86.372(2Рос-4Пен)
П 25

ПЕНЗЕНСКАЯ ЕПАРХИЯ

ИСТОРИКО-СТАТИСТИЧЕСКОЕ ОПИСАНИЕ

00
Е65 п.

323с

КОНТРОЛЬНЫЙ ЛИСТОК
СРОКОВ ВОЗВРАТА

Книга должна быть возвращена
не позже указанного здесь срока

Колич. пред. выдач

27/V-78-9
24/XI 1997 г

Иклохтов

Зак. 2401. Тир. 40 мил.

бо

бо

25217

196444

9кр
П25

Пензенская
Епо

П.
101

196444

бо

2002 г.

25217
Областной отдѣлъ
25217
86.372(2Рос-4Пен
П25
196444
2002 г.

ПЕНЗЕНСКАЯ ЕПАРХІЯ.

ИСТОРИКО-СТАТИСТИЧЕСКОЕ ОПИСАНІЕ.

Съ картою Пензенской губерніи.

Изданіе Редакціи Пензенскихъ Епархіальныхъ Вѣдомостей.

Правленіе, напоминая, что имущество библіотеки есть общественное [illegible], проситъ читателей [illegible] [illegible] ченныхъ въ нихъ дефектахъ и [illegible] сообщать библіотекаршамъ.
02 ФЕВ 2006

ПЕНЗА.
ТИПОГРАФІЯ ГУБ. ПРАВЛЕНІЯ.
1907.

Печатается съ разрѣшенія цензуры.

2002 г.

Предисловіе.

Въ 1896 г., въ качествѣ приложенія къ Пензенскимъ Епархіальнымъ Вѣдомостямъ, была издана книга «Церкви, причты и приходы Пензенской епархіи», а въ 1897 г. была издана «Памятная книжка Пензенской епархіи». Въ первой содержались свѣдѣнія о церквахъ и приходахъ, съ указаніемъ времени построенія храмовъ, числа прихожанъ, причтовыхъ штатовъ, средствъ содержанія ихъ и проч.; соотвѣтствующія свѣдѣнія сообщены были и о каждомъ изъ монастырей епархіи. Въ «Памятной книжкѣ» содержались историческія свѣдѣнія объ епархіи, епархіальныхъ преосвященныхъ и характерѣ ихъ дѣятельности по управленію епархіей, а также о существующихъ въ епархіи учрежденіяхъ духовнаго вѣдомства, съ общими статистическими свѣдѣніями по епархіи. Въ настоящее время многія свѣдѣнія устарѣли, такъ какъ многое измѣнилось. Между тѣмъ потребность въ справочной книгѣ ощущается, и частыя требованія Пензенскаго духовенства на эти книги, за распродажею отдѣльныхъ оттисковъ ихъ, не могутъ быть удовлетворены. Посему редакція Вѣдомостей предприняла новое изданіе помянутыхъ книгъ, въ исправленномъ по послѣднимъ свѣдѣніямъ и дополненномъ видѣ. Въ первую часть книги вошли: I. Краткій историческій очеркъ Пензенской губерніи и епархіи. II. Географическій и этнографическій очеркъ Пензенской губерніи. III. Статистическія свѣдѣнія по Пензенской губерніи и епархіи. IV. Епархіальное управленіе. V. Учрежденія духовнаго вѣдомства. VI. Духовно-учебныя заведенія. Во второй части содержатся свѣдѣнія о церквахъ, причтахъ и приходахъ, а также о монастыряхъ епархіи. Для удобства справокъ приложены алфавитный указатель названій городовъ и селъ Пензенской епархіи и карта Пензенской губерніи, изд. Ильина.

Предисловіе.

Оглавленіе.

ПРЕДИСЛОВІЕ.

СТРАН.

I. Краткій историческій очеркъ Пензенскаго края . . . . . 1—9
Пензенская епархія . . . . . 9—23
II. Географическій и этнографическій очеркъ Пензенской губерніи . . . . . 24—33
III. Статистическія свѣдѣнія по Пензенской губерніи и епархіи . . . . . 34—43

IV. Епархіальное Управленіе.

1. Епархіальный Преосвященный 44
2. Пензенская Духовная Консисторія . . . . 44—45
3. Благочинные церквей . . . . . 45—46
4. Благочинные монастырей 47
5. Настоятели монастырей 47
6. Настоятельницы монастырей 47

V. Учрежденія духовнаго вѣдомства.

1. Иннокентіевское Просвѣтительное Братство. 48
2. Пензенскій Епархіальный Училищный Совѣтъ 49
3. Уѣздныя Отдѣленія Епархіальнаго Училищнаго Совѣта . . . . . 49—50
4. Пензенскій епархіальный свѣчной заводъ. 51—52
5. Общество взаимнаго вспомоществованія духовенства Пензенской епархіи . . . . . 51—53
6. Пензенское епархіальное попечительство о бѣдныхъ духовнаго званія . . . . . 53—54
7. Окружныя попечительства о бѣдныхъ духовнаго званія 54

СТРАН.

8. Общество вспомоществованія учащимъ и учившимъ въ церковныхъ школахъ Пензенской епархіи 55

9. Общество вспомоществованія нуждающимся воспитанникамъ Пензенской духовной семинаріи . . 55—56

10. Общество вспомоществованія недостаточнымъ воспитанникамъ Пензенскаго духовнаго училища 56

11. Братство св. Тихона при Тихоновскомъ въ г. Пензѣ духовномъ училищѣ . . . . . 56—57

12. Общество вспомоществованія нуждающимся ученикамъ Краснослободскаго духовнаго училища 57

13. Пензенскій Отдѣлъ Императорскаго Православнаго Палестинскаго Общества 57

14. Пензенскій Комитетъ Православнаго Миссіонерскаго Общества 58

15. Церковный историко-археологическій и статистическій Комитетъ при духовной семинаріи . . 59

16. Редакція Пензенскихъ Епархіальныхъ Вѣдомостей 59

VI. Духовно-учебныя заведенія.

1. Духовная семинарія . . . . . 59—61
2. Пензенское епархіальное женское училище. 61—63
3. Пензенское духовное училище . . . . . 63—64
4. Тихоновское духовное училище въ г. Пензѣ. 64—65
5. Краснослободское духовное училище . . . 65—66

Библіографія по исторіи, географіи и статистикѣ Пензенской губерніи . . . . . 66—68

Церкви, причты и приходы Пензенской епархіи.

Городищенскій уѣздъ . . . . . 69—70

Первый благочинническій округъ . . . . . 70—74

	СТРАН.
Второй благочинническій округъ	74—78
Третій благочинническій округъ	78—86
Четвертый благочинническій округъ	86—94
Инсарскій уѣздъ	94—95
Первый благочинническій округъ	96—102
Второй благочинническій округъ	102—108
Третій благочинническій округъ	109—114
Четвертый благочинническій округъ	114—120
Керенскій уѣздъ	120—122
Первый благочинническій округъ	122—128
Второй благочинническій округъ	129—135
Краснослободскій уѣздъ	135—137
Первый благочинническій округъ (1-й участокъ).	137—139
2-й участокъ 1-го благочинническаго округа.	139—146
Второй благочинническій округъ	146—153
Третій благочинническій округъ	153—160
Мокшанскій уѣздъ	160—161
Градское благочиніе	161—163
Первый благочинническій округъ	163—168
Второй благочинническій округъ	168—174
Третій благочинническій округъ	174—183
Наровчатскій уѣздъ	183—184
Первый благочинническій округъ	184—188
Второй благочинническій округъ	188—194
Третій благочинническій округъ	194—200
Четвертый благочинническій округъ . . .	200—206
Нижне-Ломовскій уѣздъ	206—207
Первый благочинническій округъ	207—211
Второй благочинническій округъ	211—214
Третій благочинническій округъ	214—220
Четвертый благочинническій округъ	220—228
Пензенскій уѣздъ	228—230
Градскія благочинія	230—236

СТРАН.

Первый благочинническій округъ . . . . . 236—238
Второй благочинническій округъ . . . . 238—243
Третій благочинническій округъ . . . . . 243—249
Четвертый благочинническій округъ . . . . 249—252

Саранскій уѣздъ . . . . . 252—254
Градское благочиніе . . . . . 254—257
Первый благочинническій округъ . . . . . 257—261
Второй благочинническій округъ . . . . . 262—269
Третій благочинническій округъ . . . . . 269—276

Чембарскій уѣздъ . . . . . 276—278
Первый благочинническій округъ . . . . . 278—285
Второй благочинническій округъ . . . . . 285—293
Третій благочинническій округъ . . . . . 293—299

Монастыри Пензенской епархіи.

А. Мужскіе . . . . . 299—304
В. Женскіе . . . . . 304—311
Дополненія и измѣненія 312
Алфавитный списокъ городовъ и селъ Пензенской епархіи . . . . . 313—321

Правленіе, напоминая, что имущество библіотеки есть общественное достояніе, проситъ читателей бережно относиться къ книгамъ и о замѣченныхъ въ нихъ дефектахъ и порчѣ сообщать библіотекарю.

I. Краткій историческій очеркъ Пензенскаго края.

Первоначальными обитателями мѣстности, занимаемой нынѣ Пензенскою губерніею, были народы финскаго племени-мордва (по арабски буртасы или бурдасы), мещера, а также татары.

Мордва переселилась изъ сѣверной Азіи за нѣсколько столѣтій до образованія русскаго государства. Мордва дѣлится на два племени—**мокша** (буртасы) и **эрзя**. Жила она по рѣкамъ—Сурѣ, Мокшѣ и Окѣ, въ предѣлахъ нынѣшнихъ губерній—Саратовской, Пензенской, Симбирской, а частію Нижегородской, Казанской и Тамбовской. Имя буртасовъ сохранилось въ названіяхъ нѣкоторыхъ рѣкъ (Буртасъ, Керенскаго у.) и селеній (с. Б. Буртасъ—Знаменское, с. Сергіевское Поливаново—Буртасъ, Керенскаго у., д. Буртасы, Урейской волости, Краснослободскаго у.). Отъ имени мордвы-эрзи менѣе многочисленной получилъ свое названіе городъ А(Е)рзамасъ, Нижегородской губерніи, гдѣ она по преимуществу жила. Мордовскія названія также «Наручай», впослѣдствіи Наровчатъ, «Мурумза» впослѣдствіи Мокшанъ, Керенскъ отъ мордовскаго слова керень—рубить и пр. Въ IX—XIII вв. мордва населяла всю Поволжскую возвышенность, которая поэтому и называлась тогда «мордовскою землей». Мордва—мокша говорила на языкѣ не понятномъ для мордвы—эрзи и наоборотъ; по вѣроисповѣданію они были язычники. Жила мордва бѣдно, дробно, разсѣянными по лѣсамъ семьями; городовъ у ней не было; занималась она больше всего звѣроловствомъ въ непроходимыхъ лѣсахъ и рыболовствомъ въ многоводныхъ рѣкахъ, а также добываніемъ меда изъ дуплъ деревьевъ и частію земледѣліемъ; управлялась нѣсколькими своими князьями. – Мордва—эрзя ранѣе подчинилась славянамъ, чѣмъ мордва—мокша; уже въ эпоху призванія Рюрика она платила имъ дань. Въ настоящее время, въ предѣлахъ Пен-

зенской губерніи мордвы—мокши болѣе всего въ Краснослободскомъ, Инсарскомъ и Наровчатскомъ уѣздахъ, а мордвы—эрзи много въ Городищенскомъ и Саранскомъ уѣздахъ; всего мордвы въ Пензенской губерніи около 200,000, и болѣе 200 селъ и деревень населено ею. Мордва постепенно русѣетъ, говоритъ по русски; дѣти обучаются въ школахъ вмѣстѣ съ русскими; мужчины и женщины сливаются съ русскими, перенимаютъ охотно все у русскихъ, и всѣ православные христіане.

Мещера, или мещеряки жили по р. Хопру, на границахъ Пензенской губерніи съ Саратовскою; это племя было менѣе многочисленно, чѣмъ мордва; въ настоящее время оно совершенно обрусѣло и ничѣмъ почти не отличается отъ русскихъ; мещеры насчитывается до 32 тысячъ. Мещера живетъ въ Керенскомъ, Н.-Ломовскомъ, Пензенскомъ и частію въ Чембарскомъ уѣздахъ.

Въ XI в. началось движеніе Русскихъ къ распространенію своего владычества внизъ по Волгѣ. И здѣсь-то они встрѣтились съ предводителями мордовскаго племени, укрывавшимися въ лѣсахъ, и вступили съ мордвою въ борьбу. Водвореніе Русскихъ въ Мордовской землѣ стоило имъ не мало крови. Стараясь остановить движеніе Русскихъ, мордва дѣлала набѣги. Наибольшее пораженіе она потерпѣла отъ Юрія Всеволодовича въ 1229 г., а вскорѣ вслѣдъ за тѣмъ, когда мордовскіе князья избили русскія дружины, суздальцы, соединившись съ Половецкимъ владѣтелемъ, раззорили всю мордовскую страну.

Въ половинѣ XIII в. успѣхи Русскихъ были остановлены нашествіемъ **Монголовъ**. Татары пришли изъ-за Волги, чтобы покорить Русь. Покоривши мордву, татары прошли по нынѣшней Пензенской губерніи и основали на Волгѣ свое царство «Золотую Орду». Татарскіе князья присылали пословъ брать дань съ мордвы, нерѣдко оставались въ мордовской странѣ на постоянное житье, образуя свои мелкія владѣнія. Въ 1361 г. татарскій мурза Тагай завладѣлъ «Наровчатской страной». Когда образовалось и усилилось Казанское царство, то большая часть Пензенской губерніи находилась подъ вла-

стію Казанскихъ царей. Владычествомъ татаръ объясняется татарскія названія многихъ рѣкъ и селеній въ нынѣшней Пензенской губерніи, наприм. Чембаръ, Инсаръ, Саранскъ, Инза и пр. По мѣрѣ того, какъ начало усиливаться Русское государство (со времени Іоанна Калиты, перенесшаго престолъ изъ Владиміра въ Москву), а золотая Орда стала ослабѣвать и распадаться, мордовская земля стала переходить во владѣніе русскихъ князей, и русскіе люди стали селиться на ней. Съ Іоанна III уже начинается преобладаніе Русскихъ. По завѣщанію Іоанна III старшему сыну Василію, между прочими землями, даются: «Нижній Новгородъ съ мордвами и черемисами, муромъ съ мордвами, мещера и съ Хасимомъ, да князья мордовское всѣ». При Василіѣ III посылаются уже въ степь служилые воинскіе люди, и населенія этихъ людей становятся постоянными. Въ 1535 г. на р. Мокшѣ, мѣстѣ древнѣйшаго мордовскаго поселенія «Мурумза» возникаетъ г. Мокшанъ, который становится передовымъ укрѣпленіемъ края, на что указываютъ названія пѣшей и конной слободъ. Съ воцареніемъ Іоанна IV для приволжскаго края, отъ Казани до Астрахани, началось полное владычество русскаго народа. Царства Казанское и Астраханское были покорены (1552—1557 г.), а за тѣмъ послѣдовало и покореніе всѣхъ финскихъ племенъ, населявшихъ приволжье. Нынѣшняя Пензенская губернія и вся мордовская земля вошли въ составъ Русскаго государства и стали заселяться русскими людьми. Со времени Іоанна IV до Петра I Пензенская губернія была окраинною областію Русскаго государства. На окраины эти Крымскіе и Нагайскіе татары и калмыки, не подвластные Русскому царю, дѣлали нерѣдко набѣги и производили опустошеніе. Поэтому правительство вынуждено было устроять защиту. Съ этою цѣлію устроялись крѣпости или сторожевые остроги, куда и посылались служилые воинскіе люди. Устройство такихъ остроговъ и положило начало нынѣшнимъ городамъ Пензенской губерніи. Такъ, въ царствованіе Михаила Ѳедоровича въ Пензенскомъ краѣ построены были города: Краснослободскъ, Наровчатъ, Керенскъ, Н. и В. Ломовы, Инсаръ, Шишкѣевъ и Саранскъ. (До 1666 г. Пенза представляла собою такую же

крѣпость, Городище, существовавшее въ видѣ острога, стало городомъ въ 1780 г., и Чембаръ, бывшій слободою, сталъ городомъ въ 1780 г.) Всѣ эти остроги соединены были между собою и въ случаѣ опасности съ башень давали другъ другу знать. Въ города эти переселены были военные люди съ семействами: стрѣльцы, конные и пѣшіе казаки, пушкари и проч. Памятниками этого до сихъ поръ остаются пригородныя слободы: конныя, пѣшія, стрѣлецкія, пушкарскія, драгунскія и пр. За крѣпостями образовались *посады*, гдѣ селились купцы и ремесленники изъ центральныхъ русскихъ городовъ.

Пензенская область пережила три важныхъ въ политическомъ отношеніи событія: 1. **Бунтъ донскаго казака Стеньки Разина.** Самъ Стенька Разинъ не былъ въ Пензенскомъ краѣ, но шайка его, подъ предводительствомъ казака Мишки Харитонова въ 1670 г. овладѣла Пензенскими крѣпостями и городами, умертвила многихъ воеводъ, приказныхъ людей и даже священниковъ. Жители, а въ особенности мордва, мещера и татары, не привыкшіе къ русской власти, не защищали городовъ и пристали къ бунтовщикамъ. Бунтъ, впрочемъ, продолжался не долго; царскія войска, разбивъ Стеньку Разина подъ Симбирскомъ, вступили въ Пензенскій край и разогнали воровскихъ казаковъ. 2. **Большой Кубанскій погромъ.** Это было въ царствованіе Петра I-го, въ 1717 г. Набѣгъ совершили кубанцы, т. е. жители предгорій Кавказа, татары и частію казаки. Кубанцы, направляясь изъ Саратовской губерніи, опустошили часть Городищенскаго уѣзда. 3 августа вступили въ Пензу и осадили городъ; жители заперлись въ крѣпости; Кубанцы опустошили весь городъ, сожгли много строеній, но крѣпости взять не могли. Оставивъ Пензу, они отправились опустошать уѣздъ, выжгли до тла Рамзай, гдѣ встрѣтили отчаянное сопротивленіе, раззорили Мокшанъ и произвели ужасныя опустошенія въ Мокшанскомъ, Инсарскомъ и Саранскомъ уѣздахъ. Въ Саранскѣ они встрѣтили отпоръ, поэтому, а главнымъ образомъ, за позднимъ временемъ, обремененные добычею и плѣнными, которыхъ разстрѣливали по дорогѣ, хищники повернули назадъ, не успѣвъ проникнуть въ западную половину губерніи, и къ концу августа совсѣмъ

оставили предѣлы губерніи. 3. **Бунтъ Емельки Пугачева.** Это было черезъ сто лѣтъ? послѣ бунта Стеньки Разина, въ царствованіе Екатерины II. Назвавъ себя императоромъ Петромъ III, казакъ Емельянъ Пугачевъ собралъ вокругъ себя армію мятежниковъ изъ казаковъ, инородцевъ и всякаго сброда и, взявъ много крѣпостей въ при-уральскомъ краѣ, пошелъ въ верхъ по Волгѣ, до Казани. Здѣсь Пугачевъ былъ разбитъ царскими войсками, но, не потерявъ въ конецъ своей силы, перешолъ на лѣвый берегъ Суры, двинулся на югъ, черезъ Пензенскую губернію. Здѣсь первѣе всего онъ напалъ на г. Саранскъ. Предводитель шайки 26 іюля 1774 г. объявилъ Саранцамъ, чтобы они готовились къ встрѣчѣ императора. Жители, боясь разграбленія, прятали свое имущество въ погребахъ. подвалахъ или зарывали въ землю, а другіе бѣжали вонъ изъ города. На слѣдующій день явился въ Саранскъ и самъ Пугачевъ. Здѣсь онъ встрѣченъ былъ оставшимися жителями съ иконами, хлѣбомъ—солью и колокольнымъ звономъ. Самозванецъ приказалъ привести народъ къ присягѣ. Пробылъ Пугачевъ въ Саранскѣ три дня, пировалъ, казнилъ многихъ помѣщиковъ, поставилъ воеводу изъ своихъ приверженцевъ и, забравъ оружіе и деньги, выступилъ изъ города, направляясь къ Пензѣ. На другой день прибыло въ Саранскъ царское войско и, возстановивъ порядокъ, двинулось догонять Пугачева. Но Пугачевъ былъ уже въ Пензѣ. Воевода Всеволожскій принималъ всѣ мѣры къ тому, чтобы удержать народъ въ повиновеніи и отразить бунтовщика, но жители Пензы, не имѣя возможности защититься, рѣшились покорностію спасти городъ отъ раззоренія, а себя отъ смерти; встрѣтили его съ иконами и хлѣбомъ—солью и пали передъ нимъ на колѣна. Воевода, запершійся въ своемъ домѣ и думавшій защищаться, погибъ въ огнѣ. По въѣздѣ Пугачева въ городъ, начались пьянства, грабежъ и всякія безобразія. Нагулявшись вдоволь, захвативъ оружіе и деньги, Пугачевъ оставилъ Пензу и двинулся по Саратовскому тракту. Съ оставленіемъ Пугачевымъ предѣловъ Пензенской губерніи, за которымъ погнались царскія войска, порядокъ и спокойствіе не были возстановлены: остались нѣлыя

шайки бунтовщиковъ, которые убивали жителей и грабили имущество. Бѣглый холопъ Евсигнеевъ, назвавшійся также Петромъ III, взбунтовалъ весь край, взялъ города—Инсаръ, Троицкъ, Наровчатъ, одновременно съ симъ другія шайки разграбили и выжгли Верхній и Нижній Ломовы; одинъ только Керенскъ не сдался мятежникамъ. Прибывшій въ Керенскъ графъ Панинъ принялъ главное начальство надъ губерніями, гдѣ свирѣпствовалъ мятежъ, и спокойствіе и порядокъ начали возстановляться. Между тѣмъ царскія войска въ степяхъ за Волгой настигли Пугачева, разбили его шайку, взяли въ плѣнъ, отвезли въ Москву, гдѣ онъ и былъ казненъ.

Исторія Пензенскаго края свидѣтельствуетъ, что къ концу XVII в. вся территорія Пензенской губерніи фактически была занята русскимъ населеніемъ и фактически вошла въ предѣлы государства. Въ г. Пензѣ, основанномъ въ 1666 г. на мѣстѣ острога, былъ посаженъ воевода (Елисей Лачиновъ). На пространствѣ нынѣшней Пензенской губ. существовало 10 городовъ: Пенза, Мокшанъ, Наровчатъ, Саранскъ, Краснослободскъ, Керенскъ, Инсаръ, Верхній и Нижній Ломовы, Троицкій Острогъ (нынѣшній Троицкъ). Въ 1708 г. вся территорія настоящей Пензенской губерніи съ названными городами раздѣлена между двумя губерніями: Азовской, переименованной въ 1725 г. въ Воронежскую, и Казанской. Одни изъ городовъ входили (съ 1719 г.) въ составъ Тамбовской и Шацкой провинцій Азовской губерніи, другіе—въ составъ Пензенской провинціи Казанской губерніи *). Въ 1780 г. учреждена была самостоятельная Пензенская губернія съ 13 уѣздами (въ названномъ году открыты были три новые города—Шишкѣевъ, Чембаръ и Городище), но 5 марта 1797 г. она была упразднена и раздѣлена между сосѣдними губерніями—вновь учрежденной Саратовской, Нижегородской, Симбирской и Тамбовской. Въ 1801 г. Пензенская губернія была возстановлена, при чемъ въ составъ ея вошли 10 уѣздовъ: Пензенскій, Мокшанскій, Саранскій, Инсарскій, Краснослободскій, Наровчатскій, Нижнеломовскій, Керенскій, Чембарскій и Городищенскій.

*) См. Историческія свѣдѣнія о городахъ Пензенской губерніи.

Съ основанія городовъ Пензенской губерніи и до открытія намѣстничества (въ 1780 г.) Пензенскими воеводами были слѣдующіе: Е. П. Лачиновъ (1666 г.), Вышеславцевъ (1674), Я. Пановъ (1675), И. Овцынъ (1677), С. Овцынъ (1680), Ѳ. Солнцевъ (1681), И. Путятинъ (1682), А. Панинъ (1685), С. К. Дмитріевъ (1687) И. И. Щепинъ (1688), Ѳ. А. Новиковъ (1692), Ѳ. И. Чемодановъ (1695), Г. Я. Тухачевскій (1698), И. Я. Сафоновъ (1701), Г. И. Дубасовъ (1704), Кн. С. И. Путятинъ (1704), Дубасовъ (1706), П. Алябьевъ (1711), Скобельцинъ (1723), Н. А. Оболдуевъ (1732), Хвостовъ (1735), Бартеньевъ (1735), А. П. Жуковъ (1744), А. А. Всеволожскій (1774) и Е. П. Чемесовъ (1774).

Со времени образованія въ 1780 г. Пензенскаго намѣстничества, Пензенскими губернаторами были: И. А. Ступишинъ (1780—1796), М. Я. Гедеоновъ (1796—1797) *), Ф. Л. Вигель (1801—1809), А. Ѳ. Крыжановскій (1809—1811), кн. Г. С. Голицынъ (1811—1815), М. М. Сперанскій (1816—1819), Ѳ. П. Лубяновскій (1819—1831), А. А. Панчулидзевъ (1831—1859), гр. Е. П. Толстой (1859—1861), Я. А. Купріяновъ (1861—1862), В. П. Александровскій (1862—1867), Н. Д. Селиверстовъ (1867—1873), А. А. Татищевъ (1873—1887), А. Н. Волковъ (1887—1890), А. А. Горяйновъ (1890—1895), кн. П. Д. Святополкъ-Мирскій (1895—1898), гр. А. В. Адлербергъ (1898—1903), С. А. Хвостовъ (1903—1906 г.) и С. В. Александровскій (1906 г.).

Пензенская губернія неоднократно была посѣщаема Высочайшими Особами. Первый изъ Особъ царствующаго дома посѣтилъ Пензу Великій Князь Михаилъ Павловичъ въ 1817 г.; посѣтивъ каѳедральный соборъ, который въ то время еще строился, онъ пожаловалъ 20,000 р. ассигнаціями на окончаніе работъ. Въ 1824 году г. Пензу посѣтилъ Императоръ Александръ Павловичъ, куда онъ пріѣхалъ изъ Чембара 30 августа. По всему тракту своего путешествія онъ

*) Съ 1797—1801 г. губернія была упразднена и губернаторовъ не было.

раздавалъ во множествѣ драгоцѣнные подарки и денежныя пособія. Городу Пензѣ Государь пожаловалъ 15,000 р. для укрѣпленія берега р. Пензы. Потомъ посѣтилъ г. Городище. Въ 1836 г. Императоръ Николай Павловичъ, посѣтивъ г. Городище, пробылъ сутки въ г. Пензѣ, откуда отправился въ г. Чембаръ. На дорогѣ въ г. Чембаръ съ нимъ приключилось несчастіе: при паденіи изъ экипажа онъ сломилъ себѣ ключицу. По пріѣздѣ въ Чембаръ, Государь остановился въ зданіи училища и оставался здѣсь въ теченіе двухъ недѣль для излѣченія. Уѣзжая изъ Чембара, онъ пожаловалъ на уѣздное училище и на больницу 5000 р., а на строющуюся въ то время Покровскую церковь 1000 р. Въ домѣ, гдѣ имѣлъ пребываніе Императоръ, устроена церковь. Эта церковь существуетъ и нынѣ и называется «царской». Государь Императоръ Александръ Николаевичъ, еще будучи наслѣдникомъ престола, путешествуя по Россіи, посѣтилъ въ 1837 г. Пензенскую губернію, прослѣдовавъ черезъ Пензу, Мокшанъ, Н. Ломовъ и с. Буртасъ, Керенскаго уѣзда. Въ Пензѣ онъ пожаловалъ 5000 р. для раздачи бѣднѣйшимъ жителямъ. Въ г. Мокшанѣ, онъ присутствовалъ въ соборѣ у обѣдни и потомъ выслалъ великолѣпныя облаченія и др. церковныя вещи. 2 августа 1891 года Государь Императоръ Николай Александровичъ, будучи наслѣдникомъ престола, прослѣдовалъ по Сызрано-Вяземской жел. дорогѣ, возвращаясь изъ дальняго путешествія по Востоку. 28 іюня 1904 г. г. Пензу осчастливилъ своимъ посѣщеніемъ Государь Императоръ Николай Александровичъ вмѣстѣ съ наслѣдникомъ Вел. Княземъ Михаиломъ Александровичемъ. Государь прибылъ для осмотра и напутствія собранныхъ въ Пензѣ войскъ, отправляющихся на Дальній Востокъ. По осмотрѣ войскъ Государь посѣтилъ каѳ. соборъ, гдѣ преосвящ. Тихонъ благословилъ его иконою Спасителя, а Государя Наслѣдника иконою Казанской Б. Матери. Бѣднѣйшимъ жителямъ г. Пензы Государь пожаловалъ 3000 р.

Въ настоящее время чрезъ Пензенскую губернію проходятъ слѣдующія желѣзныя дороги:

1. **Сызрано-Вяземская** (1874 г.) проходитъ по южной части губерніи, въ направленіи съ востока на западъ, чрезъ

уѣзды: Городищенскій, Пензенскій, Н.-Ломовскій, Чембарскій и Керенскій. На западѣ эта дорога соединяется съ общей сѣтью русскихъ желѣзныхъ дорогъ, а на востокѣ съ Сибирской желѣзной дорогой, идущей до береговъ Великаго океана.

2. **Московско-Казанская** ж. д. (съ 1895 г.) пересѣкаетъ уѣзды: Наровчатскій, Инсарскій и Саранскій. Отъ ст. «Рузаевка» отдѣляются линіи на Пензу (**Рузаевка—Пенза**) и на Сызрань (**Рузаевка—Сызрань**), съ вѣтвью на Симбирскъ (**Пенза—Симбирскъ**). Отъ ст. «Тимирязево» идетъ желѣзная дорога на Нижній Новгородъ.

3. **Пензо—Товолжанская** вѣтвь Рязанско-Уральской ж. д. (съ 1896 г.) отъ г. Пензы идетъ на югъ въ Саратовскую губернію, гдѣ соединяется съ другими желѣзными дорогами.

ПЕНЗЕНСКАЯ ЕПАРХІЯ.

Первоначальные обитатели Пензенскаго края—мордва были язычники. Единичныя обращенія мордвы въ христіанство начались въ первое же время появленія русскаго населенія въ мордовскомъ краѣ. Большое вліяніе на распространеніе христіанской вѣры между мордвою оказывало совмѣстное жительство мордвы съ русскими, которые устрояли православные храмы и монастыри (напримѣръ Пурдошанскій). Мордва легче поддавалась вліянію христіанства, чѣмъ татары. Въ послѣдней четверти XVI в. христіане изъ мордвы отдавали Пурдошанскому монастырю во владѣніе свои земли и угодья. Татары же относились къ христіанской вѣрѣ и монастырю враждебно. По донесенію игумена въ 1595 г. эти люди «чинятъ монастырю обиду и насильство великое, крестьянской вѣрѣ поругаются, на монастырь палками бросаютъ», а во время крестныхъ ходовъ они «пріѣзжаютъ на конехъ, кричатъ и смѣются и въ трубы трубятъ и по бубномъ бьютъ и въ смычки и въ домры играютъ и съ огнемъ подъ монастырь приходятъ и зажечь хотятъ». Правительство и пастыри церкви принимали дѣятельныя мѣры къ распространенію христіанства между мордвою и татарами. Изъ пастырей церкви о крещеніи мордвы особенно заботился патріархъ Никонъ, который самъ былъ мордовскаго происхож-

денія. Для проповѣди христіанства Никонъ избралъ Рязанскаго **архіепископа Мисаила**. Мисаилъ, переѣзжая съ одного мѣста на другое, крестилъ много мордвы и татаръ. Не всегда, правда, мордва охотно принимала христіанство, а иногда и оказывала сопротивленіе. Такъ, въ одной мордовской деревнѣ нынѣшней Тамбовской губерніи, толпа мордвы, вооруженная луками и стрѣлами, напала на архіепископа Мисаила и смертельно ранила его, такъ что онъ чрезъ нѣсколько дней скончался (1655 г.). Правительство предоставляло принимавшей христіанство мордвѣ и татарамъ разныя льготы. (Указъ 1681 г.) Отсюда княжскіе татарскіе роды Девлеткильдеевыхъ, Сынгалычевыхъ, Кугушевыхъ, Бибарсовыхъ и проч. съ давнихъ поръ были христіанами. И мордва принимала христіанство не рѣдко изъ корыстныхъ разсчетовъ, посему была въ немъ не тверда и оставляла христіанскую вѣру. Были попытки обратить мордву въ христіанство при посредствѣ школъ (указъ 1735 г.), но попытки эти не увѣнчались успѣхомъ, за недостаткомъ способныхъ учителей.

Общее крещеніе мордвы совершилось въ 40-хъ и 50-хъ годахъ XVIII в. Именнымъ указомъ 11 сентября 1740 г. дана была Казанской новокрещенской конторѣ цѣлая инструкція относительно обращенія инородцевъ и въ частности— мордвы въ Пензенскомъ краѣ. Указомъ рекомендовалось крестить безъ всякаго принужденія, чрезъ особыхъ протопоповъ, посланныхъ въ разные уѣзды. Указано было, чтобъ воспріемниками были «старинные русскіе люди», дабы они могли наставлять въ вѣрѣ новокрещенныхъ; рекомендовано было всѣми мѣрами сближать новокрещенныхъ съ русскими и особенно чрезъ смѣшанные браки, велѣно было крещеную мордву выселять въ иныя мѣста и селить совмѣстно съ русскими людьми, освобождать отъ податей и рекрутчины, а то и другое возлагать на не крещенныхъ, дабы эти послѣдніе, видя свободное житіе новокрещенныхъ, изъ своей воли христіанскую вѣру воспріяли. Мѣстомъ для поселенія избраны были для новокрещенныхъ преимущественно Саратовскія степи, велѣно отмежевывать всякихъ угодій землю подъ пашню раздѣлить всѣмъ по препорціи, выбрать удобныя лучшія мѣста

подъ строеніе церквей и на каждые 250 дворовъ построить по одной деревянной церкви и каждой церкви опредѣлить священниковъ по 2, діаконовъ по 1, церковниковъ по 3 человѣка; велѣно новокрещеннымъ выдавать по кресту, рубаху съ портами, сермяжный кафтанъ, шапку съ рукавицами, обувь, родовитымъ—вещи получше, всѣмъ взрослымъ, свыше 15 лѣтъ, по 1 р. 50 к., мальчикамъ отъ 15 до 10 лѣтъ и взрослымъ женщинамъ по 1 р., дѣтямъ отъ 1 до 10 лѣтъ по 50 к. и въ каждое крещенное семейство по образу, учредить школы и новокрещенныхъ грамотныхъ ставить въ клирики безъ всякихъ пошлинъ.—Проповѣдники были посланы въ уѣзды—Пензенскій, Городищенскій, Саранскій, Инсарскій, Керенскій и Краснослободскій. Наиболѣе видным лицомъ, принимавшимъ участіе въ крещеніи мѣстной мордвы былъ протопопъ **Тихонъ Цивильскій.** Уже въ 1741 г. иновѣрцы цѣлыми деревнями... и сотнями, какъ мужескъ полъ, такъ и женскъ... крещеніемъ просвѣтились. Крещеніе всей Пензенской мордвы совершилось въ 1743—49 г. Въ Пензенскомъ уѣздѣ было крещено 38,658 душъ, въ Саранскомъ 966, Керенскомъ 7392, Краснослободскѣ 251, Инсарскомъ 1263, Наровчатскомъ и Ломовскомъ—267. Въ Краснослободскомъ уѣздѣ крещены были цѣлыя деревни: Рыбкино, Самаевка, Мамолаево, Толковка, Мамонгино, Зайцево, Потьма, Кретинка, Борки, Поникетовка, Каньгуши, Потякша, Устатово, Ст. и Нов. Пигунгуши, Ст. Тишгелимъ, Синдорово, Колошино, Полянки и др., при чемъ въ нѣкоторыхъ изъ этихъ деревень тогда же были устроены и храмы—въ Рыбкинѣ, Кальгушахъ и Синдоровѣ. Въ Керенскомъ уѣздѣ крещена мордва селеній—Покровскаго, Пимбура и др. Особенно же много было крещено въ Городищенскомъ уѣздѣ, селахъ—Ручимѣ, Сыресевѣ, Нижнемъ-Катмисѣ, Домосердкахъ, Мордовскомъ Ишимѣ и проч. Въ Инсарскомъ уѣздѣ крещена мордва въ сс. Тиризморгѣ, Сусгарьѣ и др. По Саранскому уѣзду мордва приняла христіанство въ селахъ—Симилеяхъ, Гузынцахъ, Тепловкѣ, Турдакахъ и проч. Крещеніе мордвы, населяющей Кульмановку и Муромку (Н.-Лом. у.) совершено было скономъ. Возрастные съ дѣтьми входили въ прудокъ и, погрузившись въ воду

три раза, выходили на берегъ и подходили къ священникамъ, которые помазывали ихъ мѵромъ. Крещеніе впрочемъ, совершалось не всегда по искреннему убѣжденію. Иногда мордва разбѣгалась, не желая принимать крещенія, иногда крестилась дважды. Крещенная наскоро, безъ достаточной подготовки, мордва оставалась въ душѣ язычниками и мѣры воздѣйствія на нее пастырей долго не приводили ни къ чему. Если же пастыри начинали, при помощи власти, подвергать мордву притѣсненіямъ за язычество (раззорять молебныя избы, вырубать священныя рощи), то мордва враждовала противъ такихъ пастырей и послѣдніе наживали себѣ непріятности. Въ нѣкоторыхъ мѣстахъ Пензенской губерніи старая вѣра хранится отчасти и до сихъ поръ, особенно у женщинъ, молятся по лѣсамъ, служатъ молебны на своихъ священныхъ родникахъ, приносятъ въ калдузахъ жертвы своимъ домашнимъ богамъ и т. д.

Пензенская епархія открыта Указомъ Св. Синода отъ 16 октября 1799 года. Въ церковномъ управленіи настоящая Пензенская епархія испытала множество перемѣнъ. Въ періодъ патріаршества она находилась подъ непосредственнымъ управленіемъ Московскихъ патріарховъ. Древнѣйшія церкви нынѣшней Пензенской епархіи построены были съ благословенія патріарховъ, древнѣйшіе антиминсы выданы и освящены патріархами *). Въ 1682 г. учреждена была Тамбовская епархія, послѣ чего города, ближайшіе къ Тамбову, какъ-то: Красно-слободскъ, Троицкій Острогъ (Троицкъ), Керенскъ, Верхній и Нижній Ломовы, съ ихъ уѣздами, вошли въ составъ названной епархіи **); а Пенза и прочіе города остались, по-прежнему, въ вѣдѣніи патріарховъ. Съ упраздненіемъ въ 1699 г. Тамбовской епархіи, поименованные города, принадлежавшіе къ ней, отошли къ епархіи Рязанской; а по кончинѣ послѣдняго патріарха Адріана (1700 г.) и назначеніи Рязанскаго митрополита Стефана Яворскаго блюстителемъ патріаршаго престола, и вся нынѣшняя Пензенская епархія поступила въ вѣдѣніе Рязанскаго митрополита. Въ 1722 г., по кончинѣ Стефана

*) Древнѣйшіе антиминсы относятся къ 1600 г.

**) Епископы ея Леонтій и Игнатій назывались Тамбовскими и Козловскими.

Яворскаго, почти вся настоящая Пензенская епархія поступила въ управленіе Московской духовной консисторіи *), состоявшей въ непосредственномъ вѣдѣніи Св. Синода (по кончинѣ послѣдняго патріарха, до 1742 г. Москва не имѣла своего архипастыря). Въ 1742 г. опредѣлено было учредить епархію Владимірскую, возстановить Тамбовскую и приписать къ нимъ нынѣшнюю Пензенскую. Но назначеніе епископовъ во Владиміръ, а особенно въ Тамбовъ замедлилось: на Владимірскую каѳедру опредѣленъ епископъ (Платонъ) только въ 1748 г., на Тамбовскую-же въ 1758 г. Съ назначеніемъ епископа во Владиміръ, Краснослободскій, Наровчатскій и Троицкій уѣзды вошли въ составъ Владимірской епархіи; а остальные уѣзды, впредь до опредѣленія въ Тамбовъ епископа, подѣлены были между нѣсколькими епархіями: Саранскій и Инсарскій уѣзды причислены были къ Нижегородской епархіи; Верхнеломовскій, Нижнеломовскій и Керенскій—къ Суздальской; Пензенскій и Мокшанскій—къ Астраханской. Съ 23 мая 1758 г., съ опредѣленіемъ на каѳедру Тамбовскую епископа Пахомія, всѣ Пензенскіе города вошли въ составъ Тамбовской епархіи; епископъ же ея именовался Тамбовскимъ и Пензенскимъ. Но не надолго Пензенскіе города соединились подъ управленіемъ одного епископа: въ 1764 г. Саранскъ отчисленъ былъ отъ Тамбовскихъ епископовъ и присоединенъ къ Нижегородской епархіи. Въ 1797 г. отъ Тамбова отчислена была большая часть городовъ нынѣшней Пензенской епархіи: Инсаръ и Шишкѣевъ (заштатный городъ) отошли къ Казанской епархіи (къ ней-же присоединенъ былъ и Саранскъ, находившійся подъ управленіемъ Нижегородскихъ епископовъ); Пенза, Мокшанъ и Городище—къ Астраханской; Краснослободскъ, Троицкъ (заштатный городъ) и Наровчатъ—къ Нижегородской. Послѣ того въ предѣлахъ Тамбовской епархіи остались только города: Верхній Ломовъ (заштатный), Нижній Ломовъ, Керенскъ и Чембаръ.

Вслѣдствіе такихъ постоянныхъ перемѣнъ въ епархіальномъ управленіи, предѣлы епархій были перепутаны до край-

*) Исключеніе составлялъ Мокшанъ: онъ еще въ 1708 г. былъ приписанъ къ Казанской епархіи, къ которой и принадлежалъ до 1748 г.

пости, и ближайшія церкви состояли подъ вѣдѣніемъ разныхъ архіереевъ. Городъ Краснослободскъ, съ опредѣленіемъ въ Тамбовъ епископа Пахомія, вошелъ въ составъ Тамбовской епархіи; но нѣкоторыя села Краснослободскаго уѣзда, какъ то: Куликово, Ямская Слобода, Урси, Рыбкино, состояли подъ вѣдѣніемъ Нижегородскаго епархіальнаго начальства, а одно изъ Краснослободскихъ селъ, Каменный Бродъ, числилось во Владимірской епархіи. Городъ Наровчатъ, по назначеніи въ Тамбовъ Пахомія, приписанъ былъ къ Тамбовской епархіи; но Наровчатскій Скановъ монастырь былъ въ зависимости отъ Нижегородскихъ епископовъ. Изъ селъ Наровчатскаго уѣзда нѣкоторыя тоже состояли въ Нижегородской епархіи. Въ 1764 г. изъ всѣхъ селъ Пензенскаго уѣзда одна Бекетовка была въ вѣдѣніи Нижегородскаго епархіальнаго начальства; прочія-же села этого уѣзда принадлежали къ епархіи Тамбовской *). Тоже было и въ прочихъ уѣздахъ.

16 октября 1799 г. учреждена была самостоятельная Саратовская епархія, при чемъ епископу ея назначено было пребываніе въ Пензѣ, а именоваться положено Саратовскимъ и Пензенскимъ **); но въ 1803 г. послѣдовало измѣненіе; епархія стала называться Пензенскою, а епископы ея—Пензенскими и Саратовскими. 12 ноября 1828 г. произошло раздѣленіе этой епархіи на двѣ: на Пензенскую и Саратовскую, при чемъ первая осталась въ тѣхъ предѣлахъ, въ какихъ мы видимъ ее и теперь. Съ этого времени Пензенскому епископу усвоенъ былъ титулъ Пензенскаго и Саранскаго.

Со времени учрежденія въ Пензѣ архіерейской каѳедры до вступленія на эту каѳедру настоящаго Владыки, Преосвященнаго Тихона, Пенза имѣла 15 архипастырей, которые управляли епархіею въ такомъ порядкѣ.

1) **Гай** (въ мірѣ Георгій Такаовъ) управлялъ Пензенско-Саратовской епархіей съ 16 октября 1799 года по

*) Тамбовскій епископъ Пахомій хотѣлъ приписать и Бекетовку къ своей епархіи, но Нижегородскій епископъ Веофан воспротивился этому.

**) Это объясняется тѣмъ, что въ то время Саратовъ былъ губернскимъ городомъ, а Пенза уѣзднымъ.

10 января 1808 г. Хотя онъ до 1803 г. именовался епископомъ «Саратовскимъ и Пензенскимъ», но всегда имѣлъ мѣстопребываніе въ Пензѣ. Для помѣщенія Преосвященнаго назначенъ былъ губернаторскій (настоящій архіерейскій) домъ, сдѣлавшійся, по упраздненіи Пензенской губерніи (въ 1797 г.), свободнымъ. Будучи родомъ изъ князей грузинскихъ, Гай несвободно объяснялся и писалъ порусски. Поэтому онъ самъ мало занимался епархіальными дѣлами: просителей обыкновенно отсылалъ въ консисторію, резолюціи поручалъ писать своему домашнему писцу (преосвященный-же подписывалъ подъ ними только начальныя буквы своего имени и титула: Г. Е. П.). При немъ въ 1800 г. открыта была въ Пензѣ духовная семинарія, въ томъ-же году начатъ постройкою настоящій каѳедральный соборъ, на добровольныя пожертвованія жителей; главный придѣлъ нижняго этажа собора въ честь и память Благовѣщенія Пресвятой Богородицы освященъ въ 1804 г. Изъ Пензы Гай перемѣщенъ былъ, съ возведеніемъ въ санъ архіепископа, въ Астрахань, гдѣ, послѣ 13-ти-лѣтняго управленія епархіей, и скончался (20 февраля 1821 г.).

2) **Моисей** (въ мірѣ Михаилъ Близнецовъ-Платоновъ) управлялъ Пензенской епархіей съ 23 марта 1808 года по 28 мая 1811 г. Будучи человѣкомъ весьма образованнымъ для своего времени, преосвященный особенно заботился о поднятіи уровня просвѣщенія въ подвѣдомственномъ духовенствѣ и открывалъ для священно-церковно-служительскихъ дѣтей «русскія школы» (низшія духовно-учебныя заведенія). Такія школы при Моисеѣ открыты были въ Нижнемъ Ломовѣ (при мужскомъ Богородицкомъ монастырѣ), Саранскѣ и Городищѣ. Вмѣстѣ съ тѣмъ, преосвященный обязалъ священно церковно-служителей, подъ опасеніемъ штрафа, представлять дѣтей, по достиженіи ими 10-ти-лѣтняго возраста, или въ семинарію, или въ русскія школы. Хорошо знакомый съ организаціей учебно-воспитательнаго дѣла въ духовно-учебныхъ заведеніяхъ (до назначенія на каѳедру Пензенскую Моисей состоялъ учителемъ и префектомъ Московской семинаріи, а затѣмъ—префектомъ Московской академіи), преосвященный выработалъ для открытой при Гаѣ Пензенской семи-

наріи уставъ, который и дѣйствовалъ до преобразованія семинаріи по уставу 1808 года. (преобразованіе состоялось въ 1818 году); онъ пріобрѣлъ для архіерейскаго дома (у аптекаря Петерсона, цѣною за 3000 ассигнаціонныхъ рублей) участокъ земли въ 11 десятинъ съ молодымъ садомъ (нынѣшній архіерейскій садъ). Изъ Пензы преосвященный Моисей перемѣщенъ былъ въ Нижній Новгородъ, гдѣ и скончался 10 января 1825 года, на 55 году отъ рожденія.

3) **Аѳанасій** (въ мірѣ Андрей Корчановъ) состоялъ на каѳедрѣ Пензенской съ сентября 1811 года по 1819-й. Слабый здоровьемъ и любившій покой, преосвященный мало занимался епархіальными дѣлами. Особенно преосвященный избѣгалъ поѣздокъ по епархіи, и въ теченіе своего свыше семилѣтняго пребыванія на каѳедрѣ Пензенской не посѣтилъ даже и важнѣйшихъ городовъ своей епархіи; въ зимнее время онъ почти безвыходно пребывалъ въ своемъ домѣ, а въ высокоторжественные дни обыкновенно служилъ въ крестовой церкви. Во время пребыванія Аѳанасія на каѳедрѣ Пензенской (въ 1818 г.) состоялось преобразованіе духовной семинаріи по уставу 1808 г. и открытіе Пензенскаго духовнаго училища. Въ 1819 году Аѳанасій удалился на покой, пріобрѣлъ свой домъ въ Пензѣ (на Козьемъ Болотѣ) и жилъ въ немъ до своей кончины, послѣдовавшей 24 декабря 1825 года.

4) **Иннокентій** (въ мірѣ Иларіонъ Смирновъ), докторъ богословіи и составитель церковной исторіи, бывшей учебникомъ въ семинаріяхъ болѣе 50 лѣтъ, состоялъ на каѳедрѣ Пензенской съ 21 іюня 1819 года (въ данномъ случаѣ разумѣется день прибытія преосвященнаго въ Пензу) до 10 октября того же года. Иннокентій прибылъ въ Пензу съ разстроеннымъ здоровьемъ (страдалъ отъ чахотки), тѣмъ не менѣе энергично принялся за епархіальныя дѣла: осмотрѣлъ всѣ церкви г. Пензы, занялся устройствомъ запущеннаго архіерейскаго дома, присутствовалъ на испытаніяхъ воспитанниковъ семинаріи, гимназіи и духовнаго училища, самолично испытывалъ ищущихъ священства, совершилъ поѣздку въ Саратовъ. Во время пребыванія въ Саратовѣ болѣзнь преосвященнаго усилилась; онъ поспѣшилъ возвратиться въ Пензу.

По возвращеніи изъ Саратова, преосвященный уже не поднимался съ одра болѣзни и 10 октября 1819 г. отошелъ въ вѣчность. Имя преосвященнаго Иннокентія съ благоговѣніемъ чтится не только пензенскими жителями, но и живущими вдали отъ Пензы.

5) **Амвросій** (въ мірѣ Андрей Орнатскій), болѣе извѣстный подъ именемъ Амвросія 1-го, управлялъ епархіей съ 9 ноября 1819 года до ноября 1825 года. Онъ заявилъ себя заботливымъ, дѣятельнымъ и энергичнымъ архипастыремъ. Въ видахъ поднятія уровня просвѣщенія въ подвѣдомственномъ духовенствѣ, преосвященный открывалъ въ епархіи новыя духовныя училища (по ходатайству преосвященнаго, въ 1822 г. открыты были училища въ Н.-Ломовѣ, Городищѣ, Камышинѣ и Петровскѣ); съ цѣлію ознакомленія съ состояніемъ епархіи и для личнаго надзора за поведеніемъ духовенства, преосвященный неутомимо путешествовалъ по епархіи и проникалъ въ самые глухіе уголки ея. По отношенію къ духовенству преосвященный былъ требователенъ и строгъ. Неисправныхъ священно-церковно-служителей имѣлъ обыкновеніе требовать въ архіерейскій домъ «на усмотрѣніе» и «исправленіе», а потому этотъ домъ при Амвросіи походилъ на исправительное заведеніе. Несмотря на строгость, духовные любили Амвросія: потому что онъ «стоялъ за духовенство» и энергично защищалъ его отъ притѣсненій мѣстныхъ дворянъ. На консисторію преосвященный полагался мало и нерѣдко отмѣнялъ консисторскія рѣшенія, при чемъ писалъ: «неправо рѣшено». Поэтому значеніе консисторіи, а тѣмъ болѣе духовныхъ правленій, при Амвросіи значительно умалилось. Отличаясь правдивостію и прямотою характера, Амвросій не стѣснялся говорить сильнымъ міра сего правду въ глаза, чрезъ что и нажилъ себѣ въ Пензѣ много враговъ; особенно враждебно относилась къ Амвросію мѣстная гражданская администрація. Такъ-какъ преосвященный былъ строгъ и неуступчивъ, то борьба его съ гражданскими властями не прерывалась во все время пребыванія его на каѳедрѣ Пензенской. Вслѣдствіе неутомимыхъ трудовъ Амвросія по управленію епархіей и разныхъ непріятностей и огорченій, здоровье пре-

196444

освященнаго настолько надорвалось, что онъ принужденъ былъ въ 1825 году испросить себѣ увольненіе на покой. Для своего мѣстопребыванія онъ избралъ Кириллобѣлоозерскій монастырь, Новгородской епархіи, гдѣ въ скоромъ времени (26 декабря 1827 года) и скончался. Въ ученомъ мірѣ преосвященный Амвросій извѣстенъ, какъ составитель «Исторіи Россійской іерархіи», выдержавшей нѣсколько изданій. При преосвященномъ Амвросіи, въ 1824 г. закончился постройкою каѳедральный соборъ, съ пособіемъ отъ казны въ 20,000 р. ассигнаціями.

6) **Ириней** (въ мірѣ Иванъ Нестеровичъ) состоялъ на каѳедрѣ Пензенской съ января 1826 года до августа 1830 года. Онъ былъ послѣднимъ, носившимъ титулъ «епископа Пензенскаго и Саратовскаго». Главное вниманіе преосвященнаго Иринея обращено было на ослабленіе раскола, который особенно былъ силенъ въ Саратовской губерніи. Преосвященный также весьма озабоченъ былъ дѣломъ религіознаго просвѣщенія простаго народа. Поэтому онъ издалъ распоряженіе (отъ 3 декабря 1827 г.), чтобы «въ каждой церкви, по совершеніи Божественной литургіи, священники научали народъ молитвамъ, символу вѣры и заповѣдямъ», и строго слѣдилъ за исполненіемъ этого распоряженія. Въ отношеніи къ подвѣдомственному духовенству преосвященный былъ суровъ; съ гражданскими властями, подобно своему предшественнику, не ладилъ. Изъ Пензы преосвященный Иринней былъ перемѣщенъ въ Иркутскъ, съ возведеніемъ въ санъ архіепископа; а въ іюлѣ 1831 года уволенъ былъ отъ управленія Иркутской епархіи, при чемъ ему назначено пребываніе въ Спасо-Прилуцкомъ монастырѣ, Вологодской епархіи. Чрезъ 17 лѣтъ (въ 1848 г.) преосвященный Иринней перемѣщенъ былъ въ Толгскій монастырь, Ярославской епархіи, съ правомъ управленія симъ монастыремъ, и тамъ скончался (18 мая 1864 г.).

7) **Іоаннъ** (въ мірѣ Михаилъ Доброзраковъ) докторъ богословіи и авторъ «священной герминевники», управлялъ Пензенской епархіей съ августа 1830 года по февраль 1835 года. Онъ первый сталъ именоваться «епископомъ Пен-

зенскимъ и Саранскимъ». Ласковый и внимательный къ образованному духовенству, преосвященный Іоаннъ былъ грозою «неучей»: малообразованныхъ и неспособныхъ священнослужителей удалялъ отъ должностей, а церковнослужителей и исключенныхъ изъ семинаріи и духовныхъ училищъ отсылалъ въ Губернское Правленіе для приписки къ податнымъ сословіямъ. При «разборѣ духовенства», бывшемъ въ 1831 году, преосвященный многихъ изъ духовныхъ лицъ и священно-церковно-служительскихъ дѣтей отдалъ въ военную службу. Изъ Пензы преосвященный Іоаннъ перемѣщенъ былъ въ Нижній-Новгородъ, затѣмъ былъ архіепископомъ Донской епархіи. Послѣдніе годы своей жизни онъ провелъ на покоѣ въ одномъ изъ монастырей названной епархіи.

8) **Амвросій** (въ мірѣ Алексѣй Моревъ), болѣе извѣстный по Пензенской епархіи подъ именемъ Амвросія 2-го, состоялъ епископомъ Пензенскимъ съ февраля 1835 года до своей кончины, послѣдовавшей 15 октября 1854 года (пребывалъ на каѳедрѣ Пензенской дольше всѣхъ епископовъ). Онъ былъ опытнымъ администраторомъ (до назначенія въ Пензу послѣдовательно управлялъ тремя епархіями: Оренбургской, Волынской и Нижегородской). При опредѣленіи на священно-служительскія должности, былъ разборчивъ и рѣдко предоставлялъ священническія мѣста не окончившимъ семинарскаго курса. Съ гражданскими властями и съ мѣстными дворянами преосвященный Амвросій умѣлъ ладить, не поступаясь своими правами и не умаляя своего достоинства. При преосвященномъ Амвросіи (въ 1846 г.) открыто училище дѣвицъ духовнаго званія (настоящее епархіальное училище). При немъ же закончена была внутренняя отдѣлка каѳедральнаго собора; соборъ освященъ 9 сентября 1851 года.

9) **Варлаамъ** (въ мірѣ Василій Успенскій) управлялъ епархіей съ декабря 1854 года до ноября 1862 года. Онъ былъ единственнымъ Пензенскимъ архимандритомъ, имѣвшимъ санъ архіепископа (въ сей санъ возведенъ былъ въ 1860 году). Между духовенствомъ Варлаамъ слылъ «за строгаго, но справедливаго» владыку. Образованіе онъ почиталъ главнѣйшимъ достоинствомъ духовнаго лица и настойчиво

требовалъ отъ священно-церковно-служителей, чтобы они «книжки не бросали». Преслѣдуя эту цѣль, преосвященный при каждомъ удобномъ случаѣ подвергалъ духовныхъ лицъ экзамену. Отъ «архіерейскихъ экзаменовъ» не освобождались ни начальственныя лица (напр., присутствующіе духовныхъ правленій, благочинные), ни ветхіе деньми старцы. Къ судьбѣ духовно-учебныхъ заведеній преосвященный относился съ горячимъ участіемъ и весьма многое сдѣлалъ для ихъ благоустройства (напр., благодаря заботливости преосвященнаго, пріобрѣтено собственное зданіе для Нижнеломовскаго училища, устроено при Пензенской Казанской церкви зданіе для училища дѣвицъ духовнаго званія). При немъ въ 1857 г. сооружена и освящена пристроенная къ правой сторонѣ архіерейскаго дома крестовая церковь въ честь и память Воскресенія Христова. Изъ Пензы преосвященный перемѣщенъ въ Тобольскъ. Въ 1872 году, послѣ десятилѣтняго управленія Тобольской епархіей, онъ удалился на покой въ Бѣлгородскій монастырь, Курской епархіи, гдѣ и скончался 21 марта 1876 года, на 76-мъ году отъ рожденія.

10) **Антоній** (въ мірѣ Петръ Смолинъ), болѣе извѣстный между епархіальнымъ духовенствомъ подъ именемъ Антонія 1-го, управлялъ епархіей съ ноября 1862 года до 21 августа 1868 года. По общему отзыву духовныхъ лицъ, этотъ владыка былъ «смѣлъ и рѣшителенъ» въ своихъ поступкахъ; дѣлъ не любилъ откладывать въ долгій ящикъ и стремился къ тому, чтобы поставить свою епархію на степень «передовой» епархіи. Поэтому, онъ поспѣшилъ преобразованіемъ духовно-учебныхъ заведеній епархіи (по уставамъ 1867 года), основалъ (въ 1866 г.) мѣстный епархіальный органъ («Пенз. Епарх. Вѣдомости»), проявилъ рѣдкую заботливость о благоустройствѣ училища дѣвицъ духовнаго званія (для училища устроилъ на Лѣкарской улицѣ, гдѣ нынѣ помѣщается Тихоновское духовное училище, новое зданіе съ домовою церковью, расширилъ училищный курсъ чрезъ введеніе новыхъ предметовъ, увеличилъ число преподавателей). Тѣмъ не менѣе, преосвященный Антоній у большинства духовныхъ лицъ не пользовался симпатіями. Духовенство сѣто-

вало главнымъ образомъ на то, что преосвященный постоянно производилъ сборы въ пользу училища дѣвицъ духовнаго званія и на щедрыхъ жертвователей изливалъ обильныя милости, тогда какъ не проявлявшимъ щедрости и словомъ и дѣломъ напоминалъ: «сѣющіе скудостію, скудостію и пожнутъ». Изъ Пензы преосвященный перемѣщенъ былъ на каѳедру Пермскую, гдѣ въ 1872 г. возведенъ въ санъ архіепископа, а въ 1876 г., за слабостію зрѣнія, испросилъ себѣ увольненіе на покой и окончилъ свою жизнь въ 1877 году въ Даниловомъ монастырѣ Московской епархіи.

11) **Григорій** (въ мірѣ Евлампій Медіоланскій) управлялъ епархіей съ августа 1868 года до своей кончины, послѣдовавшей 24 апрѣля 1881 года. Главною его заботою было улучшеніе матеріальнаго быта духовенства. Съ этою цѣлію онъ закрывалъ малолюдные приходы и приписывалъ ихъ къ сосѣднимъ церквамъ, сокращалъ церковные причты, (при преосвященномъ Григоріи въ немногихъ только селахъ были діаконы), побуждалъ прихожанъ строить дома для священно-церковно-служителей. Составъ духовенства при преосвященномъ Григоріи значительно измѣнился къ лучшему, такъ-какъ этотъ преосвященный и на низшія духовныя должности (псаломщическія) по преимуществу опредѣлялъ окончившихъ курсъ духовной семинаріи. Епархія обязана преосвященному Григорію устройствомъ епархіальнаго свѣчнаго завода (заводъ началъ свое существованіе въ 1872 г.), много помогавшаго и помогающаго духовенству въ содержаніи духовно-учебныхъ заведеній. При немъ открыты (въ 1877 г.) окружныя попечительства о бѣдныхъ духовнаго званія, а также (въ 1878 г.) общество вспомоществованія духовенства Пензенской епархіи, епархіальное семинарское общежитіе и (въ 1879 г.) общежитіе для воспитанниковъ Пензенскаго духовнаго училища. При преосвященномъ Григоріи (въ 1878 г.) состоялось преобразованіе училища дѣвицъ духовнаго званія въ шестиклассное епархіальное училище, купленъ для него домъ Панчулидзева, гдѣ устроена и освящена церковь, и почти при всѣхъ женскихъ монастыряхъ открыты женскія школы.

12) **Антоній** (въ мірѣ Веніаминъ Николаевскій), болѣе извѣстный въ епархіи подъ именемъ Антонія 2-го, управлялъ епархіей съ августа 1881 г. до своей кончины, послѣдовавшей 15 апрѣля 1889 года. Онъ былъ весьма добръ, для всѣхъ доступенъ, со всѣми обходителенъ, но твердостью характера не отличался; по своей добротѣ онъ щедрою рукою раздавалъ церковныя должности. При такихъ условіяхъ, иногда въ среду духовенства попадали лица, не обладавшія ни образованіемъ, ни нравственными достоинствами. При немъ открыто Иннокентіевское Просвѣтительное Братство, устроена образцовая школа при епархіальномъ женскомъ училищѣ, открытъ VII спеціально-педагогическій классъ и открыто общество вспомоществованія бѣднымъ воспитанникамъ Пензенскаго духовнаго училища, а также устроены больницы при Пензенскомъ и Тихоновскомъ духовныхъ училищахъ.

13) **Василій** (въ мірѣ Михаилъ Левитовъ) управлялъ Пензенскою епархіей съ 22 апрѣля 1889 года по 12 іюля 1890 года, когда, согласно просьбѣ, по болѣзни уволенъ былъ на покой и скончался 12 февраля 1892 г. въ Раненбургской Петропавловской пустыни, Рязанской губерніи, гдѣ онъ жилъ на покоѣ к ранѣе, послѣ 5-ти-лѣтняго управленія Тобольсвой епархіей, до назначенія своего на Пензенскую каѳедру. Въ управленіи епархіей преосвященный Василій проявилъ архипастырскую опытность и твердость воли; недолго управляя епархіей, онъ не успѣлъ обнаружить всѣхъ добрыхъ качествъ своей души; при прощаніи онъ искренно сожалѣлъ, что болѣзнь не дала ему возможности сдѣлать для Пензенской епархіи столько добра, сколько онъ желалъ.

14) **Митрофанъ** (въ мірѣ Матѳій Невскій) назначенъ былъ епископомъ Пензенскимъ 12 іюля 1890 г., перемѣщенъ на Астраханскую каѳедру 13 ноября 1893 г., потомъ епископъ Орловскій и скончался епископомъ Смоленскимъ въ 1899 г. Преосвященный Митрофанъ оставилъ по себѣ память архипастыря строгаго, хотя и вспыльчиваго; при опредѣленіи на священно-служительскія мѣста онъ обращалъ большое вниманіе на образованіе; о незаконныхъ и предосудительныхъ поборахъ при немъ не было и слуха. Иннокен-

тіевское Просвѣтительное Братство и Епархіальный Училищный Совѣтъ онъ слилъ въ одно учрежденіе, но скоро обнаружились неудобства этого сліянія и они были разъединены.

15) **Павелъ** (въ мірѣ Иванъ Вильчинскій), сынъ священника Подольской епархіи, магистръ Кіевской духовной Академіи (1849—53 г.), назначенъ епископомъ Пензенскимъ и Саранскимъ 13 ноября 1893 года. Преосвященный Павелъ возстановилъ самостоятельность Епархіальнаго Училищнаго Совѣта, отдѣливъ его отъ Иннокентіевскаго Просвѣтительнаго Братства, въ виду практическихъ неудобствъ этого сліянія и расширенія круга дѣятельности и Совѣта и Братства; имъ опредѣленъ епархіальный миссіонеръ для борьбы съ расколомъ, открытъ Пензенскій отдѣлъ Императорскаго Православнаго Палестинскаго Общества. При немъ начаты и окончены постройкой новыя зданія духовной семинаріи, возведенъ каменный корпусъ для епархіальнаго женскаго училища, куплены двѣ большихъ усадьбы на лучшей (Дворянской) улицѣ въ городѣ для учрежденій духовнаго вѣдомства; уставъ Общества вспомоществованія духовенства Пензенской епархіи, пересмотрѣнный и исправленный, получилъ утвержденіе Св. Синода. Согласно прошенію, преосв. Павелъ уволенъ на покой 4 іюля 1902 года и проживаетъ въ Покровскомъ монастырѣ въ городѣ Балашовѣ, Саратовской епархіи.

16) Преосвященный **Тихонъ** (въ мірѣ Василій Никаноровичъ Никаноровъ), уроженецъ Новгородской епархіи, кандидатъ С.-Петербургской дух. Академіи (1877—81 г.) помощникъ смотрителя Бѣлозерскаго дух. училища, въ 1884 г., инспекторъ Новгородской дух. семинаріи, въ 1890 г. ректоръ той же семинаріи, въ 1902 г. епископъ Можайскій, викарій Московской епархіи, въ 1899 г. епископъ Витебскій, а съ 4 іюня 1902 г. епископъ Пензенскій.

II. Географическій и этнографическій очеркъ Пензенской губерніи.

Географическое положеніе, границы и пространство губерніи. Пензенская губернія лежитъ между 52°, 38′ и 54° 54′ сѣв. широты и 60° 19′ и 64° 25′ вост. долготы. По этому положенію ее можно отнести къ числу центральныхъ губерній Европейской Россіи, въ ряду которыхъ она занимаетъ восточную окраину. Все пространство губерніи, лежащее въ указанныхъ градусахъ широты и долготы, равняется 34,129,1 кв. в. или 3,555,114 дес. Изъ 50 губ. Европейской Россіи, по размѣру площади, она занимаетъ 44-е мѣсто, т. е. принадлежитъ къ числу небольшихъ, хотя всетаки она обширнѣе нѣкоторыхъ государствъ западной Европы, напр. Бельгіи или Голландіи. Изъ уѣздовъ губерніи наибольшее пространство занимаетъ Городищенскій, наименьшее—Наровчатскій. Границы Пензенской губерніи на сѣверѣ—Нижегородская, на востокѣ—Симбирская, на югѣ—Саратовская, на западѣ—Тамбовская губерніи.

Устройство поверхности. Поверхность П. губерніи довольно волниста—пологіе холмы и иногда довольно глубокія рѣчныя долины. Наиболѣе характеренъ въ этомъ отношеніи Инсарскій у., который можно, поэтому, считать самымъ живописнымъ въ губерніи. Самыя высокія мѣстности П. губерніи находятся въ уу. Чембарскомъ, Нижнеломовскомъ, Пензенскомъ и Городищенскомъ, особенно въ с.-в. части послѣдняго. Средняя высота надъ уровнемъ моря исчислена въ 520 ф. Самыя низменныя части губерніи—восточная часть Краснослободскаго у. и с.-з. часть Инсарскаго у. Т. образ., поверхность губерніи, поднятая на ю. в., ю. и ю.-з., постепенно понижается на с. и особенно—къ сѣв.-западу (по теченію р. Мокши).

Полезныя ископаемыя. Изъ полезныхъ минераловъ въ губерніи встрѣчаются: горшечная глина, известнякъ, алебастръ, мѣлъ, охра, квасцы, песчаники, торфъ, желѣзныя руды (послѣднія въ части уу. Краснослободскаго и Инсарскаго).

Почва. Почва Пензенской губерніи по преимуществу черноземная, за исключеніемъ частей Городищенскаго у. и отдѣльныхъ мѣстъ въ другихъ уѣздахъ. Въ Город. у. въ составѣ почвы песку значительно болѣе глины, а подпочву составляетъ глина, годная для выдѣлки кирпича. Въ Инсарскомъ у. почва черноземная (особенно по р. Инсарѣ), въ немногихъ мѣстахъ глинистая, а въ сѣв.-зап. части, между Сивинью и Вармою, болотистая. Въ Керенскомъ у. черноземная почва смѣшана съ пескомъ. Въ Наровчатскомъ у. по берегамъ Мокши почва глинистая и песчаная. Въ Н. Ломовскомъ, Мокшанскомъ и Пензенскомъ уу. почва черноземная, но въ западныхъ частяхъ двухъ послѣднихъ уу. встрѣчаются глины. Почва Саранскаго у. черноземная, лучшая—въ ю.-вос. части; здѣсь подъ почвой—жирная и вязкая глина; по берегамъ Суры встрѣчаются пески. Въ Чембарскомъ у. попадается мѣстами болотистая почва, по холмамъ—глинистая и песчано-глинистая. Въ Краснослободскомъ у. почва черноземная, но встрѣчаются пески и болотистыя почвы (въ сѣв. и ю.-вост. частяхъ).

Орошеніе Всѣ рѣки губерніи принадлежатъ къ бассейнамъ Волги и Дона. Волжскій бассейнъ—Сура и Мокша. *Сура* протекаетъ по губерніи 187 вер., ширина ея доходитъ до 25 саж., а глубина до 2—3 саж. Не судоходна. Правый берегъ гористъ, особенно ниже впаденія Айвы, каменистъ и изрѣзанъ большими оврагами. Лѣвый берегъ ниже, густо заселенъ. Значительные притоки Суры справа—Айва, Инза, слѣва—Пенза и Шукша. Берега правыхъ притоковъ возвышены и покрыты лѣсомъ, берега лѣвыхъ холмисты и почти безлѣсны. Р. *Мокша* беретъ начало на границѣ Пензенскаго и Мокшанскаго уу. и протекаетъ по губерніи на протяженіи 338½ вер. Правый берегъ ея гористъ, выше лѣваго. Болѣе значительные притоки справа—Исса, Сивинь, слѣва—Азясь, Атмисъ, Ломовъ, Шелдаисъ и Вадъ. Донской бассейнъ—Хоперъ, беретъ начало въ Пензенскомъ у. Изъ притоковъ его болѣе значительны: Арчада и Ворона; у послѣдней притоки—Поимъ и Чембаръ Вообще губернія богата проточными водами. Главный водораздѣлъ Волжскаго и Донского бассейновъ

проходитъ по Пензенскому уѣзду (южнѣе г. Пензы), отсюда — къ В. Ломову, а далѣе развѣтвляется на три отдѣльныхъ отрога: южный—къ западу отъ р. Вороны, западный—между Вадомъ и Вышею (притоки р. Мокши), сѣверный—между Мокшею и Вадомъ. Средняя высота его 100—120 фут. Въ Пензенскомъ же у. отъ главнаго водораздѣла отдѣляется Сурско-Мокшинскій водораздѣлъ и уходитъ къ сѣверу параллельно теченію Суры; отъ него къ западу отдѣляется двѣ гряды—между Мокшею и Иссою—одна, и между Иссою, Инсаромъ и Сивинью—другая. Средняя высота этого водораздѣла и его отроговъ также 100—120 фут.

Озера въ губерніи небольшія, находятся главнымъ образомъ въ долинахъ рѣкъ, всего болѣе—въ Городищенскомъ у.

Болота много по рр. Сурѣ, Мокшѣ, Хопру, между рр. Уркатомъ и Вармою, по верховьямъ Сивини и въ пространствѣ между Сивинью и Мокшею (до Краснослободска).

Климатъ Пензенской губ., какъ и всей черноземной области, представляетъ переходную ступень отъ типично-русскаго климата Московской промышленной области къ климату южной (степной) полосы Россіи. Господствующіе здѣсь вѣтры—южные и ю.-западные, особенно зимою и осенью, лѣтомъ чаще дуютъ сѣверные, западные и с.-западные вѣтры, а весною—ю.-восточные. Средняя температура Января (гор. Пенза) 11,9°, Іюня—20,5°, всего года 4,4°. Мокша (у Краснослободска) вскрывается (сред. выводъ) 13 апр., замерзаетъ 16 ноября, свободна ото льда 217 дней; Сура у Пензы вскрывается 10 апр., замерзаетъ 25 ноября, свободна ото льда 229 дней. Земля бываетъ покрыта снѣгомъ (въ сред.) 151 день. Наибольшая (средняя) толщина снѣгового покрова достигаетъ (въ началѣ марта) 51 сант.

Растительный покровъ. Лѣсовъ въ Пензенской губерніи въ 1892 году было 597,122 дес., въ 1896 году 572,430 дес., къ 1 января 1905 года—615,163 дес. Въ 1904 году было вырублено 6980 д. 72 кв. с., а засѣяно 227 д. 552 саж. Лѣсовъ всего болѣе въ Городищенскомъ у. (45,2% всего пространства), а затѣмъ въ Инсарскомъ (14%), всего менѣе — въ Мокшанскомъ и Наровчатскомъ. Наиболѣе распространен-

ныя породы—сосна, дубъ, липа, осина, рѣже—береза, ольха, кленъ, ясень. Хвойные лѣса находятся по берегамъ рѣкъ—Суры (особенно въ Городищенскомъ у.), Мокши, Сивини и Вороны. Хвойные Засурскіе и Мокшинскіе лѣса растутъ на тощихъ песчаныхъ и отчасти суглинистыхъ почвахъ. Сосновые боры сопровождаются иногда болѣе или менѣе обширными моховыми болотами. Лиственные лѣса расположены большею частію вдоль рѣчныхъ долинъ и впадающихъ въ нихъ сухоловъ. Въ лѣсахъ Пензенской губ. водятся: волки, лисицы, зайцы, но изрѣдка встрѣчаются медвѣди и бѣлки, еще рѣже—лось.

Населеніе. По переписи 1897 г. постояннаго и временнаго населенія въ Пензенской губ. считалось 1,491,430 д. об. п., наличнаго же—1,470 474 д. об. п., въ томъ числѣ городского наличнаго 139,838 д. об. п. Къ 1 янв. 1905 г. всего населенія въ губ. числилось уже 1,730,172 д. об. п., т.-е. населеніе возросло на 16%; городского же населенія было 148,643 д. об. п.

Въ этнографическомъ отношеніи населеніе слагается главнымъ образомъ изъ великороссовъ (1,220,080 д. об. п.) и въ небольшой долѣ малороссовъ (1031 об. п.) и бѣлорусовъ, (160 об. п.), затѣмъ слѣдуютъ—почти обрусѣвшая мордва, мало-обрусѣвшіе татары, совсѣмъ обрусѣвшая мещера (см. ниже табл. 2) изъ другихъ народностей всего болѣе поляковъ (903 д. об. п.) много зап. европейцевъ (814) встрѣчаются далѣе литовцы, латыши, (308 д. об. п.) эсты, (171 д. об. п.) довольно много евреевъ (483 д. об. п.) и армянъ (148 д. об. п.).

Преобладающимъ сословіемъ являются, сельскіе обыватели, крестьяне, какъ въ уѣздахъ, такъ и въ самыхъ городахъ, причемъ бывшихъ государственныхъ крестьянъ насчитывается (808,522 д. об. п.) значительно болѣе, чѣмъ бывшихъ крѣпостныхъ (667,063 д. об. п.), затѣмъ слѣдуютъ военные (136,896 д. об. п.), городскія сословія (84,955 д. об. п.), прав. духовенство (8985 д. об. п.), личные дворяне и чиновники (7518 д. об. п.), потомственные дворяне (5599 д. об. п.).

Въ вѣроисповѣдномъ отношеніи первое мѣсто принадлежитъ православнымъ, затѣмъ слѣдуютъ магометане, старообрядцы и сектанты, единовѣрцы, католики, евреи, протестанты и др. (см. табл. 3).

Занятія населенія. Главнымъ занятіемъ населенія въ уѣздахъ, а также и въ уѣздныхъ городахъ является сельское хозяйство. Изъ хлѣбныхъ злаковъ всего болѣе культивируется рожь, причемъ ея посѣвы занимаютъ почти половину всей посѣвной площади (47,6%), затѣмъ овесъ (24,7% всей площади), просо (10,8%), конопля (4,1%), чечевица (3,1%), горохъ (2,8%), греча, пшеница озимая и яровая, ленъ, полба. Пшеница культивируется въ самыхъ незначительныхъ размѣрахъ и притомъ почти исключительно яровая. Засѣвается она на крестьянскихъ и частновладѣльческихъ земляхъ и притомъ въ тѣхъ уѣздахъ, которые вовсе не могутъ быть признаны наиболѣе плодородными въ губерніи. За послѣднее время значительно развились посѣвы проса, конопли и особенно чечевицы, сократились же посѣвы гороха и гречи.

Урожайность всѣхъ перечисленныхъ видовъ хлѣбныхъ злаковъ очень невелика. На частновладѣльческихъ земляхъ урожайность выше, чѣмъ на крестьянскихъ. Для ржи урожай «самъ» 6—8, льна и конопли 6—7, овса 6, гречи 4—7, проса 6—4, чечевицы 5, полбы 4—6, ячменя 5—4, пшеницы озимой 9—5, яровой 8—6. Наиболѣе урожайными уѣздами должны быть признаны—Чембарскій, Пензенскій и Мокшанскій, менѣе—Нижнеломовскій, Керенскій и Наровчатскій, еще менѣе—Саранскій и Инсарскій, всѣхъ менѣе—Краснослободскій и Городищенскій: Въ первыхъ трехъ уѣздахъ избытка хлѣба на 1 душу сельскаго населенія получается болѣе 10 пудовъ, въ трехъ слѣдующихъ—7—10 пуд., въ двухъ слѣдующихъ 4—7 п., въ двухъ послѣднихъ 2—4 п. Изъ корнеплодовъ въ губерніи культивируется лишь картофель, которымъ засѣвается до 43,650 д. во всѣхъ уѣздахъ.

Скотоводство. Скотоводство въ губерніи не имѣетъ самостоятельнаго значенія и играетъ подчиненную роль по отношенію къ полеводству. Скотоводство вообще наиболѣе развито въ Керенскомъ у., затѣмъ въ Пензенскомъ и Чембарскомъ.

Что касается отдѣльныхъ отраслей его, то можно указать, что свиноводство болѣе развито въ Городищенскомъ у., Краснослободскомъ, Инсарскомъ и Чембарскомъ; тонкорунное овцеводство существуетъ во всѣхъ уѣздахъ, но лишь въ 4—5 имѣетъ сколько нибудь значительные размѣры; всего болѣе развито въ Чембарскомъ у. Козъ особенно много держатъ въ Саранскомъ у. Молочное хозяйство (маслодѣліе и сыроваренie) существуетъ въ немногихъ помѣщичьихъ экономіяхъ вблизи городовъ или по близости желѣзныхъ дорогъ. Свиньи, коровы улучшенной породы разводятся во многихъ помѣщичьихъ экономіяхъ; въ нихъ замѣтно развито и птицеводство. Существуетъ (у помѣщиковъ же) нѣсколько конскихъ заводовъ скаковыхъ, рысистыхъ и рабочихъ лошадей улучшенной породы, а земствомъ въ каждомъ у. устроено нѣсколько случныхъ пунктовъ. Птицеводство у крестьянъ лишь въ рѣдкихъ случаяхъ организовано правильно. Продукты его рѣдко имѣютъ промышленное значеніе. Въ послѣднее лишь время начинаетъ развиваться отправка яицъ въ столицы и заграницу, причемъ изъ нѣкоторыхъ уѣздовъ отправка яицъ достигаетъ довольно крупной цифры. Такъ напр., изъ Саранскаго у. вывозится яицъ на 300,000 руб., изъ Мокшанскаго на 130,000 руб., Инсарскаго—56,500 р., Наровчатскаго—156 000 р., Чембарскаго—32,500 р., Н.-Ломовскаго—10,780 р. и т. д.

Садоводство и огородничество. Несмотря на прекрасную почву и довольно благопріятныя условія климата, несмотря на 100-лѣтнее существованіе училища садоводства (г. Пенза) и казеннаго образцоваго при немъ сада и огорода, садоводство въ губерніи находится въ состояніи весьма слабаго развитія. Промышленные сады находятся лишь въ городахъ, да немногихъ частновладѣльческихъ усадьбахъ. Въ такомъ же почти состояніи находится и огородничество. Во всей губерніи существуетъ лишь пять пунктовъ, гдѣ огородничество поставлено довольно широко: Пенза (болгары-колонисты), Безсоновка, Пенз. у. (лукъ, огурцы), Вазерки (капуста), Акселъ и Ефаево, Краснослоб. у. (огурцы, капуста).

Пчеловодство. Пчеловодство въ губерніи, нѣкогда очень процвѣтавшее («бортные ухожеи») и нынѣ существуетъ по-

всемѣстно, но уже въ размѣрахъ довольно скромныхъ. Причины постепеннаго уменьшенія пчеловодства—сокращеніе площади лѣсовъ и уменьшеніе площади засѣваемой гречихой. Поэтому въ нечерноземныхъ или менѣе черноземныхъ уѣздахъ, гдѣ лѣсная площадь еще довольно велика (уу. Городищенскій, Инсарскій, Краснослободскій) или велики посѣвы гречи (Краснослободскій, Наровчатскій, Саранскій), тамъ пчеловодство еще значительно. Занимаются пчеловодствомъ главнымъ образомъ крестьяне, иногда—духовенство. Ульи большею частію простые—дуплянки, но попадаются и рамочные. Существуетъ образцовый пчельникъ Министерства Земледѣлія при Пензенскомъ училищѣ садоводства. Пасѣки обычно расположены на усадьбахъ или огородахъ, въ маленькихъ садахъ; рѣже попадаются лѣсныя пасѣки. Размѣръ пасѣки—(средній по губерніи) 20—22 улья. Съ улья получается меду обыкновенно отъ 30 до 80 фун.

Кустарные промыслы. Кустарными промыслами въ Пензенской губерніи, по даннымъ 1902 г., занимается 9,1% всѣхъ хозяйствъ, т. е. 19666 изъ 216525. К. промыслы губерніи распадаются на четыре основныхъ группы: 1) обработка дерева, 2) обработка растительныхъ волокнистыхъ веществъ, 3) обработка животныхъ продуктовъ, 4) обработка минеральныхъ веществъ. Первое мѣсто по количеству кустарей занимаетъ обработка дерева; изъ отдѣльныхъ промысловъ этой группы наиболѣе распространены: рогожный, телѣжный, спичечный (соломка и коробки) и бондарный. Во второй группѣ видные промыслы—канатный и ткацкій; въ третьей группѣ—пухопряденіе и вязаніе пуховыхъ платковъ. Послѣднимъ промысломъ занимается женское населеніе 1966 хозяйствъ Пензенскаго у. Пензенскіе пуховые платки пользуются широкой извѣстностью. Изъ промысловъ четвертой группы наиболѣе видный—гончарный. Кустарные промыслы наиболѣе распространены въ Н.-Ломовскомъ у. (5401 дв.)—плетеніе бредней, спичечно-коробочный, затѣмъ въ Городищенскомъ (4305 дв.)—рогожный, всего менѣе въ Инсарскомъ и Мокшанскомъ (313 дв. изъ нихъ 99 телѣжниковъ). Кустарные промыслы въ губерніи существуютъ изстари. Обычно кустарь

работаетъ своей семьей, участіе наемныхъ рабочихъ очень не велико. Матеріалъ для промысловъ кустари имѣютъ частію собственный (пенька—не вся—въ канатномъ и бредневомъ, глина—въ ганчарномъ), а большею частію покупной—у землевладѣльцевъ (лѣсъ), на базарахъ у крестьянъ же, отъ торговцевъ, которые нерѣдко развозятъ матеріалъ по домамъ.

Фабрично-заводская промышленность въ Пензенской губерніи развита очень слабо, слабѣе, чѣмъ во всѣхъ другихъ губерніяхъ черноземнаго пространства. Правда, съ 1897 г. она значительно увеличилась (въ 1897 г. 8,844,000 р., къ 1 янв. 1905 г. 13,413,714 р.), но всетаки губернія въ этомъ отношеніи продолжаетъ занимать послѣднее мѣсто. Наиболѣе развита ф.-з. промышленность въ г. Пензѣ, затѣмъ въ Н.-Ломовскомъ у., въ Керенскомъ и Городищенскомъ, наименѣе развита въ Инсарскомъ и особенно Краснослободскомъ. Изъ отдѣльныхъ отраслей промышленности первое мѣсто занимаетъ винокуреніе (около 4 мил. руб., кромѣ Н.-Ломовскаго у.), затѣмъ суконное (1,758 т. руб.), мукомольное (1,169 т. руб.), писчебумажное (963 т. руб.), кирпичное (702 т. руб.), лѣсопильное (395 т. р.), маслобойное (до 275 т. р.), воскобойное и воско-свѣчное (до 250 т. р.—епархіальный свѣчной заводъ и 3 воскобойни), пенькотрепальное (до 234 т. р.), стекловарное (до 170 т. руб.) и др. Изъ отдѣльныхъ крупныхъ фабрикъ и заводовъ можно указать—суконныя фабрики: въ Керенскомъ у. (с. Большая Лука) и въ Городищенскомъ (Золотаревка, Боголюбовка, Литвино), писчебумажную фабрику (г. Пенза), паровыя мукомольныя мельницы (тамъ же) 2 винокуренныхъ завода (Б. Буртасъ Керенскаго у. и Лашма, Наровчатскаго у.), стекляный и хрустальный заводы (Городищ. у. Н.-Шкафтъ и с. Пестровка) и пр. Изъ 3721 фаб. и зав. губерніи съ 19,436 рабочими только 149 фаб., зав. и мастерскихъ съ 11497 раб. подчинены надзору фабричной инспекціи, на остальное же количество заводовъ и промышленныхъ предпріятій падаетъ 7,939 рабочихъ. Отсюда видно, что эти предпріятія ведутся или непосредственно самими хозяевами при помощи 1—2 подручныхъ или самими владѣльцами безъ помощи кого-либо. Прочія предпріятія рѣдко

имѣютъ болѣе 15—20 раб., всего чаще 3—10 челов. Отсюда ясно, что въ строгомъ смыслѣ слова всѣ эти предпріятія почти не носятъ фабрично-заводскаго характера, а скорѣе характеръ домашней, кустарной промышленности, совершаемой однимъ хозяиномъ или при помощи своихъ домашнихъ, рѣже—1—2 нанятыхъ рабочихъ.

Отхожіе промыслы—мѣстные и дальніе. Недостатокъ земли, отсутствіе фабрикъ и заводовъ принуждаютъ мѣстное населеніе восполнять свой скудный бюджетъ заработкомъ отъ нѣкоторыхъ ремеслъ, связанныхъ съ отходомъ въ сосѣднія мѣстности или иныя губерніи (плотники, каменщики, портные, шерстобиты), заработкомъ отъ мелочной торговли (почти исключительно татары), отъ извоза, или побуждаютъ уходить чернорабочими въ разные города, на пароходныя пристани, на сельско хозяйственныя работы (въ Самарскую губ., въ Донскую область), на промыслы (соляной на Баспунчакскомъ озерѣ). Изъ всѣхъ уу. Пензенской губ. (кромѣ Пензенскаго) на ближніе и дальніе отхожіе промыслы ежегодно уходитъ свыше 80,000 чел. (въ 1904 г—83,288 ч.) зарабатывающихъ до 4 мил. руб ежегодно. Всего болѣе уходитъ на заработокъ изъ Инсарскаго, Наровчатскаго и Краснослободскаго у., затѣмъ изъ Н.-Ломовскаго, всего менѣе—изъ Мокшанскаго. Изъ Городищенскаго у. уходитъ до 650 ч.—торговцевъ стекляной и хрустальной посудой, до 1500 шерстобитовъ, до 400 лѣсниковъ (мѣстный отхожій промыселъ) и до 3400 разныхъ рабочихъ. Заработокъ ихъ въ время отхода колеблется отъ 20 до 75 руб. Изъ Инсарскаго у. уходитъ до 15050 чел., преимущественно чернорабочихъ и лишь небольшое количество плотниковъ, портныхъ и торговцевъ; заработываютъ отъ 30 до 150 руб. Изъ Керенскаго у. уходитъ около 4100 чернорабочихъ (заработываютъ до 30 р.) и немного каменщиковъ (заработываютъ до 45 р.) Мѣстные плотники и портные (до 900 чел.) заработываютъ до 23000 р. Въ Краснослободскомъ у. отхожіе сел.-хоз. рабочіе (до 9000 чел.) заработываютъ до 225 т. руб., «рѣчные» рабочіе—до 32 т. р., извощики и угольщики (1500 ч.) до 25 т. р., разные рабочіе (3200 ч.) до 165 т. р. Въ Мокшанскомъ у.

сел.-хоз. рабочіе (700 ч.) заработываютъ по 42—45 р., торговцы (до 700 чел.) по 250 р., 1500 ч. каменщиковъ—95 т. р., 900 портныхъ—отъ 40 до 75 р. на человѣка. Въ Наровчатскомъ у. уходитъ на сторону до 1500 ч., большею частію чернорабочихъ, заработывающихъ 25—35 р., небольшое количество плотниковъ (60—80 руб.) и каменщиковъ (руб. по 70). Въ Н.-Ломовскомъ у. къ мѣстнымъ отхожимъ промысламъ относятся плотничество и извозъ (до 758 чел., заработывающихъ по 40—100 р.), значительная же часть населенія, до 10000 ч. уходитъ на сельско-хозяйственныя занятія въ другія губ. и небольшая часть на рыбные промыслы, заработываютъ отъ 40 до 100 р. Въ Саранскомъ у. на разные отхожіе промыслы уходитъ до 6500 чел., заработываютъ отъ 60 до 140 р. Изъ Чембарскаго у. на сел.-хоз. занятія уходитъ до 6500 ч., заработокъ ихъ отъ 50 до 100 р. (Всѣ приведенныя свѣдѣнія относятся къ 1904 г.).

Грамотность и школа. Единственныя свѣдѣнія, касающіяся грамотности населенія, относятся къ 1897 г. и даны первою всеобщею переписью. Можно однако полагать, что развитіе грамотности среди мѣстнаго населенія, если и измѣнилось къ настоящему времени къ лучшему, то лишь очень немногимъ. Самымъ грамотнымъ городомъ въ губерніи должна быть признана Пенза какъ по % грам. мужчинъ, такъ и по % грам. женщинъ, но самымъ грамотнымъ уѣздомъ долженъ быть признанъ Чембарскій (17,2%), а самымъ малограмотнымъ Инсарскій (9,4%). Женщины всего грамотнѣе также въ Чембарскомъ у. (7,7%) затѣмъ въ Н.-Ломовскомъ, а всего менѣе въ Инсарскомъ. Если же разсматривать одновременно въ городахъ и уѣздахъ грамотное населеніе, то наиболѣе грамотный уѣздъ, конечно, Пензенскій, а затѣмъ все тотъ же Чембарскій, наименѣе грамотный—Инсарскій: на 1000 населенія—грамотныхъ лишь 101 чел. Значительная часть грамотныхъ сосредоточивается также въ городахъ; изъ общаго количества грамотныхъ мужчинъ 19,2% падаетъ на города, а изъ грамотныхъ женщинъ падаетъ на города 39,1%, между тѣмъ, какъ городское населеніе (въ настоящее время) представляетъ лишь 9,4% всего населенія губерніи.

III. Статистическія свѣдѣнія по Пензенской губерніи и епархіи.

Таблица № 1-й.

Населеніе къ 1 января 1905 года состояло:

Города и уѣзды.	Пространство уу. въ кв. вер.	Городское населеніе	Населеніе въ уѣздахъ.	Всего.	Плотность населен. на вер.
Г. Городище. .	—	4520	—	—	—
Городищенскій у.	6046,7	—	180919	185439	30
Г. Инсаръ . .	—	5043	—	—	—
Г. Шишкѣевъ.	—	5354	—	—	—
Инсарскій у. . .	3983,2	—	216465	226862	57
Г. Керенскъ .	—	12053	—	—	—
Керенскій у. . .	2376,5	—	119996	132049	55
Г. Краснослоб.	—	7562	—	—	—
Г. Троицкъ . .	—	7056	—	—	—
Краснослободск. у.	3640,4	—	192038	206656	57
Г. Мокшанъ .	—	11505	—	—	—
Мокшанскій у. .	2752,9	—	108890	120395	43
Г. Наровчатъ.	—	1580	—	—	—
Наровчатскій у. .	2295	—	132505	134085	58
Г. Н.-Ломовъ .	—	8869	—	—	—
Г. В.-Ломовъ .	—	2241	—	—	—
Н.-Ломовскій у. .	3174,9	—	177953	189063	60
Г. Пенза . . .	—	64161	—	—	—
Пензенскій у. . .	2934,5	—	117554	181715	62
Г. Саранскъ .	—	13051	—	—	—
Саранскій у. . .	2947,7	—	161184	174235	58
Г. Чембаръ . .	—	5648	—	—	—
Чембарскій у. . .	3977,3	—	174025	179673	45
Всего по губерн.	34129,1	148643	1581520	1730172	50

Въ 1905 г. родилось м. п. 42,400, ж. п. 40,990; умерло м. п. 32,546, ж. п. 30,001. Бракомъ состоялись 30,694 лица, или было супружествъ 15,347.

Таблица № 2-й.

Инородческое населеніе Пензенской губерніи, (въ половинѣ 1890-хъ гг.).

Уѣзды.	Татары.	Мордва.	Мещера.	Всего инородческ. населенія по уу.	
Городищенскій . . .	2553	47382	—	49935	26,9%
Инсарскій.	17124	40556	—	57680	25,4%
Керенскій	8060	—	26796	34856	26,4%
Краснослободскій . .	16489	44403	—	60892	29,4%
Мокшанскій	1412	—	—	1412	1%
Наровчатскій . . .	—	15241	—	15241	11,3%
Нижнеломовскій . .	1177	3317	3830	8324	4,4%
Пензенскій	—	—	1225	1225	0,6%
Саранскій . . .	11829	27868	—	39697	22,7%
Чембарскій . . .	12166	12714	860	25740	14,3%
Всего по губ.	70810	191481	32711	295002	17%

Таблица № 3-й.

Распредѣленіе населенія Пензенской губерніи, по вѣроисповѣданіямъ (къ 1 января 1905 г.).

Города и уѣзды.	Православные.	Единовѣрцы	Рѣскольники и сект.	Католики.	Армяно-грег.	Протестант.	Евреи.	Караимы.	Магометане	ВСЕГО.
Г. Городище. . . .	4503	—	—	9	5	1	—	—	2	4520
Городищенскій у. .	175344	115	2150	26	—	29	7	—	3248	180919
Г. Инсаръ	5037	—	—	—	5	1	—	—	—	5043
Г. Шишкѣевъ . . .	5354	—	—	—	—	—	—	—	—	5354
Инсарскій у. . . .	199196	—	—	2	11	24	8	—	17224	216465
Г. Керенскъ. . . .	12004	—	—	6	—	—	—	—	43	12053
Керенскій у. . . .	113527	—	254	12	12	15	—	—	6176	119996
Г. Краснослободскъ	7530	—	—	19	—	2	—	—	11	7562
Г. Троицкъ	7056	—	—	—	—	—	—	—	—	7056
Краснослободскій у.	173898	—	—	2	—	—	—	—	18138	192038
Г. Мокшанъ. . . .	11499	—	—	2	1	1	2	—	—	11505
Мокшанскій у. . .	101860	814	2606	8	—	—	3	—	3599	108890
Г. Наровчатъ . . .	1565	—	—	5	—	—	10	—	—	1580
Наровчатскій у. . .	129516	396	2552	28	—	4	—	—	9	132505
Г. Н.-Ломовъ . . .	8843	—	—	7	—	5	6	—	8	8869
Г. В.-Ломовъ . . .	2241	—	—	—	—	—	—	—	—	2241
Н.-Ломовскій у. . .	173933	390	2252	13	3	3	12	1	1346	177953
Г. Пенза	61442	—	89	1024	—	467	492	—	647	64161
Пензенскій у. . . .	116540	—	951	13	—	27	23	—	—	117554
Г. Саранскъ . . .	12924	—	25	24	—	—	47	—	31	13051
Саранскій у. . . .	145681	417	882	1	—	12	2	—	14189	161184
Г. Чембаръ	5625	—	—	8	—	—	6	—	9	5648
Чембарскій у. . . .	149229	1459	8250	13	—	3	1	—	15070	174025
Всего по губ.	1624347	3591	20011	1252	37	594	619	1	79750	1730172

Присоединенія къ православной церкви въ 1905 году были слѣдующія: изъ поповщинской секты—м. п. 27, ж. п. 45, изъ безпоповщинской секты 6 м. п., 9 ж. п. изъ молоканъ 1 ж. п.; присоединены къ православной церкви изъ католическаго исповѣданія 1 ж. п., лютеранскаго 1 ж. п.; просвѣщены крещеніемъ: изъ евреевъ 1 м. п., татаръ—магометанъ 3 м. п.

Таблица № 4-й.

Вѣдомость о количествѣ церквей и священно—и церковно-служителей Пензенской епархіи за 1905 годъ.

	При Архіер. домѣ церквей	Соборныхъ церквей.	Приходскихъ.	Единовѣрческихъ.	Приписныхъ.	Придѣльныхъ.	Домовыхъ.	Кладбищенскихъ.	Въ томъ числѣ: Каменныхъ церк.	Деревянныхъ.	Часовенъ и молитв. домовъ	Усыпальницъ.	Штатныхъ и состоящихъ на службѣ. Протоіереевъ.	Священниковъ.	Діаконовъ.	Псаломщиковъ.
Въ городѣ Пензѣ	2	1	11	—	—	4	12	2	27	5	4	—	16	28	22	25
„ Пензенскомъ уѣздѣ . .	—	—	57	—	4	4	—	3	44	24	11	1	2	59	24	59
„ городѣ Городищѣ . . .	—	1	—	—	—	—	1	1	3	—	1	—	1	2	2	2
„ Городищенскомъ уѣздѣ	—	—	76	1	—	7	—	5	34	55	13	3	4	78	44	80
„ городѣ Инсарѣ	—	1	3	—	—	—	—	1	5	—	1	—	1	4	3	5
„ Инсарскомъ уѣздѣ . .	—	—	88	—	—	5	1	4	43	55	4	3	2	94	40	92
„ городѣ Керенскѣ . . .	—	1	3	—	—	1	—	1	5	1	—	—	2	5	4	5
„ Керенскомъ уѣздѣ . .	—	—	46	—	—	1	—	1	24	24	2	4	1	51	20	50
„ гор. Краснослободскѣ.	—	1	4	—	—	—	1	1	7	—	—	—	1	8	4	8
„ Краснослобод. уѣздѣ .	—	—	72	—	—	2	1	3	46	32	1	22	2	80	44	79
„ городѣ Наровчатѣ . .	—	1	1	—	—	—	—	1	3	—	3	—	1	2	2	3
„ Наровчатскомъ уѣздѣ.	—	—	77	2	4	3	1	1	30	58	—	3	2	76	30	77
„ городѣ Нижн.-Ломовѣ.	—	1	3	—	—	—	1	—	5	—	1	—	1	7	4	5
„ Н.-Ломовскомъ уѣздѣ.	—	—	70	4	—	2	—	3	37	42	7	10	2	71	44	74
„ городѣ Мокшанѣ . . .	—	1	3	—	1	—	—	—	5	—	—	—	2	5	4	6
„ Мокшанскомъ уѣздѣ .	—	—	69	1	3	1	3	5	42	40	9	9	2	68	25	68
„ городѣ Саранскѣ . . .	—	1	9	—	—	1	2	2	15	—	2	—	1	11	6	6
„ Саранскомъ уѣздѣ . .	—	—	65	1	1	7	—	2	27	49	2	4	3	66	31	67
„ городѣ Чембарѣ . . .	—	1	1	—	—	—	2	1	5	—	1	—	1	3	3	3
„ Чембарскомъ уѣздѣ . .	—	—	67	3	1	7	1	2	24	57	4	3	3	74	36	74
Итого. . .	2	10	726	12	14	45	26	39	432	442	66	62	50	792	392	788

Протоіереи всѣ съ полнымъ богословскимъ образованіемъ; изъ общаго числа священниковъ 792 богословское образованіе имѣютъ 659; изъ 392 діаконовъ богословское образованіе имѣетъ 1, изъ 788 псаломщиковъ таковое же образованіе имѣютъ 34.

Заштатныхъ—протоіереевъ 1, священниковъ 21, діаконовъ 14, псаломщиковъ 23.

Въ 1905 г. умерли: протоіереевъ—шт. 3, зашт. 1, священниковъ шт. 11, зашт. 3, діаконовъ шт. 5, псаломщиковъ шт. 9, заштатныхъ 5.

Въ 1905 г. вновь произведено: протоіереевъ 7, священниковъ ученыхъ 20, не ученыхъ 14, діаконовъ ученыхъ 1, не ученыхъ 32, псаломщиковъ ученыхъ 24, не ученыхъ 62.

Церковной земли во владѣніи причтовъ—удобной 30,506 д. 2231 с., неудобной 1704 д. 1059 с. Изъ всего количества причтовъ пользуются увеличеннымъ казеннымъ жалованьемъ (священники 300 р., діаконы 150 р. и псаломщики 100 р.) 391. Всего выдано жалованья приходскому духовенству въ 1905 г. 222,128 р.

Всѣхъ церковныхъ денежныхъ суммъ и каниталовъ по церквамъ епархіи вмѣстѣ съ остаточными отъ 1904 г. было 1,155,255 р. и кромѣ того причтоваго капитала 322,519 р. Въ числѣ церк. суммъ, между прочимъ, было: кружечнаго и кошельковаго сбора 119,672 р., чистой свѣчной прибыли 165,995 р., пожертвованій, поступившихъ въ церкви и монастыри, 214,012 р. за отданные въ наемъ дома, лавки и пр. 10,059 р., процентовъ съ каниталовъ, принадлежащихъ приходскимъ церквамъ, 16,180 р., разныхъ случайныхъ поступленій 54,867 р., церковныхъ суммъ разныхъ наименованій 517,357 р. и пр.

За произведенными въ 1905 г. расходами на содержаніе и ремонтъ церквей, ризницы и утвари и пр., а также за отчисленіемъ 70,484 р. на духовно-учебныя заведенія Пензенской епархіи къ 1906 г. осталось 681,530 р.

Таблица № 5-й.

Вѣдомость о монастыряхъ и общинахъ, церквахъ при нихъ и монашествующихъ, за 1905 годъ.

	Монастырей и общинъ.	Монастырскихъ церквей.	Архимандритовъ.	Игуменовъ.	Игуменій.	Іеромонаховъ.	Іеродіаконовъ.	Монаховъ.	Монахинь.	Послушниковъ.	Послушницъ.	Находящихся на испытаніи мужскаго пола.	Находящихся на испытаніи женскаго пола.
Въ г. Пензѣ .	2	8	1	1	1	8	4	1	58	2	17	7	249
» Городищ. у	1	1	—	—	1	—	—	—	19	—	66	—	103
» Инсарск. у.	2	8	—	—	2	—	—	—	67	—	—	—	483
» г. Керенскѣ	1	5	—	—	1	—	—	—	89	—	87	—	286
» г. Краснос.	2	7	1	—	1	7	3	3	76	2	49	58	268
» Краснос. у.	2	4	—	—	2	—	—	—	90	—	101	—	408
» г. Наровчатъ	1	5	—	2	—	15	6	21	—	7	—	118	—
» г. Н.-Ломовъ	2	7	1	—	1	7	4	1	39	8	33	20	233
» г. Мокшанъ.	1	2	—	—	1	—	—	—	76	—	7	—	389
» г. Саранскѣ	1	2	1	—	—	5	2	1	—	—		3	—
» Саранск. у.	5	10	—	1	2	7	7	9	87	6	25	22	273
Итого. .	20	59	4	4	12	49	26	36	601	25	585	228	2792

Въ 1905 году произведено: іеромонаховъ (не ученыхъ) 2, іеродіаконовъ (не ученыхъ) 1, послушниковъ пострижено въ монашество 2, вновь опредѣлено 2; послушницъ пострижено въ монашество 38, вновь опредѣлено 83.

Принадлежащей монастырямъ земли—11,434 д. 783 с., въ томъ числѣ удобной 10,774 д. 1194 с. и неудобной 659 д. 1989 с.

Церковныхъ и экономическихъ суммъ въ мужскихъ монастыряхъ къ 1 января 1906 г. было 173,204 р.

Церковныхъ и экономическихъ суммъ въ женскихъ монастыряхъ къ 1 января 1906 года было 255,240 руб.

Церковно-приходскихъ попечительствъ въ епархіи за 1905 годъ было 267. Попечительствами въ 1905 г. сдѣлано пожертвованій: а) на поддержаніе и украшеніе храмовъ 64,907 руб. (въ 1904 г. 84,362 р.) б) на церковно-приходскія школы и благотворительныя учрежденія 2989 р. (въ 1904 г. 6397 руб.), в) въ пользу причтовъ 1211 руб. (въ 1904 г. 2998 р.). Многія попечительства только числятся и дѣятельности не проявляютъ. Изъ церковно-приходскихъ попечительствъ наибольшую дѣятельность проявило Стяжкинское, Наровчатскаго уѣзда, коимъ собрано въ 1905 г. 12,626 р. изъ коихъ израсходовало 12 616 р. Въ ц.-пр. попечительство с. Засѣчнаго, того же уѣзда, поступило 6000 р. на построеніе новаго каменнаго храма. Попечительства дѣйствуютъ гл. обр. при ремонтѣ и построеніи церквей и съ прекращеніемъ построенія церквей нерѣдко прекращаютъ и свое существованіе.

Больницъ при монастыряхъ и церквахъ было 8, богадѣленъ 12. Въ богадѣльнѣ при Краснослободскомъ Троицкомъ женскомъ монастырѣ содержится свыше 60 человѣкъ; при Краснослободскомъ Успенскомъ монастырѣ до 45 человѣкъ, при Керенскомъ—Тихвинскомъ до 40 человѣкъ; число призрѣваемыхъ въ другихъ богадѣльняхъ менѣе.

Библіотеки находятся при 420 церквахъ и кромѣ того при 29 благочинническихъ округахъ, но почти всѣ эти библіотеки такъ скудны, что едва ли заслуживаютъ названія библіотекъ въ строгомъ смыслѣ слова. Цѣнная библіотека находится только при Иннокентіевскомъ Братствѣ (до 3000 названій, въ свыше 5000 томахъ). Использывается эта библіотека духовенствомъ епархіи не значительно.

Таблица № 6-й.

Количество училищъ вѣдомства министерства народнаго просвѣщенія за 1905 г. *).

Уѣзды.	Городск. по положенію 1872 г.	Двухклассныхъ.	Одноклассныхъ.	Частныхъ 2-го и 3 разрядовъ.	Медресе.	Мектебе.	учащихся. муж. п.	учащихся. жен. п.
Городищенскій . . .	1	3	39	—	—	2	2735	804
Инсарскій	2	2	32	—	—	14	2813	772
Керенскій . . .	1	1	32	—	1	5	1996	600
Краснослободскій . .	1	4	46	—	7	25	3273	1179
Мокшанскій . . .	2	—	32	—	—	—	2035	539
Наровчатскій . . .	1	1	32	—	—	—	2029	702
Н.-Ломовскій . . .	1	2	48	1	2	—	3671	1363
Пензенскій	2	4	86	5	1	—	5476	2629
Саранскій	1	1	45	—	1	6	2830	830
Чембарскій	1	3	51	—	—	24	3271	1307
Итого. . .	13	21	443	6	12	76	30129	10725

Изъ училищъ городскихъ—12 мужскихъ, 1 женское; изъ училищъ двухклассныхъ—4 женскихъ, 17 смѣшанныхъ; изъ одноклассныхъ—28 мужскихъ, 23 женскихъ, 397 смѣшанныхъ; изъ училищъ городскихъ—12 въ городахъ, 1 въ селѣ, изъ двухклассныхъ—6 въ городахъ, 15 въ селахъ; изъ училищъ одноклассныхъ 49 въ городахъ, 393 въ селеніяхъ. Въ числѣ учащихся 454 раскольника, 36 католиковъ, 12 протестантовъ, 32 еврея, 12 магометанъ, прочіе православные.

*) Въ этой вѣдомости не значатся курсы булгахтеріи, содержимые въ Пензѣ гг. Зарубинымъ и Отто.

Таблица № 7-й.

Количество школъ и учащихся въ нихъ вѣдомства православнаго исповѣданія (1905 г.).

Уѣзды.	Второклассныхъ.	Двухклассныхъ.	Одноклассныхъ.	Школъ грамоты.	Воскресныхъ.	Число учащихся. м. п.	Число учащихся. ж. п.
Городищенскій . . .	1	—	40	16	—	2088	659
Инсарскій	2	—	49	14	1	2624	943
Керенскій	—	1	16	10	—	818	372
Краснослободскій . .	1	—	34	5	—	1517	462
Мокшанскій	3	1	38	13	—	1772	879
Наровчатскій . . .	—	—	25	6	—	1123	377
Н.-Ломовскій . . .	2	—	23	5	2	1419	693
Пензенскій	1	1	15	—	2	866	525
Саранскій	2	—	30	10	1	1618	592
Чембарскій	1	—	27	7	—	1308	573
Итого . .	13	3	296	86	6	15153	6075

Изъ школъ второклассныхъ—8 мужскихъ и 5 женскихъ; изъ двухклассныхъ—1 мужск., 1 женск., 1 смѣш.; изъ одноклассныхъ—10 мужск., 15 женск., 271 смѣшанныхъ; изъ школъ грамоты—2 мужск., 1 женск., 83 смѣш. Второклассныя всѣ въ селеніяхъ; изъ двухклассныхъ 2 въ городахъ, 1 въ селѣ; изъ одноклассныхъ 15 въ городахъ, изъ школъ грамоты 1 въ городѣ, остальныя въ селахъ и деревняхъ. Въ числѣ учащихся—раскольниковъ 321, католиковъ 5, протестантовъ 1, евреевъ 1, друг. испов. 2, прочіе православные.

Среднія учебныя заведенія и спеціальныя.

	Число учащихся.
1-я мужская гимназія въ г. Пензѣ	610
2-я мужская гимназія	450
1-я женская гимназія	824
2-я женская гимназія	542
Частная гимназія г-жи Сердобольской	196
Частное женское учебное заведеніе 1-го разряда	90
Женская прогимназія въ г. Саранскѣ	329
Реальное училище	262
Духовная семинарія	364
Епархіальное женское училище	396
Пензенское духовное училище	195
Тихоновское въ г. Пензѣ духовное училище	182
Духовное училище въ г. Краснослободскѣ	169
Учительская семинарія	80
Землемѣрное училище	90
Техническое желѣзнодорожное училище	90
Училище садоводства	60
Художественное рисовальное училище	303
Лѣсная школа	15
Фельдшерская школа	138
Музыкальные классы при Пензенскомъ Отд. И. Р. М. О.	171
Частные регентскіе курсы	16

IV. Епархіальное Управленіе.

1. Преосвященный Тихонъ, Епископъ Пензенскій и Саранскій.

Пензенскій архіерейскій домъ находится на главной—соборной—площади г. Пензы, близъ каѳедральнаго собора. Въ этомъ домѣ имѣютъ пребываніе Пензенскіе архипастыри со времени открытія Пензенской каѳедры. Съ южной стороны примыкаетъ Крестовая церковь, соединенная внутреннимъ ходомъ съ покоями владыки. Пензенскому архіерейскому дому принадлежатъ: 1) двѣ лѣсныя дачи, одна въ 8 верстахъ, а другая въ 3 верстахъ отъ города Пензы; въ этихъ двухъ дачахъ до 550 дес. дровянаго и строеваго лѣса и покосу; 2) двѣ водяныя мукомольныя мельницы въ Керенскомъ и Наровчатскомъ уѣздахъ и 3) фруктовый садъ въ г. Пензѣ, близъ Тамбовской заставы, расположенный на 11 десятинахъ, съ домомъ для лѣтняго пребыванія преосвященнаго и церковью въ немъ въ честь и память преподобныхъ Антонія и Ѳеодосія печерскихъ. Пензенскій архіерейскій домъ, какъ видно изъ документовъ, когда-то былъ богатъ рыбными озерами по теченію рѣки Суры, но въ настоящее время эти озера почти всѣ высохли.

2. Пензенская Духовная Консисторія.

Пензенская Духовная Консисторія открыта, по всей вѣроятности, одновременно съ учрежденіемъ Саратовско-Пензенской епархіи и первоначально именовалась Саратовскою, какъ видно изъ дѣлъ Консисторіи, относящихся къ 1802 г.; помѣщалась она въ домѣ на томъ мѣстѣ, гдѣ и нынѣ находится зданіе Консисторіи, рядомъ съ домомъ епархіальнаго преосвященнаго.

Члены Консисторіи: каѳедральный протоіерей Гр. Ст. **Соколовъ**, прот. Вас. Петр. **Маловскій**, прот. Вл. Ив. **Лентовскій**, прот. Ѳ. Н. **Сатурновъ**. *Канцелярія Консисторіи:* секретарь Н. Конст. **Беренскій**; столоначальники: Ник. Иван. **Троицкій**, Гр. Вас. **Тепловъ**, Пл. Ив. **Дроздовъ**, Ив. Иван.

Смирновъ. Канцелярія имѣетъ 17 вольнонаемныхъ писцовъ, съ жалованьемъ отъ 15 до 35 руб. въ мѣсяцъ. На содержаніе Консисторіи ежегодно отпускается 11,020 руб.—Секретарь канцеляріи епархіальнаго преосвященнаго Ив. Прок. **Быстровъ.**

3. Благочинные церквей.

Въ г. Пензѣ: 1) протоіерей Покровской церкви А. Ив. **Ястребовъ,** 2) протоіерей Мироносицкой ц. Гр. Никол. **Феликсовъ** (адресъ: г. Пенза).

Пензенскаго уѣзда: 1 округа—священникъ с. Безсоновки А—й Петр. **Солоновъ** (адр. ст. Грабово, Моск.-Каз. ж. д.); 2 округа прот. с. Грабова Вас. Алексѣев. **Быстровъ** (адр. Грабово М.-К. ж. д.); 3 округа свящ. с. Бекетовки Дм. Ст. **Симбуховскій** (адр. г. Пенза. По земской почтѣ, чрезъ Бекетовское вол. пр.); 4 окр. прот. с. Елани Θед. Ив. **Люстровъ** (адр. ст. Борисовка).

Городищенскаго уѣзда: 1 окр. протоіерей соборной ц. г. Городищъ І. Макс. **Тарховъ** (адр. г. Городище); 2 окр. свящ. с. Воскресенской Лопуховки Н—й Алекс. **Петровъ** (адр. г. Городище, чрезъ Лопуховское вол. пр.); 3 окр. свящ. с. Ручима Тр. Ив. **Архангельскій** (адр. ст. Садовка); 4 окр. прот. с. Пестровки С—й Андр. **Урановъ** (адр. ст. Пестровка).

Инсарскаго уѣзда: 1 окр. прот. соборной г. Инсара церкви І. Іос. **Щепотинъ** (адр. г. Инсаръ); 2 окр. свящ. с. Иссы Вас Александр. **Александровскій** (адр. ст. Исса); 3 окр. свящ. с. Воскресенской Саловки Н—й Ив. **Свищевъ** (адр. Шишкѣевская ст. Инс. у.); 4 окр. свящ. с. Теризморки Пав. Серг. **Конкретевъ** (адр. Шуваровская ст.).

Керенскаго уѣзда: 1 окр. прот. соборной г. Керенска церкви Н. Александр. **Любимовъ** (адр. г. Керенскъ); 2 окр. свящ. с. Поливанова Іак. Ив. **Коронатовъ** (адр. ст. Черкасская).

Краснослободскаго уѣзда: 1 окр., 1 уч. прот. соборной ц. г. Краснослободска Павелъ Мих. **Орнатскій** (адр. г. Краснослободскъ); 1 окр. 2 уч. свящ. с. Куликова Ник. Андр.

Алеутскій (адр. г. Краснослободскъ); 2 окр. свящ. А—й Алексѣевичъ **Гроздовъ** (адр. г. Краснослободскъ); 3 окр. свящ. с. Ельниковъ Вас. Степ. **Викторовъ** (адр. г. Краснослободскъ чрезъ Ельниковское вол. пр.).

Мокшанскаго уѣзда: благоч. градскихъ церквей прот. соборной ц. г. Мокшана Ник. Ал. **Чукаловскій** (адр. г. Мокшанъ); 1 окр. свящ. с. Елизаветина Мих. Вас. **Снѣжницкій** (адр. г. Мокшанъ, чрезъ Елизаветинское вол. пр.); 2 окр. прот. с. Саморукова А—й Вас. **Никольскій** (адр. г. Мокшанъ); 3 окр. прот. с. Трубетчины Ник. Ст. **Ювенскій** (адр. ст. Лунино, Моск.-Каз. ж. д.).

Наровчатскаго уѣзда: 1 окр. протоіерей соборной ц. г. Наровчата Пав. Матв. **Дилигентовъ** (адр. г. Наровчатъ); 2 окр. свящ. с. Колояра А—дръ Вас. **Ярославскій** (адресъ Наровчатъ, чрезъ Тезиковское вол. пр.); 3 окр. свящ. с. Покровскаго Мих. Мих. **Прозоровъ** (адр. г. Наровчатъ); 4 окр. прот. с. Воскресенской Лашмы Петръ Вас. **Лентовскій** (адр. ст. Арапово, Моск.-Каз. ж. д.).

Нижне-Ломовскаго уѣзда: 1 окр. прот. соборной ц. г. Н. Ломова І. Петр. **Ягодинскій** (адр. г. Н. Ломовъ); 2 окр. свящ. с. Ивы Конст. Вас. **Рождественскій** (адр. ст. Голицыно, Н.-Лом. у.); 3 окр. прот. соборной церкви зашт. гор. В. Ломова Конст. Вас. **Европейцевъ** (адр. г. В. Ломовъ); 4 окр. свящ. с. Головинщины Петръ Ив. **Терновскій** (адр. ст. Головинщина).

Саранскаго уѣзда: прот. соборной ц. г. Саранска Дм. Ив. **Охотинъ** (адр. г. Саранскъ); 1 окр. прот. с. Посопа І. Никит. **Сатурновъ** (адр. г. Саранскъ); 2 окр. свящ. села Лѣсного Вьяса І. Матв. **Феодосіевскій** (адр. Большe-Вьясская ст.); 3 окр. прот. с. Лады Вал. Ив. **Успенскій** (адр. ст. Лада).

Чембарскаго уѣзда: 1 окр. прот. соборной ц. г. Чембара Матѳій Тим. **Тарховъ** (адр. г. Чембаръ); 2 окр. прот. с. Невѣжкина Ѳеокт. Ив. **Тихомировъ** (адр. ст. Поимъ); 3 окр. свящ. с. Владыкина А—дръ Мих. **Соколовъ** (адр. ст. Каменка).

4. Благочинные монастырей.

1) Настоятель П.-Ломовскаго Казанскаго монастыря, архимандритъ **Гедеонъ**, 2) настоятель Саранскаго Петропавловскаго монастыря, архимандритъ **Алексій**.

5. Настоятели монастырей.

Пензенскаго Спасо-Преображенскаго Архимандритъ **Харитонъ**, Нижнеломовскаго Казанскаго архимандритъ **Гедеонъ**, Саранскаго Петропавловскаго архимандритъ **Алексій**, Вьясской Владимірской пустыни, Саранскаго уѣзда, игуменъ **Савватій**, Троицкаго Сканова, Наровчатскаго уѣзда, игуменъ **Іосифъ**, Краснослободскаго Спасо-Преображенскаго архимандритъ **Григорій**.—Строитель Серафимовской общины іеромонахъ **Іоакимъ**.

6. Настоятельницы монастырей женскихъ.

Пензенскаго Троицкаго игумені **Рахиль**, Мокшанскаго Казанскаго, *вакансія*, Керенскаго Тихвинскаго игумені **Рафаила**, Нижнеломовскаго Успенскаго игумені **Евпраксія**, Краснослободскаго Успенскаго игумені **Евагрія**, Ковыляевскаго Троицкаго, Краснослободскаго уѣзда, игумені **Ѳеоктиста**, Тихвинскаго, Саранскаго уѣзда, игумені **Серафима**, Чуфаровскаго Троицкаго, Саранскаго уѣзда, игумені **Евгенія**, Пайгармскаго Параскево-Вознесенскаго, Инсарскаго уѣзда, игумені **Евпраксія**, Шиханскаго Покровскаго, Городищенскаго уѣзда, игумені **Леонида**, Знаменскаго, Инсарскаго уѣзда, игумені **Параскева**, Александро-Невскаго Краснослободскаго уѣзда, игумені **Екатерина**, начальница Рождество-Богородицкой общины, Саранскаго уѣзда, **Параскева Желудова**.

V. Учрежденія духовнаго вѣдомства.

1. Иннокентіевское Просвѣтительное Братство.

Иннокентіевское Просвѣтительное Братство, основанное въ память столѣтія со дня рожденія преосвященнаго Иннокентія, епископа Пензенскаго и Саратовскаго (30 мая 1884 г.), начало свои дѣйствія въ 1884 году; а оффиціально открыто 20 декабря 1885 года. До 1892 г. Братство дѣйствовало самостоятельно, съ 1892 г. до 1895 г. оно находилось въ соединеніи съ Епархіальнымъ Училищнымъ Совѣтомъ, а въ 1895 г. было выдѣлено снова въ самостоятельное учрежденіе, въ каковомъ видѣ оно и существуетъ теперь. Братство имѣетъ цѣлію поддержаніе, возвышеніе, распространеніе и укрѣпленіе христіанской православной вѣры между жителями Пензенской губерніи, а именно: 1) утвержденіе истиннаго Боговѣдѣнія и благочестія во всѣхъ христіанахъ епархіи и распространеніе христіанскаго просвѣщенія въ простомъ народѣ; 2) проповѣдываніе христіанской вѣры между живущими въ предѣлахъ губерніи инородцами, пребывающими въ исламѣ, а также утвержденіе православной вѣры между крещеными инородцами—татарами и мордвою; 3) борьбу съ расколомъ и разными раціоналистическими сектами и дѣйствіе на раскольниковъ съ цѣлію возсоединенія ихъ съ православною церковію. Матеріальныя средства Братства (до 3½ тысячъ рублей въ годъ) составляются: 1) изъ обязательныхъ членскихъ взносовъ священно-церковно-служителей епархіи, настоятелей и настоятельницъ монастырей и изъ добровольныхъ членскихъ взносовъ посторонннхъ лицъ, всего до 2000 руб. въ годъ; 2) изъ кружечныхъ сборовъ по церквамъ епархіи на нужды Братства, до 300 руб. въ годъ; 3) изъ сборовъ по 1/10 коп. съ приходской души на воспособленіе причтамъ въ приходахъ, зараженныхъ расколомъ и сектанствомъ, до 400 руб. въ годъ и 4) изъ % съ капитала Братства (15,500 р.), до 500 руб. въ годъ; сверхъ сего епархіальный свѣчной заводъ ежегодно взноситъ въ Братство по 200 р. въ жалованье епархіальному миссіонеру. Деньги расходуются такимъ

образомъ: 1) въ жалованье епархіальному миссіонеру выдается 1700 руб.; 2) завѣдующему библіотекой и складомъ Братства и дѣлопроизводителю Совѣта 360 руб.; 3) въ пособіе причтамъ приходовъ, зараженныхъ расколомъ до 300 р; 4) на библіотеку и складъ до 700 руб. Въ библіотекѣ Братства до 3,000 названій книгъ, въ свыше 5,000 томахъ. Въ библіотекѣ Братства имѣется запасъ мелкихъ брошюръ и листковъ противораскольническаго и противосектантскаго содержанія для распространенія ихъ въ наиболѣе зараженныхъ расколомъ селахъ путемъ даровой раздачи. Въ иконо-книжномъ складѣ находятся для продажи иконы, книги св. писанія и богослужебныя, книги для духовно-нравственнаго чтенія, книги и брошюры противораскольническаго и противосектантскаго содержанія, а также историческаго. Братство имѣетъ въ своемъ составѣ 3 почетныхъ членовъ, 17 пожизненныхъ, кромѣ дѣйствительныхъ и членовъ соревнователей.—Братство управляется, подъ наблюденіемъ и руководствованіемъ епархіальнаго преосвященнаго, Совѣтомъ. Предсѣдатель Совѣта, каѳедр. прот. Гр. Ст. **Соколовъ**, тов. предсѣдателя прот. Вас. Петр. **Маловскій**, завѣдующій библіотекой и складомъ братства А. Л. **Хвощевъ**, дѣлопроизводитель Совѣта Н. И. **Троицкій**, епарх. миссіонеръ, свящ. С. В. **Магнусовъ**. Уставъ Братства переработывается.

2. Пензенскій Епархіальный Училищный Совѣтъ.

Пензенскій Епархіальный Училищный Совѣтъ учрежденъ, на основаніи Высочайше утвержденныхъ правилъ о церковно-приходскихъ школахъ, 9 ноября 1884 г. Съ 1892 г. по 1895 г. Епархіальный Училищный Совѣтъ соединенъ былъ съ Иннокентіевскимъ Братствомъ, но въ 1895 г. снова получилъ самостоятельное значеніе. Предсѣдатель Совѣта, ректоръ семинаріи, архим. **Николай**, епархіальный наблюдатель С—й Аѳ. **Пономаревъ**, дѣлопроизводитель А. Е. **Поповъ**.

3. Уѣздныя Отдѣленія Епархіальнаго Училищнаго Совѣта.

Отдѣленія Совѣта открыты въ 1889 году, за исключеніемъ Пензенскаго, которое открыто въ 1895 году.

1) **Пензенское** Отдѣленіе. Предсѣдатель, протоіерей Пав. Петр. **Алмазовъ**, уѣздн. наблюд. свящ. П. Конст. **Медвѣдевъ**, дѣлопроизводитель П. П. **Воздвиженскій**.

2) **Городищенское** Отдѣленіе. Предсѣдатель, прот. І. Макс. **Тарховъ**, уѣздный наблюд. свящ. Ник. Петр. **Надеждинскій**, дѣлопроизводитель, свящ. І. А. **Виноградскій**.

3) **Инсарское** Отдѣленіе. Предсѣдатель, свящ. с. Адашева С. Петр. **Любимовъ**, онъ же и и. д. уѣзднаго наблюдателя; дѣлопроизводитель, свящ. П. Д. **Охотинъ**.

4) **Керенское** Отдѣленіе. Предсѣдатель, прот. Ник. Ал. **Любимовъ**; уѣздный наблюдатель (*вакансія*); дѣлопроизводитель, свящ. І. І. **Бурдасовъ**.

5) **Краснослободское** Отдѣленіе. Предсѣдатель, смотритель дух. училища, іеромонахъ **Ѳеодоръ**; уѣздный наблюдатель свящ. Н. М. **Соколовъ**; дѣлопроизводитель И. С. **Чадаевскій**.

6) **Мокшанское** Отдѣленіе. Предсѣдатель, прот. Вл. Ѳ. **Соколовъ**; уѣздный наблюдатель прот. Н. А **Чукаловскій**; дѣлопроизводитель свящ. А—й Ник. **Миловскій**.

7) **Наровчатское** Отдѣленіе. Предсѣдатель, прот. Пав. Матв. **Дилигентовъ**; уѣздный наблюдатель свящ. А—ръ Ник. **Боголюбовъ**, онъ же и дѣлопроизводитель.

8) **Нижнеломовское** Отдѣленіе. Предсѣдатель, настоятель Н.-Ломовскаго монастыря, архимандритъ **Гедеонъ**; уѣздный наблюдатель свящ Мих. Макс. **Целебровскій**, онъ же и дѣлопроизводитель.

9) **Саранское** Отдѣленіе. Предсѣдатель, прот. Дм. Ив. **Охотинъ**; уѣздный наблюдатель свящ. А—й Вас. **Виноградскій**, онъ же дѣлопроизводитель.

10) **Чембарское** Отдѣленіе. Предсѣдатель, прот. Матѳій Тим. **Тарховъ**; уѣздный наблюдатель, свящ. Николаевской г. Чембара ц І. Ѳед. **Лагарповъ**, онъ-же дѣлопроизводитель.

4. Пензенскій епархіальный свѣчной заводъ.

Свѣчной заводъ въ Пензенской епархіи основанъ преосвященнымъ Григоріемъ въ 1869 году, при архіерейскомъ домѣ на средства экономическаго управленія архіерейскаго

дома. Въ декабрѣ мѣсяцѣ 1872 года заводъ былъ переданъ въ вѣдѣніе духовенства епархіи съ тѣмъ, чтобы духовенство епархіи купило заводъ архіерейскаго дома со всѣми его принадлежностями и находящимся въ немъ товаромъ за 25,000 руб. на наличныя деньги. На сей предметъ, а также и на первоначальное веденіе дѣлъ завода духовенство сдѣлало частный заемъ, въ суммѣ 19,000 руб., изъ вкладовъ церквей епархіи, находившихся въ разныхъ кредитныхъ учрежденіяхъ, въ суммѣ 20,000 р. и собрано съ церквей епархіи 12,800 руб. подъ свѣчи, такъ что свѣчной заводъ началъ свои операціи съ чужимъ капиталомъ въ 51,800 руб. До 1876 года заводъ помѣщался въ зданіи архіерейскаго дома за условную арендную плату, затѣмъ былъ купленъ собственный домъ, на базарной площади, въ которомъ заводъ находится и по настоящее время.

На 1 января 1906 г. епархіальный свѣчной заводъ имѣетъ въ оборотѣ: 1) капиталовъ чужихъ (вклады, займы, долги за матеріалы и товары и не уплаченные %) 181 068 руб. 72 к.; 2) собственнаго свободнаго отъ долговыхъ обязательствъ капитала 143,034 руб. 86 коп.

За все время существованія свѣчного завода—по 1 января 1906 года чистой прибыли получено 803,189 р. 67 к. Изъ этой суммы выдано субсидіи на разныя епархіальныя нужды 660,154 р. 81 к. Уставъ завода переработывается.

Предсѣдатель комитета завода прот. П. П. **Алмазовъ**; смотритель завода священникъ Ив. Ив. **Побѣдимскій**.

5. Общество взаимнаго вспомоществованія духовенства Пензенской епархіи.

Общество взаимнаго вспомоществованія духовенства учреждено въ 1878 году. Въ составъ его входятъ обязательно всѣ наличные священно-церковно-служители епархіи и необязательно состоящіе на епархіальной и духовно-училищной службѣ. Члены вносятъ: по 1 разряду 10 руб. въ годъ; по 2-му 8 р., по 3-му 6 р., по 4 му 4 р., по 5-му разр. 2 р.; при вступленіи, каждый членъ вноситъ единовременно поло-

вину годового взноса въ основной капиталъ Общества. Сверхъ того, по случаю общаго пониженія процентовъ съ капитала, члены платятъ (съ 1904 г.) въ субсидію Общества 30% съ рубля членскихъ взносовъ въ годъ, т. е. по 1 разр. 3 р., по 2—2 р. 40 к., по 3—1 р. 80 к., по 4—1 р. 20 к., по 5—60 к. Съ церквей назначено въ субсидію Общества 3 р. съ каждой, обязательно. Причисленіе къ тому или другому изъ пяти разрядовъ взносовъ зависитъ отъ собственнаго желанія и воли каждаго. Перечисляться изъ одного разряда въ другой также дозволяется; при доплатѣ взносовъ взимается 12% въ годъ съ рубля пени, а при переходѣ въ низшіе разряды требуется удостовѣреніе о несостоятельности. Общество есть учрежденіе благотворительное. Оно имѣетъ цѣлію, при жизни членовъ, въ случаѣ нужды, выдавать или краткосрочныя и небольшія ссуды въ размѣрѣ половины членскихъ взносовъ заемщика и его поручителей, если ссуда берется за поручительствомъ другихъ членовъ; при отсрочкѣ ссудъ требуется внести не менѣе десятой части въ погашеніе и уплатить %% на остальную часть долга; за просрочку взимается пеня въ размѣрѣ 12% годовыхъ; съ неисправныхъ должниковъ долгъ взыскивается чрезъ оо. благочинныхъ въ размѣрѣ третьей части братскихъ доходовъ или казеннаго жалованья, а въ крайнемъ случаѣ въ уплату долга по ссудѣ зачитаются Правленіемъ членскіе взносы должника. Заштатнымъ и ихъ вдовамъ и сиротамъ Общество выдаетъ ежегодныя пенсіи въ размѣрѣ половины годовыхъ членскихъ взносовъ, начиная съ 10 ти лѣтъ взносовъ, при чемъ пенсія повышается чрезъ каждое пятилѣтіе въ соотвѣтствующемъ количествѣ. Вдова съ двоими несовершеннолѣтними дѣтьми получаетъ полную пенсію мужа; сама—другъ $^{7}/_{8}$ оклада, а вдова одинокая $^{3}/_{4}$. Въ такомъ же размѣрѣ получаютъ пенсію и сироты; дочери дѣвицы, не состоящія на службѣ, пользуются пенсіей пожизненно.

Съ 1890 г. при Обществѣ взаимнаго вспомоществованія духовенства открыто Отдѣленіе Общества, которое имѣетъ цѣлію выдавать вдовамъ и сиротамъ духовенства епархіи единовременное пособіе, независимо отъ пенсіи Общества, изъ

членскихъ взносовъ. Взносы въ Отдѣленіе Общества на половину меньше, чѣмъ по Обществу и раздѣляются также на пять разрядовъ, а при вступленіи въ Отдѣленіе каждый членъ единовременно дѣлаетъ въ кассу полуторный взносъ, при чемъ половина взноса отчисляется въ основной капиталъ Отдѣленія. При переходѣ членовъ въ высшіе разряды дѣлается доплата взносовъ съ начетомъ 6% въ годъ съ рубля. Пособіе изъ Отдѣленія выдается въ случаѣ смерти членовъ въ количествѣ 40 руб. за рубль ежегоднаго взноса; не сдѣлавшіе взносовъ за послѣдніе три года теряютъ право на единовременное пособіе.

Членскіе взносы въ Общество и Отдѣленіе представляются въ началѣ года чрезъ благочинныхъ епархіи, которые изъ принятыхъ взносовъ выдаютъ пенсіи за истекшій годъ, а пособія высылаются изъ Правленія.

Къ 1 мая 1906 г. Общество имѣло: по взносамъ на пенсію 197,086 р. 78 к., по взносамъ на единовременное пособіе 21,992 р. 67 к., итого 219,079 р. 45 к.

По 1 мая 1906 г. съ основанія Общества выдано пенсій 265,872 р. 58 к., единовременнаго пособія (съ 1891 г.) 48,882 р. 80 к., всего 314,755 р. 38 к.

Предсѣдатель Правленія О—ства прот. И. Н. **Кронтовскій**.

6. Пензенское епархіальное Попечительство о бѣдныхъ духовнаго званія.

Пензенское епархіальное Попечительство о бѣдныхъ духовнаго званія открыто въ 1823 г. Средства Попечительства состоятъ: 1) изъ суммы собственно попечительской, въ количествѣ 37,264 руб. 2) богадѣленной (на постройку богадѣльни для заштатныхъ священно и церковно-служителей, вдовъ и сиротъ духовнаго вѣдомства), въ количествѣ 20,000 руб. и 3) сиротско-опекунской, принадлежащей сиротамъ духовнаго званія, въ количествѣ 3427 р.—За открытіемъ въ 1877 году окружныхъ благочинническихъ попечительствъ, епархіальное Попечительство не выдаетъ пособія бѣднымъ духовнаго званія а распредѣляетъ лишь % съ попечительскаго капитала, имен-

по: % съ 25 тысячъ выдаетъ Совѣту епархіальнаго женскаго училища на содержаніе сиротъ, обучающихся въ оном училищѣ, и съ остальной суммы—12,264 р. въ единовременное пособіе духовнымъ лицамъ, потерпѣвшимъ отъ пожаровъ и другихъ несчастій. Кромѣ сего Попечительство занимается, разсмотрѣніемъ представляемыхъ окружными попечительствами вѣдомостей о назначеніи пособій заштатнымъ вдовамъ и сиротамъ, разсмотрѣніемъ дѣлъ о наслѣдствахъ, назначеніемъ опекуновъ и попечителей, выдачей сиротскихъ суммъ, ревизіей отчетовъ опекуновъ по ихъ отчетамъ, опредѣленіемъ просвирень къ церквамъ лицъ духовнаго званія, вдовъ и сиротъ; оно же завѣдуетъ богадѣленнымъ домомъ для вдовъ и сиротъ духовнаго званія, находящимся въ Пензѣ при Казанской церкви, въ коемъ проживаетъ до 50 лицъ обоего пола; богадѣльня содержится на % съ богадѣленнаго капитала. Предсѣдатель попечительства прот. А—ръ Ив. **Ястребовъ**. Секретарь Гр. Вас. **Тепловъ**.

7. Окружныя попечительства о бѣдныхъ духовнаго званія.

Окружныя попечительства о бѣдныхъ духовнаго званія открыты въ 1877 году и находятся въ каждомъ благочиніи: благочинный есть предсѣдатель, а члены благочиннического совѣта—суть члены попечительства. Запасный капиталъ окружныхъ попечительствъ простирается до 27,000 р.; средства попечительствъ составляются изъ добровольныхъ пожертвованій по подписнымъ листамъ и чрезъ кружки, а также изъ штрафныхъ денегъ, взимаемыхъ съ духовенства за проступки и опущенія по должности. Сумма пособій простирается до 9—10 тысячъ въ годъ; размѣръ пособія одному лицу колеблется между 6—50 руб.; число лицъ, коимъ оказывается пособіе, ежегодно восходитъ до 744. Пособія назначаются на благочинническихъ съѣздахъ; назначеніе это разсматривается епархіальнымъ попечительствомъ, а утверждается епархіальнымъ преосвященнымъ.

8. Общество вспомоществованія учащимъ и учившимъ въ церковныхъ школахъ Пензенской епархіи.

Общество открыто въ 1902 г. по примѣрному уставу и имѣетъ цѣлію помогать нуждающимся учащимъ и учившимъ въ церковныхъ Пензенской епархіи выдачею денежныхъ пособій въ случаѣ болѣзни, пожара и др. несчастій, а также занмообразныхъ безпроцентныхъ ссудъ въ случаяхъ нужды и др. видами помощи. Учащіе, получающіе до 300 руб. жалованья, взносятъ 1 р., а получающіе 300 р. и болѣе по 2 р. въ годъ. Въ настоящее время общество имѣетъ капиталъ 2275 р. 66 к. и кромѣ того въ долгахъ за членами О—ва состоитъ 1,025 р.

Въ теченіе четырехлѣтняго существованія Общества выдано безвозвратныхъ пособій въ случаяхъ особо крайней нужды—417 р., занмообразныхъ безпроцентныхъ ссудъ въ теченіе этого времени Общество выдало—2710 р.

Предсѣдатель Правленія **А. Е. Поповъ.**

9. Общество вспомоществованія нуждающимся воспитанникамъ Пензенской духовной семинаріи.

Общество открыто въ 1893 году. Общество имѣетъ цѣлію оказывать матеріальную помощь нуждающимся воспитанникамъ Пензенской духовной семинаріи. Въ основаніе Общества положенъ капиталъ 12,000 рублей, пожертвованный блюстителемъ семинаріи по хозяйственной части тайн. сов. **О. П. Нероновымъ** и супругою его Л. Ал. **Нероновой**, въ память чудеснаго спасенія Государя Императора и Его Августѣйшей Семьи отъ опасности 17 октября 1888 г.; капиталъ 12,000 руб. остается не прикосновеннымъ. Въ настоящее время капиталъ сей увеличился до 17,750 р. Пособія бѣднымъ воспитанникамъ оказываются изъ % съ сего капитала и изъ членскихъ взносовъ. Доходы Общества простираются въ годъ до 1600 р. Расходуется до 1400 р. Вспомоществованіе бѣднымъ воспитанникамъ оказывается выдачею денеж-

ныхъ пособій на содержаніе ихъ на квартирахъ, уплатою за ихъ содержаніе въ общежитіи семинарскомъ, уплатою за право обученія, доставленіемъ имъ приличной обуви и одежды и покупкою учебниковъ и учебныхъ пособій. При Обществѣ имѣется библіотека учебниковъ и учебныхъ пособій (2958 т.); ею пользуются безвозмездно какъ казенные, такъ и своекоштные воспитанники. На средства О—ва пріобрѣтены въ разное время 4 фисгармоніи и нѣсколько дорогихъ струнныхъ инструментовъ. Общество управляется совѣтомъ. Предсѣдатель совѣта ректоръ семинаріи.

10. Общество вспомоществованія недостаточнымъ воспитанникамъ Пензенскаго духовнаго училища.

Общество открыто въ 1886 году и имѣетъ цѣлію оказывать матеріальное пособіе бѣднымъ ученикамъ училища; пособіе состоитъ: 1) въ выдачѣ учебниковъ, учебныхъ пособій и письменныхъ принадлежностей; 2) въ доставленіи пищи, одежды, бѣлья, обуви и квартиры; 3) во взносѣ ежегодной платы за ученье и 4) въ оказаніи денежной помощи на содержаніе. Средства Общества составляются—1) изъ членскихъ взносовъ, 2) изъ денежныхъ и матеріальныхъ пожертвованій какъ членовъ Общества, такъ и постороннихъ лицъ и 3) изъ сборовъ чрезъ своихъ болѣе вліятельныхъ членовъ и въ особенности оо. благочинныхъ добровольныхъ пожертвованій. Въ распоряженіи Общества къ началу 1906 г. находилось всего капитала на сумму 4935 руб. 92 коп. Общество ежегодно выдаетъ въ пособіе бѣднымъ ученикамъ деньгами и вещами до 600 руб.

11. Братство св. Тихона при Тихоновскомъ въ г. Пензѣ духовномъ училищѣ.

Братство открыто въ 1902 г. Братство, кромѣ благоукрашенія училищнаго храма, имѣетъ цѣлію оказывать матеріальную помощь учащимся и гл. обр. тѣмъ, которые по той или другой причинѣ не пользуются содержаніемъ и пособіемъ

изъ церковно-епархіальныхъ средствъ. Помощь оказывается выдачею денежнаго пособія для уплаты за правообученіе, а также выдачею учебниковъ и письменныхъ принадлежностей и пошитіемъ одежды, бѣлья и обуви. Въ кассу Б—ва поступаетъ до 500 р.; расходуется до 150—200 р. Въ настоящее время капиталъ Б—ва равняется 2037 р. 46 к. Предсѣдатель Совѣта Б—ва смотритель училища И. Е. Гиляровскій.

12. Общество вспомоществованія нуждающимся ученикамъ Краснослободскаго духовнаго училища.

Общество открыто въ 1891 г., на основаніи особаго Устава, утвержденнаго Министромъ Внутреннихъ Дѣлъ. Неприкосновенный капиталъ общества къ 1907 году равнялся 4226 р. 52 к. Ежегодно поступаетъ въ кассу общества до 350 р. Ежегодно расходуется до 300 р. Общество оказываетъ помощь бѣднымъ ученикамъ училища одеждой, обувью, выдачей единовременныхъ денежныхъ пособій, уплатой за содержаніе въ общежитіи и на квартирахъ и въ книжный складъ общества за забранныя принадлежности и заимообразною ссудою ученикамъ небольшихъ суммъ на удовлетвореніе неотложныхъ нуждъ учениковъ. За все время своего существованія общество израсходовало на пособія бѣднымъ ученикамъ деньгами и вещами—6519 руб. 53 к. При обществѣ существуетъ складъ учебно-письменныхъ принадлежностей. Учебники выдаются ученикамъ съ платою каждымъ ученикомъ 2 руб. за пользованіе въ теченіе года полнымъ комплектомъ учебникомъ для каждаго класса.

13. Пензенскій Отдѣлъ Императорскаго Православнаго Палестинскаго Общества.

Пензенскій Отдѣлъ Императорскаго Православнаго Палестинскаго Общества открытъ въ 1894 году. Цѣль и задача его состоятъ въ томъ, чтобы распространять свѣдѣнія о св. землѣ и о состояніи въ ней православія, о матеріальныхъ и религіозныхъ нуждахъ живущихъ въ ней православныхъ.—

Матеріальныя средства Отдѣла составляются изъ членскихъ взносовъ, пожертвованій и ежегодныхъ по церквамъ сборовъ, которые бываютъ въ Вербное Воскресенье. Почетныхъ членовъ въ 1905—6 г. было 1, дѣйствительныхъ 8, сотрудниковъ 109. Въ томъ же году всѣхъ поступленій, кромѣ кружечныхъ сборовъ, было 1592 р. 76 к. Суммы Отдѣла препровождаются въ Совѣтъ Императорскаго Православнаго Палестинскаго Общества. Предсѣдатель Совѣта преосвященный **Тихонъ**, епископъ Пензенскій и Саранскій; дѣлопроизводитель Пл. Ив. **Дроздовъ**.

14. Пензенскій Комитетъ Православнаго Миссіонерскаго Общества.

Комитетъ открытъ въ 1904 г., по предложенію Предсѣдателя Общества, м. Московскаго Владиміра—съ цѣлью усиленія сбора пожертвованій на миссіонерское дѣло. Комитетъ, состоитъ подъ предсѣдательствомъ Преосвященнаго епископа Тихона. Понимая свою задачу нѣсколько шире, чѣмъ какъ она была намѣчена въ предложеніи м Владиміра, т. е. содѣйствовать лишь усиленію сбора пожертвованій на миссіонерское дѣло, комитетъ озабочивался употребленіемъ части сбираемыхъ средствъ на мѣстныя миссіонерскія нужды въ виду того, что въ епархіи проживаетъ до 80 тыс. магометанъ, а многіе крещенные татары числятся христіанами лишь по имени; кромѣ того, издавна крещеная мордва во многихъ мѣстностяхъ сохранила давнія языческія суевѣрія и при плохомъ иногда знаніи русскаго языка плохо проникается христіанскимъ міровоззрѣніемъ. Въ качествѣ мѣръ воздѣйствія на мѣстныхъ инородцевъ проектировано было учрежденіе миссіонерскихъ школъ, распространеніе религіозно-нравственнаго чтенія на русскомъ или инородческомъ языкахъ. Но средствъ, нужныхъ на это дѣло, Совѣтъ миссіонерскою общества не отпустилъ и потому пока вся дѣятельность Комитета свелась на собираніе средствъ по епархіи и отсылкѣ ихъ въ миссіи, по указанію Совѣта Общества. Такъ, въ 1905 г. было переслано на нужды Алтайской миссіи 963 руб., въ 1906 г. на нужды Иркутскаго комитета 1600 руб.

15. Церковный историко-археологическій и статистическій Комитетъ при духовной семинаріи.

Открытъ въ 1902 г., имѣетъ цѣлію дать подробное описаніе Пензенской епархіи въ ея прошломъ и настоящемъ состояніи, равно отдѣльныхъ приходовъ епархіи, храмовъ и разныхъ достопримѣчательностей въ отношеніяхъ церковно-историческомъ, археологическомъ и статистическомъ. Непремѣнными членами считаются начальствующіе духовно-учебныхъ заведеній, члены консисторіи, всѣ благочинные епархіи, настоятели и благочинные монастырей, епархіальный и уѣздный наблюдатели церковныхъ школъ. Управленіе дѣлами Комитета возложено на Совѣтъ.

16. Редакція Пензенскихъ Епархіальныхъ Вѣдомостей.

Пензенскія Епархіальныя Вѣдомости начали издаваться съ 1866 года. Первыми редакторами ихъ были—инспекторъ семинаріи прот. І. **Бурлуцкій**, прот. В. **Бережковскій** и секретарь Консисторіи В. **Утѣхинъ**. Въ настоящее время редакцію составляютъ: редакторъ оффиціальной части секретарь Консисторіи Н. К. **Беренскій**; редакторы не оффиціальной части—А. Е. **Поповъ** и Н. Кс. **Смирновъ**; цензоръ, ректоръ семинаріи, архим. **Николай**.

VI. Духовно-учебныя заведенія.

1. Духовная Семинарія.

Открытіе духовной семинаріи въ Пензѣ совпадаетъ съ учрежденіемъ Саратовско-Пензенской епископской каѳедры. Еще въ 1774 году, по разсужденіи въ Св. Сунодѣ о раздѣленіи епархій, сообразно границамъ губерній, и объ учрежденіи новыхъ епархій (въ томъ числѣ Саратовской или Пензенской), было постановлено: «семинаріи каждому архіерею

въ своей епархіи завести, немедленно забравъ для сего изъ прежнихъ епархій учителей и библіотеки семинарскія. а потому и всѣ штаты сихъ упраздненныхъ епархій, не исключая и положенныхъ на семинаріи... перевести на новоучрежденныя епархіи» Во всеподданнѣйшемъ докладѣ Св. Синода по тому же предмету изложено: «Что принадлежитъ до устроенія семинарій во вновь учрежденныхъ епархіяхъ, то объ оныхъ подлежащее разсмотрѣніе послѣдуетъ по совершенномъ уже тѣхъ епархій устроеніи». Пензенская епархія открыта въ 1799 году, а въ слѣдующемъ 1800 году послѣдовало и открытіе семинаріи. Въ «Исторіи россійской іерархіи архіепископ. Амвросія говорится: «Въ томъ же 1800 году учреждена семинарія Пензенская и положено на содержаніе оной суммы по 2500 рублей». Въ «Матеріалахъ для географіи и статистики Россіи» Сталя прямо указывается на 16-е іюня 1800 г., какъ время открытія семинаріи. Для образованія состава учащихся въ новооткрытой семинаріи въ гор. Пензѣ были вызваны обучающіяся въ Казанской, Астраханской, Тамбовской и Воронежской семинаріяхъ дѣти Пензенскаго духовенства. Въ виду того, что ученики, переведенные сюда изъ другихъ семинарій, были различныхъ возрастовъ и прошенія поступили отъ учениковъ всѣхъ классовъ, можно съ основательностію утверждать, что семинарія была открыта съ полнымъ комплектомъ всѣхъ классовъ. Пензенская семинарія была открыта въ зданіи, которое до открытія губерніи, служило помѣщеніемъ воеводы, а послѣ въ немъ жили вице-губернаторы, на Театральной улицѣ *). Въ 1858 г. семинарскія зданія, за исключеніемъ угловаго флигеля, сгорѣли и семинарія на время возобновленія семинарскихъ зданій была переведена въ купленный для духовнаго училища домъ Яшева, а по отстройкѣ зданій въ 1867 г. переведена въ свое помѣщеніе. Съ 1899 г. семинарія помѣщается въ новомъ зданіи на Дворянской улицѣ, на бывшей Киселевской усадьбѣ, купленной Св. Синодомъ за 26,000 руб. На постройку семинаріи отпущено было около 290,000 рублей.

*) Первоначальная исторія Пензенской семинаріи изложена въ статьѣ А. Троицкаго. „Пенз. Епарх. Вѣд.“ 1896 г. №№ 20—22.

Ректоръ семинаріи, архимандритъ **Николай**. Инспекторъ, ст. сов. **А. Я. Рождественскій**.

Учащихся въ семинаріи въ $190^5/_6$ году было 364, въ томъ числѣ иносословныхъ 59. Изъ общаго числа учащихся на казенномъ содержаніи 120 и стипендій при семинаріи 5. Въ епархіальномъ семинарскомъ общежитіи, которое открыто въ 1879 году, помѣщается до 120 воспитанниковъ; плата за содержаніе въ общежитіи 90 р. въ годъ безъ обуви и одежды, а съ свѣтскихъ 130 р. Семинарія имѣетъ двѣ библіотеки — фундаментальную и ученическую; въ фундаментальной библіотекѣ 3708 назв., въ 15075 т., а въ ученической книгъ до 2074 назв. въ количествѣ 4238 №№: физическій кабинетъ имѣетъ 156 приборовъ. Годовой бюджетъ семинаріи простирается до 70000 р.

Начальная образцовая школа при семинаріи. Открыта въ 1886 году, для практическихъ занятій воспитанниковъ V и VI классовъ, слушающихъ дидактику. Учащихся 42, обученіе безплатное. На содержаніе школы ежегодно отпускается изъ средствъ Св. Синода 1000 руб.

2. Пензенское епархіальное женское училище.

Женское училище открыто было преосвященнымъ Амвросіемъ II въ 1846 году и до 1857 г. существовало первоначально при Пензенскомъ Троицкомъ монастырѣ, подъ именемъ «Пензенскаго училища дѣвицъ духовнаго званія», но еще болѣе извѣстно было подъ именемъ «пріюта». Въ 1857 году училище это было закрыто частію по неудобству помѣщенія, частію по недостатку средствъ содержанія. Въ 1860 г. училище вновь было открыто при Пензенской Казанской церкви въ особомъ домѣ, который въ то время служилъ богадѣльнею для сиротъ духовнаго званія. Въ 1863 году оно переведено было на Лѣкарскую улицу въ домъ, подаренный духовенству М. М. Киселевою. Въ 1872 г. училище, въ коемъ обученіе было трехгодичное, преобразовано было въ трехклассное, съ двухгодичнымъ курсомъ въ каждомъ классѣ, а въ 1878 г. въ шестиклассное. Въ 1880 г. училище переведено на Дворян-

скую улицу въ купленный для него домъ Панчулидзева, гдѣ и помѣщается доселѣ. Въ 1900 г. построенъ спальный корпусъ. Въ 1886 году при училищѣ открыта начальная образцовая школа, а въ 1887 году открытъ VII дополнительный практическо-педагогическій классъ [1]).

Начальница училища, дворянка, окончившая курсъ въ Нижегородскомъ институтѣ благородныхъ дѣвицъ, Варвара Александровна **Аксенова**. Инспекторъ классовъ, кандидатъ богословія священникъ Н. И. **Лентовскій**. Предсѣдатель Совѣта протоіерей І. Авт. **Платоновъ**

Учащихся 396, въ томъ числѣ 13 свѣтскаго званія. При училищѣ имѣется общежитіе, въ коемъ помѣщается 331 воспитанница. Своекоштныя пансіонерки духовнаго званія за полное содержаніе съ обувью и одеждою платятъ въ первый годъ 110 руб., а въ остальные годы по 90 руб. Своекоштныя пансіонерки другихъ сословій и иноепархіальныя духовнаго званія платятъ въ первый годъ 240 руб., а въ остальные 200 руб. За право ученія приходящихъ воспитанницъ духовнаго званія вносится плата въ размѣрѣ 10 руб. въ годъ, за обученіе приходящихъ иносословныхъ 30 руб. въ годъ, за обученіе музыкѣ особо 20 руб. въ годъ и обученіе французскому языку 5 руб. Содержится училище на епархіальныя средства и взносы за воспитанницъ; ежегодный бюджетъ училища простирается до 50,000 рублей. Для содержанія сиротъ училище имѣетъ 33 стипендіи и кромѣ сего 19 воспитанницъ содержится ежегодно на средства благотворителей.—Въ библіотекѣ училища болѣе 1000 томовъ книгъ, въ физическомъ кабинетѣ до 100 приборовъ.—По § 111 устава епархіальныхъ женскихъ училищъ, воспитанницы, окончившія полный курсъ, получаютъ, не подвергаясь особому испытанію, право на званіе домашнихъ учительницъ тѣхъ предметовъ, въ коихъ оказали хорошіе успѣхи.

Начальная образцовая школа при училищѣ. Открыта въ 1886 г. въ видахъ практической подготовки воспитанницъ VI и VII кл. къ учительской дѣятельности. Учащихся дѣво-

[1]) Историческія свѣдѣнія объ училищѣ находятся въ статьяхъ М. Сапердотова. Пенз. Епарх. Вѣдом. №№ 14—24 за 1885 г.

чекъ 38. На содержаніе школы отпускается изъ средствъ Св. Синода 500 руб. въ годъ.

3. Пензенское духовное училище.

Пензенское духовное училище открыто въ 1818 году и до 1857 г. помѣщалось въ семинарскихъ флигеляхъ, которые обращены на сѣверъ. Въ 1857 году училище переведено было изъ зданія семинаріи въ ново-купленный для него домъ Яшева, на углу Дворянской и Поперечно-Покровской улицъ; но въ 1858 году послѣ пожара, истребившаго семинарскія зданія, оно снова на нѣкоторое время перемѣщено было въ одинъ уцѣлѣвшій отъ пожара семинарскій флигель, стоящій на углу семинарской усадьбы; окончательно училище водворено въ купленномъ для него домѣ Яшева уже, по отстройкѣ семинаріи, въ 1867 г. Въ училищѣ обучаются дѣти духовенства Пензенскаго училищнаго округа, каковой состоитъ изъ 16 благочинній уѣздовъ: Пензенскаго, Городищенскаго, Мокшанскаго и частію Инсарскаго и Саранскаго.

Смотритель училища, кандидатъ богословія, протоіерей В. П. **Васильевъ**, помощникъ смотрителя, кандидатъ богословія Н. А. **Прозоровскій**.

Учащихся въ Пензенскомъ училищѣ 195, въ томъ числѣ 27 иносословныхъ учениковъ. При училищѣ находится общежитіе для епархіально-коштныхъ (25) и полукоштныхъ (29) учениковъ, а равно и для учениковъ, содержащихся на средства родителей; въ общежитіи помѣщается до 150 учениковъ. За содержаніе въ общежитіи вносится каждогодно плата по 65 руб., (а въ первый годъ на 10 руб. болѣе) съ своекоштнаго ученика, принадлежащаго къ мѣстному округу и другимъ, а съ иноепархіальныхъ и свѣтскихъ по 85 руб. въ годъ, (а въ первый годъ на 10 руб. болѣе). Взносъ за право ученія иносословныхъ, по постановленію окружно училищнаго съѣзда духовенства, опредѣленъ и остается до настоящаго времени въ размѣрѣ 40 руб. въ годъ съ каждаго ученика; такая же сумма взимается и съ иноепархіальныхъ и съ иноокружныхъ. При училищѣ имѣется стипендія имени свящ. Т.

Снѣгирева; на проценты съ капитала этой стипендіи, простирающагося въ настоящее время до 2600 руб. содержится одинъ изъ воспитанниковъ училища, на что отчисляются 90 р. въ годъ. При училищѣ имѣются библіотеки—фундаментальная, ученическая и учебная; въ фундаментальной имѣется всего 895 номеровъ книгъ, въ ученической 999 названій книгъ и въ учебной—1420 книгъ; на содержаніе ихъ ассигнуется изъ мѣстныхъ средствъ по 200 руб. въ годъ. На содержаніе личнаго состава училища съ общежитіемъ каждогодно расходуется штатной суммы и мѣстныхъ средствъ отъ 23 до 26½ тысячъ руб.

4. Тихоновское духовное училище въ г. Пензѣ.

Тихоновское духовное училище открыто въ 1822 году, при епископѣ Пензенскомъ и Саратовскомъ Амвросіи 1-мъ (Орнатскомъ). До 1880 г. оно находилось въ Нижнемъ-Ломовѣ, а въ названномъ году, по ходатайству окружнаго духовенства, перемѣщено въ Пензу. Въ первое время своего существованія (до 1840 г.) училище помѣщалось въ Нижне-Ломовскомъ Казанскомъ монастырѣ, въ 1 верстѣ отъ Нижняго Ломова, потомъ—въ самомъ Нижнемъ-Ломовѣ (до 1857 г. въ наемной квартирѣ, а съ этого года въ собственномъ зданіи). По перемѣщеніи въ Пензу, училище заняло зданіе, принадлежавшее епархіальному женскому училищу (для этого-же послѣдняго купленъ былъ домъ Панчулидзева). Въ первое время пребыванія въ Пензѣ училище именовалось «2-мъ Пензенскимъ»; но когда при училищѣ была устроена домовая церковь во имя святителя Тихона Задонскаго (въ 1884 г.), оно, по распоряженію Св. Синода, стало именоваться «Тихоновскимъ духовнымъ училищемъ въ г. Пензѣ». Округъ Тихоновскаго духовнаго училища составляютъ уѣзды: Нижне-Ломовскій, Керенскій, Чембарскій, часть Наровчатскаго (2-й благочинническій округъ), часть Саранскаго (1-й и 2-й благочинническій округъ) и часть Инсарскаго (1-й и 2-й благоч. окр.).

Смотритель училища—кандидатъ богословія, ст. сов. Ив. Ег. **Гиляровскій**. Помощникъ смотрителя—кандидатъ б—вія Вл. Ал. **Масловскій**.

Учащихся 182 человѣка, въ томъ числѣ 13 иносословныхъ. При училищѣ имѣется общежитіе, въ которомъ помѣщаются 150 воспитанниковъ. Плата за содержаніе въ общежитіи въ первый годъ 75 рублей, а въ послѣдующіе годы по 65 р.; иносословные въ общежитіе не принимаются. На полномъ епархіальномъ содержаніи состоятъ 24 ученика и 30 на полукоштѣ. Съ иносословныхъ, иноепархіальныхъ и иноокружныхъ воспитанниковъ взимается за право обученія по 40 руб. въ годъ. Годовой бюджетъ училища—22,000 р. Въ фундаментальной библіотекѣ имѣется 520 наименованій книгъ (въ количествѣ 1452 книги), въ ученической—719 названій (въ 1086 книгахъ) и безмездной—40 названій (въ 760 книгахъ).

5. Краснослободское духовное училище.

Краснослободское духовное училище открыто 1 апрѣля 1844 года при Пензенскомъ преосвященномъ Амвросіи. Краснослободскій училищный округъ составляютъ 202 церкви (съ причтами) благочиній: Краснослободскаго и Наровчатскаго уѣздовъ, III и IV округа Инсарскаго уѣзда и III округа Саранскаго уѣзда.

Смотритель училища, кандидатъ богословія, іеромонахъ Ѳеодоръ (**Лебедевъ**). Помощникъ смотрителя, кандидатъ богословія С—й А. **Артоболевскій**.

Учащихся 169, въ томъ числѣ 29 свѣтскаго званія. Общежитіе для учениковъ устроено на 125 пансіонеровъ. За содержаніе въ общежитіи взимается съ дѣтей духовенства 60 р., съ иносословныхъ 75 р. въ годъ, а за право ученія съ иносословныхъ иноепархіальныхъ и иноокружныхъ 40 руб. На средства церквей училищнаго округа содержатся въ училищѣ 25 уч. на полномъ коштѣ (столъ, чай, одежда, обувь, письменныя и учебныя принадлежности—по 91 руб. на каждаго пенсіонера), 22—на полукоштномъ содержаніи (безъ одежды и обуви—по 60 р. на каждаго) и 20—на пособіи по 30 руб. въ годъ каждому. Годовой бюджетъ училища простирается до 26½ тысячъ рублей. Фундаментальная

библіотека училища содержитъ до 1174 названій (свыше 3960 томовъ) разныхъ сочиненій, составляющихъ, главнымъ образомъ, пособія для учителей при преподаваніи предметовъ училищнаго курса. Въ ученической библіотекѣ, кромѣ учебныхъ руководствъ и пособій (1291 кореш.) для безмезднаго пользованія учениковъ, находится еще до 727 названій разныхъ сочиненій (1278 томовъ), для внѣкласснаго чтенія учениковъ.

Библіографія по исторіи, географіи и статистикѣ Пензенской губерніи.

Борисовъ. Строельная книга г. Пензы.

Вейнбергъ и Полторацкая. Матеріалы по исторіи Пензенской и сосѣднихъ губерній.

Виель Ф. Записки.

Барсуковъ А. Десятин Пензенскаго края.

Петерсонъ. Большой Кубанскій погромъ.

Его же. Очеркъ изъ исторіи пугачевщины.

Его же. Историческій очеркъ Керенскаго края.

Его же. Историческія свѣдѣнія о городѣ Инсарѣ и его уѣздѣ.

Калачовъ. Записки о г. Инсарѣ.

Селивановъ. Матеріалы для исторіи г. Пензы.

Холмогоровы В. и Г. Матеріалы для исторіи Пензенскаго края.

Хохряковъ В. Матеріалы по исторіи г. Пензы.

Его же. О городской крѣпости и о домахъ на соборной площади г. Пензы.

Труды Пензенской ученой архивной комиссіи, вып. 1 и 2.

Сборникъ Пензенскаго губернскаго статистическаго комитета, вып. 1—5.

Памятная книжка Пензенской губ. (съ 1864 по 1889 г.).

Извѣстія Тамбовской ученой архивной комиссіи. вып. 1—51.

Амвросій, еп. Исторія Россійской іерархіи, т. 1—6.

Строевъ. Списки іерарховъ и настоятелей монастырей Россійскія церкви.

Звѣринскій В. Матеріалы для историко-географическаго изслѣдованія о монастыряхъ Россійской имперіи, в. 1—3.

Н. Д. Іерархія всероссійской церкви отъ начала христіанства въ Россіи и до настоящаго времени, вып. 1—3.

Описаніе документовъ и дѣлъ Св. Синода, т. 1, 2, ч. 1 и 2; 3—4, 6, 7.

Полное собраніе постановленій и распоряженій по вѣдомству прав. исповѣданія, т. 1—8, 10.

Григоровичъ В. Обзоръ учрежденія въ Россіи православныхъ монастырей со времени введенія штатовъ.

Акты Московскаго государства, т. 1—2.
Акты историческіе, т. 1—5.
Дополненіе къ актамъ историческимъ. т. 1—12.
Русская историческая библіотека, т. 1—17.
Акты юридическіе.
Акты археографической экспедиціи, т. 1—4.
Собраніе государственныхъ грамотъ и договоровъ, т. 1—4.
Архивъ Государственнаго Совѣта, т. 1—4.
Книги разрядныя, т. 1—2, съ указателемъ.
Дворцовые разряды, т. 1—3, дополненіе, т. 4.
Калачовъ И. Акты, относящіеся до юридическаго быта древней Руси.
Его же. Архивъ историко-юридическихъ свѣдѣній.
Описаніе документовъ и бумагъ Московскаго архива министерства юстиціи, т. 1—13.
Документы Московскаго архива министерства юстиціи.
Неволинъ К. Сочиненія, т. 6.
Семеновъ К. Географическій словарь Россійской имперіи, т. 1—5.
Гротъ Я. Матеріалы для исторіи пугачевскаго бунта, в. 1—3.
Поповъ. Матеріалы для исторіи возмущенія С. Разина.
Извѣстія Общества археологіи, исторіи и этнографіи при Императорскомъ Казанскомъ университетѣ, съ 1879 г.
Труды Саратовской ученой архивной комиссіи, т. 1—3.
Саратовскій сборникъ, т. 1—2.
Извѣстія Симбирской архивной комиссіи.
Извѣстія Нижегородской архивной комиссіи.
Перетятковичъ. Поволжье въ XV—XVI вв.
Его же. Поволжье въ XVII—XVIII вв.
Хвольсонъ. Извѣстія о хазарахъ, буртасахъ, болгарахъ и пр.
Дубасовъ. Очерки по исторіи Тамбовскаго края, вып. 1—6.
Селивановъ А. Буртасы.
Савельевъ А. О сторожевыхъ засѣчныхъ линіяхъ на югѣ древней Руси.
Бѣляевъ И., о томъ же.
Миклашевскій И. Заселеніе и сельское хозяйство южной окраины XVII в.
Соколовскій П. Экономическій бытъ земледѣльческаго населенія Россіи и колонизація ю.-в. степей предъ крѣпостнымъ правомъ.
Покровскій И. Русскія епархіи XVI—XIX в., ихъ открытіе, составъ и предѣлы, т. I.
Чекалинъ. Саратовское поволжье.
Хитровъ Г. Историко-статистическое описаніе Тамбовской епархіи.
Есиповъ. Раскольничьи дѣла XVIII в. т. 1—2.
Шимко. Патріаршій казенный приказъ.
Горчаковъ. Монастырскій приказъ.
Сталь и Рябининъ. Пензенская губернія, т. 1 и 2.
Списки населенныхъ мѣстъ. Пензенская губернія.

Справочная книжка Пензенской губерніи на 1894 годъ.

Поповъ А. Церкви, причты и приходы Пензенской епархіи.

Его же. Памятная книжка Пензенской епархіи.

Семеновъ. Полное географическое описаніе нашего отечества, т. II.

Кузьминъ И. Пензенская губернія.

Первая всеобщая перепись населенія Россійской имперіи 1897 г. Пензенская губернія.

Общій сводъ по имперіи результатовъ разработки данныхъ первой всеобщей переписи, ч. 1 и 2. Спб. 1905 г.

Доклады, журналы, отчеты и постановленія земскихъ и городскихъ учрежденій Пензенской губ.

Смирновъ, проф. Мордва. Монографія.

Менде. Описаніе къ топографической картѣ Пензенской губ.

Обзоры Пензенской губ. за разные годы.

Очеркъ кустарнаго промысла въ Пензенской губ. 1902 г.

Пензенскія губернскія Вѣдомости (Указатель къ нимъ 1838—1887 г. Василевъ).

Пензенскія Епархіальныя Вѣдомости. (Указатель къ Пенз. Еп. Вѣд. 1866—1900 г. ч. 1 и 2, Н. Смирновъ).

Брокгаузъ. Энциклопедическій словарь. 1—82 т.

ЦЕРКВИ, ПРИЧТЫ и ПРИХОДЫ

ПЕНЗЕНСКОЙ ЕПАРХІИ.

Городищенскій уѣздъ.

Городищенскій уѣздъ, находящійся въ ю.-в. части губерніи, лежитъ на границахъ Пензенскаго, Саранскаго и Мокшанскаго уѣздовъ Пензенской губ., Корсунскаго и Сызранскаго уѣздовъ Симбирской губ. и Кузнецкаго уѣзда Саратовской губ., занимаетъ 6046,7 кв. в. или 629,865 дес. Поверхность у. холмиста, изрѣзана оврагами, особенно въ с.-в. части. Главныя возвышенности по р. Сурѣ отъ д. Исаевки на границѣ Симб. губ. Изъ полезныхъ ископаемыхъ въ у. встрѣчаются желѣзная руда (въ болотахъ). Почва очень разнообразна, даже на небольшихъ пространствахъ, но въ общемъ рыхла и достаточно плодородна; подпочвой служитъ глина. Главная рѣка у. Сура, а затѣмъ притоки ея—Инза и Тешнярь—всѣ сплавныя. Небольшихъ рѣчекъ въ у. очень много, болотъ немного, небольшія озера въ сѣв. части уѣзда. Изъ всего количества земли подъ лѣсомъ (1904 г.) 284,782 д., изъ нихъ казнѣ принадлежитъ 88,926 д., частнымъ владѣльцамъ 166,238 д., крестьянамъ 6233 д., въ общемъ владѣніи съ казною 1778 д. удѣламъ 4024 д., монастырямъ 236 д., архіерейскому дому 400 д. Подъ посѣвомъ до 240,000 дес., подъ лугами 16.295 дес. Всѣхъ населенныхъ мѣстъ въ у. считается 199. Наибольшія изъ нихъ по количеству жителей —Юлово (4966), Селикса (4113), Н.-Шкафтъ (3474) и Канаевка (3358). Главнымъ занятіемъ населенія является хлѣбопашество. Сѣютъ рожь, овесъ, просо, коноплю, горохъ, чечевицу. Садоводство и огородничество не развиты. Скотоводство довольно развито, держатъ много свиней; есть тонкорунныя овцы. Изъ кустарныхъ промысловъ процвѣтаютъ всѣ тѣ, которые имѣютъ связь

съ лѣсомъ—рогожный, телѣжный и пр. Всѣхъ кустарей въ у. насчитывается 4305 дворовъ. Пасѣкъ въ у. насчитывается 488 съ 11,621 ульевъ. По суммѣ фабрично-заводскаго производства уѣздъ занимаетъ довольно высокое мѣсто. Всѣхъ фабрикъ и заводовъ насчитывается 464, съ 4246 раб., производящими на 2.125.276 руб. Больницъ въ у. 3: одна городская и двѣ—въ Столыпинѣ и Барнукахъ. Кромѣ того 4 частныхъ больницы. Богадѣленъ двѣ: въ Баз. Кеньшѣ и при Шиханскомъ мон., дѣтскій пріютъ въ Н.-Шкафтѣ. (Прочія свѣдѣнія см. въ таблицахъ).

Г. Городище лежитъ на р. Кичкилейкѣ, въ 48 в. отъ г. Пензы, и отъ сосѣднихъ городовъ—Мокшана въ 88 в. и Саранска въ 120 в. Свое имя получилъ отъ «Городища», находившагося на вершинѣ возвышающагося надъ р. Юлово холма и состоявшаго изъ дугообразнаго вала со рвомъ, длиною 350 саж. Городъ первоначально въ видѣ маленькаго острожка основанъ въ 80-хъ гг. XVII в., при проведеніи сторожевыхъ засѣкъ и валовъ отъ Пензы до Сызрани. Заселенъ былъ первоначально засѣчными сторожами и солдатами. Вскорѣ, благодаря паденію военнаго значенія линіи, обратился въ слободу и въ 1780 г., при учрежденіи Пензенскаго намѣстничества, сдѣланъ уѣзднымъ городомъ; въ 1797 г. упраздненъ и вошелъ въ составъ Саратовской губ.; въ 1801 г. сдѣланъ снова уѣзднымъ городомъ Пензенской губ. Промышленное значеніе города ничтожно: промышленныхъ заведеній 29 съ 113 раб. Торговля также не значительна. Жители занимаются частію земледѣліемъ, частію дѣланіемъ циновокъ. (Прочія свѣдѣнія помѣщены въ стат. таблицахъ).

Первый благочинническій округъ.

1) Троицкая въ г. Городищахъ соборная церковь во имя Живоначальныя Троицы, съ придѣлами Покрова Пр. Богородицы и во имя великомученика Димитрія Мироточиваго, каменная, теплая построена въ 1805 г., разстояніемъ отъ г. Пензы 48 в. Часовня въ память избавленія Государя Императора и Его Царственной Семьи отъ опасности 17 октября

1888 г. Къ соборной церкви приписанъ храмъ во имя Скорбящей Божіей Матери при тюремномъ замкѣ, устроенный въ 1853 г. Къ соборному же храму принадлежитъ кладбищенская церковь Успенія Пр. Богородицы, построенная въ 1858 г. Причта положено: протоіерей, 2 священника, діаконъ и 3 псаломщика. Крестьянами для пользованія духовенства отведено земли пахатной 66 д., сѣнокосной 12 д. Жалованья не положено. Братскаго дохода за послѣднее трехлѣтіе въ среднемъ выводѣ получалось 3284 р. Причтъ пользуется % съ капитала въ количествѣ 2793 р. За совершеніе богослуженія въ храмѣ при тюремномъ замкѣ священно-церковнослужители получаютъ % съ капитала по 336 р. 68 к. въ годъ. Прихожанъ м. п. 2676, ж. п. 2638. Приходъ состоитъ изъ жителей городскихъ и выселковъ Суходольныхъ (въ 2 в.), Луговыхъ (въ 6 в.) и Рубежныхъ (въ 3 в.). Церк.-прих. попечительство. При соборѣ одноклассная церк.-прих. школа.— Почт. адресъ: гор. Городище, Пензенской губ.

2) Село **Вачелай**. Храмъ въ честь Казанской иконы Божіей Матери, деревянный, теплый, построенъ въ 1863 г., разстояніемъ отъ г. Пензы 83 в., отъ у. гор. 36 в. Причта положено: священникъ и псаломщикъ. Земли усадебной 2 д. и пахатной 31 д. Жалованья причту 144 р.; братскаго дохода до 800 р. Дома общественные. Прихожанъ м. п. 856, ж. п. 837. Приходъ состоитъ изъ одного села. Церк.-прих. попечительство. Училище земское. Почт. адресъ: ст. Садовка.

3) Село **Вязовка**. Храмъ Рождества Христова, деревянный, построенъ въ 1891 году, разстояніемъ отъ г. Пензы 75 в., отъ у. гор. 25 в. Причта положено: священникъ и псаломщикъ. Земли 33 д. Жалованья 392 р. Братскаго дохода 400 р. Дома общественные. Прихожанъ м. пола 912, ж. п. 908. Приходъ состоитъ изъ одного села. Училище земское. Почт. адресъ: ст. Базарная Конышка.

4) Село **Ишимъ Мордовскій**. Храмъ во имя св. арх. Михаила съ теплымъ придѣломъ во имя святителя и чудотворца Николая, деревянный, построенъ въ 1852 г., разстояніемъ отъ г. Пензы 50 в., отъ у. гор. 10 в. Причта положено: священникъ, діаконъ и псаломщикъ. Земли усадебной

2 д., пахатной 29 д. и сѣнокосной 2 д. Жалованья причту 164 р. Домъ для священника церковный. Братскаго дохода по трехлѣтней сложности 650 р. Прихожанъ м. пола 1144, женск. пола 1145. Приходъ состоитъ изъ села и дер. Рубежные Выселки (въ 5 в.). Церк.-прих. попечительство. Въ селѣ училище земское. Почт. адресъ: Городище.

5) Село **Іога (Ега)**. Храмъ во имя св. арханг. Михаила, деревянный, теплый, построенъ въ 1864 г., разстояніемъ отъ г. Пензы 75 в., отъ у. гор. 28 в. Причта положено: священникъ, діаконъ и псаломщикъ. Земли—усадебной 1 д. и пахатной 32 д. Жалованья 532 р. Братскаго дохода 957 р. Въ пользу причта вкладъ 100 р. Для священника и псаломщика дома общественные. Прихожанъ м. п. 1248, ж. п. 1269. Приходъ состоитъ изъ села и дер. Кардофлей (въ 6 в.). Въ селѣ церк.-прих. школа. Почт. адресъ: ст. Садовка.

6) Село **Канаевка**. Храмъ Рождества Пр. Богородицы, холодный, съ теплымъ придѣломъ во имя Саввы Звенигородскаго чудотворца, каменный, построенъ въ 1805 г., разстояніемъ отъ г. Пензы 42 в., отъ у. гор. 20 в. Причта положено: священникъ, діаконъ и псаломщикъ. Земли усадебной 3 д., сѣнокосной 3 д и пахатной 28 д. Жалованья 168 р. Братскаго дохода 1650 р., а въ 1905 г. получено 2216 р. Прихожанъ м. п. 1663, ж. п. 1695. Приходъ состоитъ изъ одного села. Церк. прих. попечительство. Училище земское. Почт. адресъ: ст. Канаевка, Сызр.-Вяз. ж. д.

7) Село **Катмисъ Нижній (Никольское)**. Храмъ во имя свят. и чудотв. Николая съ придѣлами Покрова Пр. Богородицы и во имя великомуч. Ѳеодора Стратилата, деревянный, теплый, построенъ въ 1857 г., разстояніемъ отъ г. Пензы 73 вер., отъ у. гор. 23 в. При церкви часовня и въ дер. Дмитріевкѣ кладбищенскій храмъ—деревянный, перестроенный въ 1885 г. —Причта положено: 2 священника, діаконъ и 2 псаломщика. Земли усадебной 4 д., пахатной и сѣнокосной 62 д. Жалованье 358 р 68 к. Братскаго дохода 2000 руб. вкладъ на поминовеніе 700 р. Домъ для младшаго священника церковный, для діакона и псаломщиковъ дома общественные. Прихожанъ муж. п. 2500, женск. пола 2722. Приходъ состоитъ

изъ села и деревень Дигилевки (въ 7 в.), Дмитріевки (въ 9 в.) и Водолей (въ 2 в.). Церк.-прих. попечительство съ 1895 г. Въ селѣ училище земское. Въ дер. Дмитріевкѣ и Дигилевкѣ школы грамоты. Адресъ почт. ст. Дмитріевка, Гор. у.

8) Село **Куракино Архангельское.** Храмъ во имя св. арханг. Михаила, каменный, теплый, построенъ въ 1799 г., разстояніемъ отъ г. Пензы 60 в., отъ у. гор. 15 в. Причта положено: священникъ, діаконъ и псаломщикъ. Земли усадебной 1 д., пахатной 33 д., луговой 3 д. Жалованья священнику 294 р., псаломщику 98 р. Братскаго дохода 455 р. Дома для священника и псаломщика церковные. Прихожанъ м. п. 617, ж. п. 633; приверженныхъ къ расколу м. п. 196, ж. п. 260, записныхъ раскольниковъ м. п. 264, ж. п. 271. Приходъ состоитъ изъ одного села. Церковно-приходское попечительство. Церк.-прих. школа. Адресъ: г. Городище.

9) Село **Куракино Павловское.** Храмъ Рождества Христова съ теплымъ придѣломъ во имя св. арх. Михаила, деревянный, построенъ въ 1858 г., разстояніемъ отъ г. Пензы 58 в., отъ у. гор. 10 в. При храмѣ часовня съ особо чтимой въ приходѣ Владимірской иконой Божіей Матери. Причта положено: священникъ, діаконъ и псаломщикъ. Земли усадебной 3 д., пахатной 27 д. и сѣнокосной 6 д. Для священника и псаломщика дома церковные, а для діакона общественный. Жалованья причту 234 р. Братскаго дохода 1361 р., а въ 1905 г. получено 1700 р.; % съ капитала 40 р. 20 к. Прихожанъ м. п. 1959, ж. п. 2022. Сверхъ того раскольниковъ м. п. 121, ж. п. 126. Приходъ состоитъ изъ одного села. Церк. прих. попечительство. Училище земское. Почт. адресъ: Городище, Пенз. губ.

10) Село **Пичилейка.** Храмъ въ честь Казанской иконы Божіей Матери, деревянный, теплый, построенъ въ 1859 г., разстояніемъ отъ г. Пензы 76 в., отъ у. гор. 28 в. Причта положено: священникъ, діаконъ и псаломщикъ. Земли 33 д. Жалованье причту 129 р. 36 к. Братскаго дохода 601 р. Дома общественные. Прихожанъ мужск. пола 782, женск. пола 885. Приходъ состоитъ изъ села и дер. Катмиса (въ 3 в.). Училище образцовое одноклассное инородческое. Почт. адресъ: ст. Садовка, Город. у.

11) Село **Сыромясъ**. Храмъ во имя св. арх. Михаила —холодный, съ теплымъ придѣломъ во имя свят. Димитрія Ростовскаго, каменный, построенъ въ 1816 г., разстояніемъ отъ г. Пензы 80 в., отъ у. гор. 32 в. Въ с. Сыромясѣ и дер. Мывалѣ деревянныя часовни. Причта положено: священникъ, діаконъ и псаломщикъ. Земли усадебной 2 дес. и пахатной 33 д. Жалованье 229 р. 32 к. Братскаго дохода 820 р. Въ пользу причта вкладъ 490 р. Прихожанъ муж. пола 1364, женск. пола 1354. Приходъ состоитъ изъ села, дер. Мывала (въ 5 в.) и Выселковъ (въ 3 в.) Въ селѣ училище земское. Почт. адресъ: г. Городище, Пензенской губ.

12) Село **Уранка (Куракино)**. Храмъ (единовѣрческій) Рождества Пресвятой Богородицы, деревянный, построенъ въ 1893—4 г., разстояніемъ отъ г. Пензы 65 в., отъ у. гор. 20 в. Причта положено: священникъ и псаломщикъ. Жалованье священнику 392 р., псаломщику 122 р. 50 к. Братскаго дохода 45—55 р. Прихожанъ м. п. 47, ж. п. 44. Школа грамоты. Почт. адресъ: ст. Чадаевка, Сызр.-В. ж. д.

Второй благочинническій округъ.

1) Село **Боголюбовка**. Храмъ во имя св. Димитрія Ростовскаго, деревянный, теплый, построенъ въ 1889—90 г., разстояніемъ отъ г. Пензы 30 в., отъ у. гор. 39 в. При немъ отдѣльная деревянная церковь въ честь Боголюбской иконы Божіей Матери, построенная въ 1857 г. Причта положено: священникъ и псаломщикъ. Земли усадебной 1 д., пахатной 30 д. Жалованья 126 р. Братскаго дохода 345 р. Домъ для священника церковный. Прихожанъ м. п. 675, ж. п. 689. Приходъ состоитъ изъ села и дер. Золотаревки, Бекетовки, Алексѣевки тожъ, (въ 4 в.). Церк.-прих. попечительство. Въ дер. Золотаревкѣ церк.-прих. школа. Адресъ: ст. Леонидовка, Сызр.-Вяз. ж. д.

2) Село **Вышилеи (Вышилей)**. Храмъ во имя св. арханг. Михаила, деревянный, теплый, построенъ въ 1891—4 г., разстояніемъ отъ г. Пензы 45 в., отъ у. гор. 25 в. Причта положено: священникъ, діаконъ и псаломщикъ. Земли усадеб-

ной 1 д., пахатной и сѣнокосной 62 д. Жалованья 168 р. Братскаго дохода 956 р. Дома для членовъ причта церковные. Прихожанъ м. п. 1737, ж. п. 1747. Приходъ состоитъ изъ села и дер. Ишимки (въ 4 в.) и Ключевой (въ 4 в.). Церк.-прих. попечительство. Въ селѣ училище земское. Почт. адресъ: г. Городище, Пенз. губ.

3) Село **Ишимъ Русскій**. Храмъ во имя св. арханг. Михаила, деревянный, холодный, построенъ въ 1876 г., разстояніемъ отъ г. Пензы 35 в., отъ у. гор. 13 в. Причта положено: священникъ, діаконъ и псаломщикъ. Земли 33 дес. Жалованье по V кл. Братскаго дохода 700 р. Причтовыхъ суммъ 200 р. Дома для священника и псаломщика церковные. Прихожанъ м. п. 1087, ж. п. 1037. Приходъ состоитъ изъ села и дер Кологрѣевки, Самодуровки, Ступишенки и Орловки (въ 1 в.). Въ селѣ училище земское. Адресъ: ст. Ишимъ Русскій, Город. у.

4) Село **Лопуховка Воскресенская**. Храмъ Воскресенія Христова, съ придѣлами во имя святителя и чудотворца Николая и въ память Успенія Б. Матери, каменный, теплый, построенъ въ 1835 г., разстояніемъ отъ г. Пензы 28 в., отъ у. гор. 25 в. Причта положено: священникъ, діаконъ и псаломщикъ. Земли усадебной 3 д., пахатной 27 д. и дровяного лѣсу 5 д., кромѣ того неудобной 9 д. Жалованья причту 164 р. 64 к. Кружечнаго дохода до 960 р. и % съ капитала 150 р. Дома для членовъ причта церковные. Прихожанъ м. п. 1479, ж. п. 1619. Приходъ состоитъ изъ села и дер. Никольскаго (въ 2 в.), Александровки (въ 5 в.) и Николаевки (въ 10 в.). Въ селѣ церк.-прих. школа. Почт. адресъ: Городище, Пенз. губ., чрезъ Лопуховское Вол. Правл.

5) Село **Мертовщина (Богоявленское, Вадина Поляна)**. Храмъ Богоявленія Господня, деревянный, теплый, построенъ въ 1900 г., разстояніемъ отъ г. Пензы 23 в., отъ у. гор. 27 в. При церкви часовня во имя св. великом. Параскевы. Причта положено: священникъ и псаломщикъ. Земли 33 д. Жалованья 392 р. Братскаго дохода 750 руб. Въ пользу причта вкладъ 1200 руб. Дома для священника церковный, для псаломщика общественный. Прихожанъ м. п.

499, ж. п. 521. Приходъ состоитъ изъ одного села. Училище земское. Почт. адресъ: Городище, Пенз. губ., чрезъ Лопуховское Вол. Правл.

6) Село **Можаровка (Богородицкое)**. Храмъ Казанско-Богородицкій, деревянный, съ теплымъ придѣломъ во имя св. и чудотв. Николая, построенъ въ 1892 г., разстояніемъ отъ г. Пензы 35 в., отъ у. гор. 25 в. Причта положено: священникъ и псаломщикъ. Земли усадебной 3 д. и пахатной 33 д. Жалованья 392 р. Братскаго дохода 400—450 руб. Вкладъ въ пользу причта 100 р. Для священника домъ церковный. Прихожанъ м. п. 391, ж. п. 407. Приходъ состоитъ изъ одного села. Церк. прих. попечительство. Школа грамоты. Адресъ: ст. Канаевка, Сыз.-Вяз. ж. д.

7) Село **Никольское-Райское**. Храмъ Казанско-Богородицкій, каменный, построенъ въ 1892 г., разстояніемъ отъ г. Пензы 35 в., отъ у. гор. 21 в. Причта положено: священникъ и псаломщикъ. Земли усадебной 1 д. 2110 кв. с., пахатной 33 д. 1453 кв. с. Дома для членовъ причта церковные. Причтъ пользуется % съ капитала въ 8000 р. Братскаго дохода 450 р. Прихожанъ м. п. 345, ж. п. 349. Приходъ состоитъ изъ одного села. Школа грамоты. Адресъ: ст. Канаевка, С.-Вяз. ж. д.

8) Село **Пазелки**. Храмъ Рождества Христова. съ придѣломъ въ честь и память Рождества Пр. Богородицы, деревянный, теплый, построенъ въ 1888—9 г., разстояніемъ отъ г. Пензы 35 в., отъ у. гор. 25 в. Причта положено: священникъ, діаконъ и псаломщикъ. Земли 47 д. Жалованья 164 р. 64 к. Братскаго дохода 820—1100 р. Дома для священника и діакона общественные. Прихожанъ м. п. 1725, ж. п. 1665. Приходъ состоитъ изъ одного села. Церк.-прих. попечительство. Училище земское. Почт. адресъ: г. Городище, Пенз. г.

9) Село **Селикса (Рождественское)**. Храмъ Рождества Христова, деревянный, холодный, построенъ въ 1868 г., разстояніемъ отъ г. Пензы 20 в., отъ у. гор. 28 в. Причта положено: священникъ, діаконъ и псаломщикъ. Земли усадебной 6 д. и пахатной 49 д. Жалованья 229 р. 32 к. Брат-

скаго дохода 800 р. Дома для членовъ причта церковные. Прихожанъ м. п. 2058, ж. п. 2055; хлыстовъ м. п. 42, ж. п. 38. Приходъ состоитъ изъ одного села. Церк.-прих. попечительство. Училище земское. Почт. адресъ: Пенза, чрезъ Чемодановское Вол. Правл.

10) Село **Степановка.** Храмъ Казанско-Богородицкій, каменный, построенъ въ 1830 г., разстояніемъ отъ г. Пензы 28 в., отъ у. гор. 20 в. Причта положено: священникъ и псаломщикъ. Земли усадебной 2 д. и пахатной 33 д. Жалованья 126 р. Братскаго дохода 480 р. Въ пользу причта вкладъ 300 р. Дома церковные. Прихожанъ м. п. 777, ж. п. 775. Приходъ состоитъ изъ села и дер. Олферовки (въ 1/4 в.), Ивановки (въ 1 1/2 в.) и Поташовки (въ 1 в.). Церк.-прих. попечительство. Въ селѣ церк.-прих. школа. Почт. адресъ: г. Городище, Пенз. губ.

11) Село **Трофимовка**. Храмъ Казанско-Богородицкій, теплый, каменный, построенъ въ 1852 г., разстояніемъ отъ г. Пензы 25 в., отъ у. гор. 28 в. Причта положено: священникъ, діаконъ и псаломщикъ. Земли—усадебной 2 д., луговой 3 д. и пахатной 36 д. Жалованья 164 р. 68 к. Братскаго дохода 900 р. и % съ капитала 28 р. 96 к. Дома для членовъ причта церковные. Прихожанъ м. п. 1045, ж. п. 1094. Приходъ состоитъ изъ села, смежнаго съ нимъ сельца Архангельскаго и деревни Бакшеевки (въ 4 в.). Церк.-прих. попечительство. Въ селѣ церк.-прих. школа. Адресъ: ст. Леонидовка, С.-Вяз. ж. д.

12) Село **Чемодановка (Введенское).** Церковь Введенія во храмъ Пр. Богородицы, съ придѣлами во имя св. муч. Леонида и свят. Николая, каменная, построена въ 1862 г., разстояніемъ отъ г. Пензы 18 в., отъ у. гор. 30 в. Причтъ состоитъ изъ священника, діакона и псаломщика. Земли усадебной 2 д., пахатной 36 д. Жалованья причту 258 р. 84 к. Вкладъ въ пользу причта 2480 р. Дома для священника церковный, для діакона и псаломщика общественные. Прихожанъ м. п. 1605, ж. п. 1686. Хлыстовъ м. п. 11 и ж. п. 11; молоканъ м. п. 2. Приходъ состоитъ изъ села и дер. Леонидовки (въ 8 в.). Церк.-прих. попечительство. Въ селѣ

училище земское. Почт. адресъ: Пенза, чрезъ Чемодановское Вол. Правл.

13) Село **Шкафтъ Верхній.** Храмъ во имя свят. и чудотв. Николая, каменный, построенъ въ 1860 г., разстояніемъ отъ г. Пензы 55 в., отъ у. гор. 28 в. Прича положено: священникъ, діаконъ и псаломщикъ. Земли пахатной и сѣнокосной 33 д. Жалованья священнику 294 р., діакону 147 р., псаломщику 98 р. Братскаго дохода 900—1000 р. Дома для священника и псаломщика церковные. Прихожанъ м. п. 1087, ж. п. 1194, въ томъ числѣ раскольниковъ м. п. 72, ж. п. 118. Приходъ состоитъ изъ одного села. Церк.-прих. школа. Адресъ: ст. Нижній-Шкафтъ, Город. у.

14) Село **Шпаево.** Храмъ во имя св. Сергія Радонежскаго, каменный, построенъ въ 1831 г., разстояніемъ отъ г. Пензы 31 в., отъ у. гор. 27 в. Причта положено: священникъ и псаломщикъ. Земли 35 д. Жалованья 392 р. Братскаго дохода до 500 р. Дома для членовъ причта церковные. Прихожанъ м. п. 562, ж. п. 566. Приходъ состоитъ изъ села, дер. Забалки (въ 3 в.) и хутора Михайловскаго (въ 1 в.). Въ с. церк.-прих. школа. Адресъ: разъѣздъ Шпаево, С.-В. ж. д.

15) Село **Юлово (Богоявленское).** Храмъ Богоявленія Господня, съ теплыми придѣлами Рождества Пр. Богородицы и во имя свят. и чудотв. Николая, деревянный, построенъ въ 1890 г., разстояніемъ отъ г. Пензы 48 в., отъ у. гор. 10 в., при церкви двѣ часовни. Причта положено: 2 священника, діаконъ и 2 псаломщика. Земли усадебной 3 д. и пахатной 105 д. Жалованья 358 р. 68 к. Братскаго дохода 1592 р. Дома для членовъ причта церковные. Прихожанъ м. п. 2452, ж. п. 2514. Приходъ состоитъ изъ одного села. Училище земское. Почт. адресъ: г. Городище, Пенз. губ.

Третій благочинническій округъ.

1) Село **Александровка, (Литвино тожъ, Сурскій выселокъ, Пошутовка, Нескучное, Михайловское).** Храмъ во имя св. арханг. Михаила, каменный, теплый, построенъ въ 1852 г., разстояніемъ отъ г. Пензы 95 в., отъ у. гор. 45 в. Причта положено: священникъ и псаломщикъ.

Земли усадебной 3 д., полевой 33 д. и 100 д. въ обезпеченіе руги и жалованья, выдаваемаго причту. Причтъ землею не пользуется, а взамѣнъ ея и вмѣстѣ съ жалованіемъ получаетъ—священникъ 480 р., а псаломщикъ 276 р. въ годъ. Братскаго дохода 752 р. Дома для членовъ причта церковные. Прихожанъ м. п. 672, ж. п. 768. Приходъ состоитъ изъ одного села. Церк.-прих. школа. Адресъ: ст. Сюзумъ, С.-В. ж. д.

2) Село **Аристовка (Покровское)**.-Храмъ Покрова Пр. Богородицы, съ теплыми придѣлами во имя великом. Варвары и муч. Вакха, каменный, построенъ въ 1821 г., разстояніемъ отъ г. Пензы 118 в., отъ у. гор. 72 в. Къ сей церкви приписана церковь Александровская, деревянная, холодная, построенная въ 1882 г. въ память Государя Императора Александра II-го. Причта положено: священникъ, діаконъ и псаломщикъ. Земли усадебной 2 д., пахатной и сѣнокосной 33 д. Жалованья 539 р. Братскаго дохода 500—600 р. Для священника и псаломщика дома церковные. Прихожанъ м. п. 942, ж. п. 999. Кромѣ того раскольниковъ м. п. 55, ж. п. 53. Приходъ состоитъ изъ села, сельца Николаевки (въ 6 в.), д. Салмановки (въ 4 в.) и д. Отрадовки (въ 6 в.). Въ селѣ и д. Салмановкѣ земскія училища. Церк.-прих. попечительство. Почт. адресъ: Базарная Кеньша, Город. у.

3) Село **Ахматовка (Богородское)**. Храмъ Казанско-Богородицкій, съ придѣлами въ память Рождества Іоанна Предтечи и во имя св. Николая, теплый, каменный, разстояніемъ отъ г. Пензы 110 в., отъ у. гор. 65 в. Церковь имѣетъ капиталъ въ 7160 р. 43 к. Причта положено: священникъ, діаконъ и псаломщикъ. Земли усадебной 1 д., пахатной 60 д.; кромѣ того при дер. Нов. Селѣ 18 д. и отъ упраздненнаго прихода—с-па Дворянской Кеньши 8 д Жалованья 164 р. 64 к. Братскаго дохода 750 р. Дома для членовъ причта церковные. Прихожанъ м. п. 1242, ж. п. 1336. Приходъ состоитъ изъ села, дер. Новой Сели (въ 5 в.), дер. Холеневки и Потаповки (въ 1 в.). Въ селѣ церк.-прих. школа. Почт. адресъ: Базарная Кеньша, Город. у.

4) Село **Бояркино (Архангельское)**. Храмъ во имя св Арханг. Михаила, съ придѣломъ во имя Живоначальныя

Троицы, каменный, теплый, построенъ въ 1835 г., разстояніемъ отъ г. Пензы 120 в., отъ у. гор. 18 в. При сей церкви кладбищенскій храмъ Вознесенія Господня, деревянный, холодный, построенъ въ 1848 г. Въ пользу церкви и причта вкладъ 1550 р. Съ базарныхъ лавокъ церковь получаетъ аренды до 300 р. въ годъ. Причта положено: священникъ и псаломщикъ. Земли 33 д. Жалованья 126 р. Братскаго дохода 419 р. Домъ для священника церковный. Прихожанъ м. п. 741, ж. п. 742. Приходъ состоитъ изъ одного села. Церк.-прих. школа. Адресъ: Ст. Инза, М.-Каз. ж. д.

5) Село **Вороновка.** Храмъ въ честь Тихвинской иконы Б. Матери, съ придѣлами во имя Іоанна Богослова и свят. Дмитрія Ростовскаго, холодный, каменный, построенъ въ 1817 г., разстояніемъ отъ г. Пензы 120 в., отъ у. гор. 71 в. При сей церкви кладбищенскій храмъ во имя св. великомуч. Варвары, деревянный. Причта положено: священникъ и псаломщикъ. Земли усадебной 1 д. и пахатной 32 д. Жалованья 148 р. Братскаго дохода 498 р. Вкладъ въ пользу причта 500 р. Кладбищенскій храмъ имѣетъ вкладъ въ 4400 р. Для членовъ причта дома церковные. Прихожанъ м. п. 658, ж. п. 728. Приходъ состоитъ изъ села и дер. Жмаковки (въ 1 в.). Въ селѣ церк.-прих. школа. Адресъ: ст. Юрловка, Симб. г.

6) Село **Годяйкино.** Храмъ во имя Св. Троицы, съ теплымъ придѣломъ во имя св. арханг. Михаила, деревянный, построенъ въ 1880 г., разстояніемъ отъ г. Пензы 120 в., отъ у. гор. 65 в. Причта положено: священникъ и псаломщикъ. Земли 34 д. Жалованья 392 р. Братскаго дохода 716 р. Дома для членовъ причта церковные. Прихожанъ м. п. 632, ж. п. 675. Приходъ состоитъ изъ одного села. Церк.-прих. попечительство. Адресъ: ст. Юрловка, Симб. г.

7) Село **Домосердки (Старые).** Храмъ во имя св. арханг. Михаила, съ теплымъ придѣломъ во имя Св. Троицы, каменный, построенъ въ 1842 г., разстояніемъ отъ г. Пензы 120 в., отъ у. гор. 75 в. Причта положено: священникъ, діаконъ и псаломщикъ. Земли усадебной 3 д. пахатной и сѣнокосной 60 д., въ томъ числѣ 16 д. неудобной. Жало-

ванья 168 р. Братскаго дохода 632 р. Домъ для священника церковный. Прихожанъ м. п. 1346, ж. п. 1447. Приходъ состоитъ изъ села и дер. Домосердокъ—Новыхъ (въ 1/2 в). Въ селѣ церк.-прих. школа. Адресъ: ст. Инза, М.-Каз. ж. д.

8) Село **Еремѣевка (Спасопреображенское)**. Храмъ Преображенія Господня, съ теплыми придѣлами въ честь Казанской иконы Б. Матери и во имя свят. Николая, деревянный, построенъ въ 1861 г., разстояніемъ отъ г. Пензы 100 в., отъ у. гор. 46 в. Въ дер. Кряжимѣ часовня. Причта положено: священникъ, діаконъ и псаломщикъ. Земли 33 д. пахатной и 1 д. усадебной. Жалованья 539 р. Братскаго дохода 977 р. Домъ для священника церковный. Прихожанъ м. п. 786, ж. п. 919. Приходъ состоитъ изъ села и дер. Зиневки и Бѣлаго Ключа (въ 1 в.), Кряжима (въ 4 в.) и Александровки (въ 7 в.). Въ селѣ церк.-прих. школа. Почт. адресъ: ст. Садовка, Город. у.

9) Село **Качимъ Мордовскій**. Храмъ Покрова Пр. Богородицы съ придѣлами во имя св. арханг. Михаила и св. Николая, деревянный, построенъ въ 1904 г., разстояніемъ отъ г. Пензы 120 в., отъ у. гор. 66 в. Причта положено: священникъ, діаконъ и псаломщикъ. Земли 33 д. Жалованья священнику 294 р., діакону 147 руб., псаломщику 98 руб. Братскаго дохода 575 р. Домъ для священника церковный, для діакона общественный. Прихожанъ м. п. 845, ж. п. 944, въ томъ числѣ раскольниковъ м. п. 15, ж. п. 24. Приходъ состоитъ изъ одного села. Церк.-прих. школа. Адресъ: ст. Садовка, Город. у.

10) Село **Качимъ Русскій**. Храмъ во имя св. Николая съ придѣлами во имя арханг. Михаила и свят. Алексія, митрополита Московскаго, деревянный, построенъ въ 1900 г., разстояніемъ отъ г. Пензы 120 в., отъ у. гор. 70 в. При церкви часовня съ иконою свят. и чудотворца Николая, по преданію, явленною. Причта положено: священникъ, діаконъ и псаломщикъ. Земли усадебной 2 д., пахатной 36 д. Жалованья 539 р. Братскаго дохода 600—700 р. и % съ капитала 14 р. Дома для священника и псаломщика церковные. Вкладъ церковный 6500 р. Вкладъ въ пользу церкви и при-

чта 500 р. Вкладъ въ пользу причта 100 руб. Прихожанъ м. п. 959, ж. п. 1039, въ томъ числѣ раскольниковъ м. п. 39, ж. п. 45. Приходъ состоитъ изъ села и дер. Гремячевки, Симб. еп. (въ 3 в.). Въ селѣ второклассная женская школа и школа грамоты въ д. Гремячевкѣ. Адр: ст. Садовка, Гор. у.

11) Село **Кеньша Борисова (Борисовка)**. Храмъ Казанской—Богородицкій, съ теплымъ придѣломъ во имя свят. Николая, каменный, построенъ въ 1690 г., разстояніемъ отъ г. Пензы 100 в., отъ у. гор. 70 в. Причта положено: священникъ, діаконъ и псаломщикъ. Земли усадебной 2 д., пахатной 33 д. и въ сельцѣ Дворянской Кеньшѣ земли пахатной 25 д. Жалованья 539 р. Братскаго дохода 600 р. Для членовъ причта дома церковные. Прихожанъ м. п. 1079, ж. п. 1030. Приходъ состоитъ изъ села, смежной съ селомъ д. Пановки, сельца Дворянской Кеньши (въ 1 в.), Малой Борисовки (въ 2 в.) и дер. Кировки, Красотка тожъ, (въ 3 в.). Въ селѣ церк.-прих. школа. Церк. пр. попечительство. Почт. адресъ: ст. Базарная Кеньша, Город. у.

12) Село **Лопуховка Знаменская (Знаменское)**. Храмъ Знаменія Пр. Богородицы съ теплыми придѣлами во имя св. арханг. Михаила и свят. Николая чудотворца, деревянный, построенъ въ 1873—76 гг., разстояніемъ отъ гор. Пензы 95 в., отъ у. гор. 48 в. Причта положено: священникъ, діаконъ и псаломщикъ. Земли усадебной 4 д. и пахатной 33 д. Жалованья 164 р. 64 к. Братскаго дохода 550 р. Дома для священника и псаломщика церковные, а для діакона обществ. Прихожанъ м. п. 855, ж. п. 938. Приходъ состоитъ изъ села и дер. Соляновки (въ 4 в.) и Ивановки (въ 3 в.). Въ селѣ церк.-прих. школа. Адресъ: ст. Базарная Кеньша.

13) Село **Мывалъ**. Храмъ Казанско-Богородицкій съ теплымъ придѣломъ въ честь и память Рождества Христова, деревянный, построенъ въ 1755 и обновленъ въ 1863 г., разстояніемъ отъ г. Пензы 90 в., отъ у. гор. 40 в. Причтъ состоитъ изъ священника и псаломщика. Земли 48 д. Жалованья 392 р. Братскаго дохода 400—480 р. Прихожанъ м. п. 570, ж. п. 564. Приходъ состоитъ изъ села и дер. Бар-

теневки (въ 3 в.). Въ селѣ церк.-прих. школа. Почт. адресъ: ст. Садовка, Город. у.

14) Село **Никольское (Барнуки тожъ, Глядково).** Храмъ Богоявленія Господня. съ теплыми придѣлами во имя трехъ святителей и свят. Николая чудотворца, деревянный, построенъ въ 1759 г., возобновленъ въ 1858 г., разстояніемъ отъ г. Пензы 95 в., отъ у. гор. 48 в. При церкви есть часовня въ память Царя Освободителя съ иконою Александра Невскаго. Причта положено: священникъ и псаломщикъ. Земли пахатной 33 д. и усадебной 3 д. Жалованья 392 р. Братскаго дохода 550 р., въ пользу причта капиталъ 600 р. Прихожанъ м. п. 418, ж. п. 415 Приходъ состоитъ изъ села и смежной съ нимъ деревни Барнуки. Училище земское. Адресъ: ст. Садовка, Город. у.

15) Село **Озерки.** Храмъ во имя св. арх. Михаила, деревянный, холодный, построенъ въ 1900 г., разстояніемъ отъ г. Пензы 100 в., отъ у. гор. 60 в. Причта положено: священникъ и псаломщикъ. Земли усадебной 3 д., полевой 33 д. Жалованья 392 р. Дома общественные. Прихожанъ м. п. 450, ж. п. 460. Школа грамоты. Адресъ: ст. Садовка.

16) Село **Репьевка.** Храмъ во имя св. арх. Михаила съ придѣломъ во имя Александра Невскаго. теплый, каменный, построенъ въ 1850 г., разстояніемъ отъ г. Пензы 120 в., отъ у. гор. 82 в. Церковь имѣетъ вкладъ 10,000 р. Въ пользу причта вкладъ 200 р. Причта положено: священникъ и псаломщикъ. Земли усадебной 1 д., пахатной 33 д. и въ сельцѣ Кравковѣ 33 д. Жалованья 392 р. и братскаго дохода 375 р. Дома для членовъ причта церковные. Прихожанъ м. п. 701, ж. п. 763. Приходъ состоитъ изъ села и дер. Дмитріевки и Андріяновки (въ 4 в.), Калдаиса (въ 3 в.) и дер. Голодяевки, Карсунск. у. (въ 1 в.). Въ селѣ и дер. Андріяновкѣ училища земскія. Адресъ: ст. Инза, М.-Каз. ж. д..

17) Село **Рождествено (Садомъ тожъ).** Храмъ Рождества Христова, съ теплымъ придѣломъ во имя Пр. Троицы, деревянный, построенъ въ 1880 г., разстояніемъ отъ г. Пензы 100 в., отъ у. гор. 47 в. Вблизи церкви на родникѣ, именуемомъ святымъ, деревянная часовня. Причта положено:

священникъ и псаломщикъ. Земли усадебной 3 д. и пахатной 33 д. Жалованья священнику 294 р. и псаломщику 98 р. Братскаго дохода 425 р. Домъ для священника общественный. Прихожанъ м. п. 625, ж. п. 706. Приходъ состоитъ изъ села и дер. Козловки, Щукина (въ 2 в.) и Бѣлаго Ключа (въ 3 в.). Въ селѣ школа грамоты. Адресъ: ст. Садовка.

18) Село **Ручимъ**. Храмъ во имя Пресвятыя и Живоначальныя Троицы, съ теплымъ придѣломъ во имя арх. Михаила, деревянный, построенъ въ 1904 г., разстояніемъ отъ г. Пензы 98 в., отъ у. гор. 48 в. Причта положено: священникъ и псаломщикъ. Земли усадебной 2 д., пахатной и сѣнокосной 33 д. Домъ для священника церковный. Жалованья 392 р. Братскаго дохода 623 р. Прихожанъ м. п. 725, ж. п. 752. Приходъ состоитъ изъ села и дер. Балукъ (въ 3 в.). Въ селѣ школа грамоты. Адресъ: ст. Садовка, Город. у.

19) Село **Садовка Большая**. Храмъ во имя св. прор. Иліи, съ придѣломъ во имя свят. Николая, деревянный, построенъ въ 1900 г., разстояніемъ отъ г. Пензы 95 в., отъ у. гор. 48 в. Причта положено: священникъ и псаломщикъ. Земли 13 д. Жалованья 392 р. Братскаго дохода 400 руб. Дома общественные. Прихожанъ м. п. 471, ж. п. 458; кромѣ того поповцевъ м. п. 152, ж. п. 178. Приходъ состоитъ изъ одного села. Школа грамоты. Почт. адресъ: ст. Садовка.

20) Село **Садовка Малая**. Храмъ во имя свят. Николая, деревянный, построенъ въ 1901 г., разстояніемъ отъ г. Пензы 92 в., отъ у. города 46 в. Причта положено: священникъ и псаломщикъ. Земли нарѣзано 36 д., но причтъ не пользуется, а получаетъ ругу 400 р. Дома общественные. Прихожанъ м. п. 656, ж. п. 684. Приходъ состоитъ изъ села и дер. Карачевки (въ 2 в.). Адресъ: ст. Садовка, Город. у.

21) Село **Серманъ**. Храмъ Вознесенія Господня съ придѣломъ во имя свят. и чудотворца Николая, холодный, деревянный, построенъ въ 1878 г., разстояніемъ отъ г. Пензы 120 в., отъ у. гор. 62 в. Часовня Смоленской иконы Бож. Матери. Причта положено: священникъ, діаконъ и псаломщикъ. Дома у священника и псаломщика церковные. Земли усадебной

3 д., пахатной и сѣнокосной 39 д. Жалованья 164 р 64 к. Братскаго дохода 1072 р. Прихожанъ м. п. 1382, ж. п. 1432. Совратившихся въ расколъ м. п. 21, ж. п. 36. Приходъ состоитъ изъ одного села. Училище земское. Почт. адресъ: Базарная Кеньша, Город. у.

22) Село **Сыресево**. Храмъ Рождества Христова, каменный, построенъ въ 1904 г., разстояніемъ отъ г. Пензы 100 в, отъ у. гор. 60 в. Въ старомъ ветхомъ храмѣ, выстроенномъ въ 1816 г., совершается погребеніе умершихъ. Прчта положено: священникъ, діаконъ и псаломщикъ. Земли при церкви 50 д. Жалованья 229 р. 32 к. Братскаго дохода 600—700 р. Прихожанъ м. п. 1099, ж. п. 1135, въ томъ числѣ раскольниковъ м. п. 35, ж. п. 35. Приходъ состоитъ изъ села и дер. Самодуровки и Сабакина (въ 2 в.). Въ селѣ церк.-прих. школа. Адресъ: ст. Садовка, Город. у.

23) Село **Тешнярь**. Храмъ Покрова Пр. Богородицы, съ теплымъ придѣломъ во имя св. Косьмы и Даміана, деревянный, построенъ въ 1897 г., разстояніемъ отъ г. Пензы 90 в., отъ у. гор. 42 в. Причта положено: священникъ, діаконъ и псаломщикъ. Земли усадебной 1 д., пахатной и сѣнокосной 68 д. Жалованья 147 р. Братскаго дохода 700 р. Прихожанъ м. п. 787, ж. п. 815. Приходъ состоитъ изъ села и дер. Топоровки (въ 4 в.). Въ селѣ церк.-прих. школа. Адресъ: ст. Садовка, Город. у.

24) Село **Чадаевка (Архангельское, Михайловское)**. Храмъ (временный) во имя свят. Николая, деревянный, построенъ въ 1903 г., разстояніемъ отъ г. Пензы 120 в., отъ у. гор. 65 в. Причта положено: священникъ, діаконъ и псаломщикъ. Земли усадебной 2 д., пахатной и сѣнокосной 33 д. Жалованья 539 р. Братскаго дохода 600 р. Дома для священника и діакона церковные. Прихожанъ м. п. 720, ж. п. 821, раскольниковъ м. п. 6, ж. п. 9. Приходъ состоитъ изъ села и с-ца Салмановки (въ 3 в.), Училище земское. Адресъ: ст. Базарная Кеньша, Город. у.

25) Село **Чертковка (Архангельское)**. Храмъ во имя св. арханг. Михаила съ придѣломъ въ честь Боголюбской иконы Божіей Матери, каменный, построенъ въ 1822 г.,

разстояніемъ отъ г. Пензы въ 103 в., отъ у. гор. 58 в. Къ сей церкви приписана церковь сельца Чепурлейки (въ 6 в.), въ память обновленія храма Воскресенія Господня, деревянная, построенная въ 1858 г. Причта положено: священникъ и псаломщикъ. Земли при церкви с. Чертковки 36 д., а при церкви с. Чепурлейки 33 д. Жалованья священнику 108 р. и псаломщику 36 р. Братскаго дохода 630 р. Домъ для священника церковный. На имя причта сдѣланъ вкладъ 33 р., на имя церкви 1062р. Прихожанъ м. п. 743, ж. п. 802. Приходъ состоитъ изъ села и сельца Чепурлейки (въ 6 в.) и дер. Пилюгина (въ 3 в.). Въ селѣ церк.-прих. школа. Адр.: ст. Базарная Конька, Город. у.

26) Село **Шкудимъ.** Храмъ во имя св. Троицы, съ теплымъ придѣломъ во имя св. арханг. Михаила, деревянный, построенъ въ 1881 г., разстояніемъ отъ г. Пензы 100 в., отъ у. гор. 54 в. Причта положено: священникъ и псаломщикъ. Земли усадебной 3 д. и пахатной 30 д. Жалованья 392 р. Братскаго дохода 450—500 р. Дома для членовъ причта церковные. Прихожанъ м. п. 896, ж. п. 881. Приходъ состоитъ изъ одного села. Церк.-прих. школа. Почт. адресъ: ст. Садовка, Город. у.

27) Село **Шугурово.** Храмъ Пр. Троицы, съ теплымъ придѣломъ во имя св. арханг. Михаила, деревянный, построенъ въ 1863 г., перестроенъ въ 1904 г., разстояніемъ отъ г. Пензы 106 в., отъ у. гор. 56 в. Причта положено: священникъ, діаконъ и псаломщикъ. Земли 33 д. Жалованья 539 р. Братскаго дохода 650 р. Дома для священника и діакона общественные. Прихожанъ м. п. 993, ж. п. 985. Приходъ состоитъ изъ одного села. Церк.-прих. попечительство. Училище земское. Адресъ: ст. Садовка, Город. у.

Четвертый благочинническій округъ.

1) Село **Аришка.** Храмъ Рождества Христова съ теплымъ придѣломъ въ честь Казанской иконы Божіей Матери, деревянный, съ 1754 г., перестроенъ въ 1864 г., разстояніемъ отъ г. Пензы 70 в., отъ у. гор. 48 в. Причта поло-

жено: священникъ, діаконъ и псаломщикъ. Земли 33 д. Жалованья 168 р. Братскаго дохода до 900 р. Домъ для священника церковный. Прихожанъ м. п. 1624, ж. п. 1725, въ томъ числѣ уклонившихся въ расколъ м. п. 16, ж. п. 26. Приходъ состоитъ изъ села и дер. Мичкаса (въ 4 в.), Ковалейки (въ 7 в.), Нечаевки, Орловки тожъ, (въ 6 в.). Въ селѣ училище земское. Почт. адресъ: Нижній Шкафтъ, Гор. у.

2) Село **Вичкилеи (Вичкилей)**. Храмъ Рождества Христова, съ теплымъ придѣломъ во имя св. Троицы, деревянный, построенъ въ 1866 г., разстояніемъ отъ г. Пензы 80 в., отъ у. гор. 43 в. Причта положено: священникъ и псаломщикъ. Земли 33 д. Казеннаго жалованья священнику 294 р., псаломщику 98 р. Братскаго дохода 400 р. Дома общественные. Прихожанъ м. п. 490, ж. п. 498. Приходъ состоитъ изъ одного села. Школа грамоты. Почт. адресъ: Базарная Кеныша, Город. у.

3) Село **Гремячевка**. Храмъ во имя св. арханг. Михаила, деревянный, теплый, построенъ въ 1864 г., разстояніемъ отъ г. Пензы 80 в., отъ у. гор. 60 в. Причта положено: священникъ, діаконъ и псаломщикъ. Земли усадебной $1^1/_2$ д., пахатной 33 д. Жалованья священнику 294 р., діакону 147 р., псаломщику 98 р. Братскаго дохода до 700 р. Дома для членовъ причта церковные. Прихожанъ м. п. 875, ж. п. 880, въ томъ числѣ уклонившихся въ расколъ м. п. 9, ж. п. 11. Приходъ состоитъ изъ села и дер. Марьевки (въ 8 в.) и Быкова (въ 6 в.), Крутца и Алексѣевки (въ 5 в.). Въ селѣ церк.-прих. школа. Почт. адресъ: ст. Большой Вьясъ, Саранскаго у., чрезъ Ильминское Вол. Пр.

4) Село **Забалуйка (Забалуйки, Трехсвятское, Выставка)**. Храмъ во имя трехъ святителей Петра, Алексія, Іоны, съ теплыми придѣлами во имя св. кн. Владиміра и св. Троицы, каменный, построенъ въ 1828 г., разстояніемъ отъ г. Пензы 120 в., отъ у. гор. 92 в. Причта положено: священникъ и псаломщикъ. Земли отъ крестьянъ 33 д. и отъ помѣщиковъ 16 д. Жалованья 168 р. Братскаго дохода 630 р. Дома церковные. Вкладъ въ пользу причта 580 р. Прихожанъ м. п. 874, ж. п. 923. Приходъ состоитъ изъ села и дер.

Николаевки и Екатериновки (въ 3 в.), Кайсаровки и Вентовки (въ 4 в.). Въ селѣ церковно-приходская школа Адр.: ст. Панцыревка, Город. у.

5) Село **Ильмино (Богоявленское)**. Храмъ Богоявленія Господня, съ теплыми придѣлами во имя св. арханг. Михаила и св. Николая, деревянный, построенъ въ 1886—7 г., разстояніемъ отъ г. Пензы 90 в., отъ у. гор. 65 в. Причта положено: 2 священника, діаконъ и 2 псаломщика. Земли усадебной 1 д. и пахатной 35 д., въ томъ числѣ 5 д. неудобной, и 2 д. дарственной. Казеннаго жалованья 370 р. 44 к. Братскаго дохода 1327 р. Для священника, діакона и псаломщика дома общественные. Прихожанъ м. п. 2084, ж. п. 2274, въ томъ числѣ уклонившихся въ расколъ м. п. 8, ж. п. 9. Приходъ состоитъ изъ села и дер. Александровки и Черняевки (въ 5 в.). Въ селѣ училище земское. Адр.: ст. Большой Вьясъ, Саранск. у., чрезъ Ильминское Вол. Пр.

6) Село **Казарка (Шелаклейка)**. Храмъ во имя св. Николая, каменный, построенъ въ 1833 г., разстояніемъ отъ г. Пензы 77 в., отъ у. гор. 45 в., Къ нему въ 1891 г. пристроенъ храмъ Рождества Пр. Богородицы, каменный. Кладбищенская церковь во имя св. пр. Иліи, деревянная, построена въ 1866 г. Причта положено: священникъ, діаконъ и псаломщикъ. Земли усадебной 3 д., полевой 33 д. Жалованья 539 р. Братскаго дохода 1200 р. Въ пользу церкви и причта вкладъ 300 р. Дома для членовъ причта церковные. Прихожанъ м. п. 1571, ж. п. 1511, въ томъ числѣ уклонившихся въ расколъ м. п. 70, ж. п. 67. Приходъ состоитъ изъ села и дер. Марьевки (въ 10 в.). Въ селѣ церк.-прих. школа. Адр. Нижній Шкафтъ, Город. у.

7) Село **Карамалы**. Храмъ во имя свят. Николая, съ теплымъ придѣломъ въ честь и память Рождества Христова, деревянный, построенъ въ 1862 г., разстояніемъ отъ г. Пензы 110 в., отъ у. гор. 60 в. Причта положено: священникъ и псаломщикъ. Земли при церкви 33 д. Жалованья священнику 294 р., псаломщику 98 р. Братскаго дохода 300 р. Дома общественно—церковные. Прихожанъ м. п. 834, ж. п. 804. Приходъ состоитъ изъ одного села. Попечительство от-

крыто въ 1873 г. Училище одноклассное инородческое. Адр. ст. Базарная Кеньша, Город. у.

8) Село **Кеньша Базарная (Всесвятское)**. Храмъ Казанско-Богородицкій, съ придѣлами во имя пр. Иліи и всѣхъ Святыхъ, каменный, построенъ въ 1819 г., разстояніемъ отъ г. Пензы 106 в., отъ у. гор 60 в. Церковь имѣетъ вклады на 5300 р.; на % съ части сихъ денегъ содержится пріютъ для престарѣлыхъ. Причта положено: священникъ, діаконъ и псаломщикъ. Земли усадебной 1 д., пахатной 59 д. Жалованья 152 р. 88 к. Братскаго дохода 1103 р. Въ пользу причта вкладъ 1600 р. Дома для членовъ причта церковные. Прихожанъ м. п. 1307, ж. п. 1087. Приходъ состоитъ изъ села и дер. Ивановскихъ выселковъ (въ 8 в.) и Михайловскихъ выселковъ (въ 3 в.). Въ селѣ училище земское. Церк.-прих. школа. Адр. ст. Базарная Кеньша, Город. у.

9) Село **Керенка (Троицкое)**. Храмъ во имя св. Троицы, съ придѣломъ во имя св. Николая, каменный, построенъ въ 1771 г., разстояніемъ отъ г. Пензы 90 в., отъ у. гор. 58 в. Причта положено: священникъ, діаконъ и псаломщикъ. Земли усадебной 1 д., пахатной 33 д. Жалованья 539 р. Братскаго дохода до 900 р. Дома церковные. Прихожанъ м. п. 1102, ж. п. 1070, въ томъ числѣ уклонившихся въ расколъ м. п. 5, ж. п. 4. Приходъ состоитъ изъ села, д. Аншлейки (въ 6 в.) и Шилаклейки (въ 7 в.). Въ селѣ церк.-прих. школа и д. Аншлейкѣ школа грамоты. Адр. ст. Пестровка, Город. у.

10) Село **Коржевка**. Храмъ во имя св. и чудотв. Николая, съ придѣломъ Казанско-Богородицкимъ, деревянный, построенъ въ 1878 г., разстояніемъ отъ г. Пензы 110 в., отъ у. гор. 73 в. Причта положено; священникъ, діаконъ и псаломщикъ. Земли усадебной 2 д. и пахатной и сѣнокосной 49½ д., въ томъ числѣ 10 д. неудобной. Жалованья 539 р. Братскаго дохода 700—900 р. Въ пользу причта вкладъ 200 р. Дома для священника и діакона церковные, для псаломщика общественный. Прихожанъ м. п. 979, ж. п. 938. Приходъ состоитъ изъ одного села. Училище земское. Адр. ст. Пестровка, Город. у.

11) Село **Кравково.** Храмъ во имя св. Живоначальныя Троицы, съ придѣломъ во имя св. арханг. Михаила, теплый, деревянный, построенъ въ 1879 г., разстояніемъ отъ г. Пензы 120 в., отъ у. гор. 96 в. Причта положено: священникъ, діаконъ и псаломщикъ. Земли усадебной 1 д., пахатной 30 д. Жалованья 539 р. Дома для священника и псаломщика церковные, а для діакона общественный. Прихожанъ м. п. 1077, ж. п. 1119. Приходъ состоитъ изъ села, дер. Маховой (въ 1/4 в.), Новой Араповки (въ 1 в.), Говендяевки (въ 3 в.) и ст. Ночки (въ 4 в.). Въ селѣ церк.-прих. школа. Адр. ст. Ночка, Моск.-Каз. ж. д.

12) Село **Маисъ (Архангельское).** Храмъ имѣетъ пять престоловъ: въ тепломъ во имя св. арханг. Михаила и во имя св. Димитрія, митр. Ростовскаго; въ холодномъ настоящемъ—три престола: въ честь Боголюбской иконы Божіей Матери, свят. Николая чудотворца и св. пр. Иліи,—каменный, построенъ въ 1881 г., разстояніемъ отъ г. Пензы 120 в., отъ у. гор. 80 в. Причта положено: священникъ, діаконъ и псаломщикъ. Земли усадебной 3 д., полевой 37 д. и 2 д. неудобной. Жалованья 234 р. Братскаго дохода 930 р. Въ пользу причта вкладъ 1830 р. Дома церковные. Прихожанъ м. п. 1493, ж. п 1677. Приходъ состоитъ изъ села, дер. Кочетовки (въ 5 в.), Павловки (въ 8 в.), сельца Субботина (въ 3 в.) и дер. Заборовки (въ 6 в.). Временно причислены къ приходу с. Маиса дер. Кенгурка (въ 5 в.) м. п. 217, ж. п. 230 и поселокъ Кенгурка (въ 7 1/2 в.), м. п. 228, ж. п 289, Симбирской губ. Церк.-прих. попечительство. Въ селѣ, с цѣ Субботинѣ и д. Кенгуркѣ училища земскія. Адр. ст. Пестровка, Город. у.

13) Село **Нечаевка.** Храмъ во имя св. арханг. Михаила, деревянный, построенъ въ 1887 г., разстояніемъ отъ г. Пензы 93 в., отъ у. гор. 69 в. Причта положено: священникъ и псаломщикъ. Земли луговой 3 д. и пахатной 36 д. Дома для священника и псаломщика общественные. Жалованье священнику 294 р., псаломщику 98 р. Братскаго дохода 574 руб. Прихожанъ м. п. 719, ж. п. 690, въ томъ числѣ совратившихся въ расколъ м. п. 10, ж. п. 5. Приходъ состоитъ изъ

села и дер. Полянки (въ 5 в.). Въ селѣ церк.-прих. школа. Адр. ст. Большой Вьясъ, чрезъ Ильминское Вол. Правл.

14) Село **Панцыревка (Никольское)**. Храмъ во имя св. и чудотв. Николая, каменный, построенъ въ 1865 г. Старая деревянная церковь, перестроенная въ 1875 г., въ коей престоловъ два—во имя св. Николая и Іоанна воина; разстояніемъ отъ г. Пензы 120 в., отъ у. гор. 84 в. При дер. Оськино каменная часовня. Причта положено: священникъ, діаконъ и псаломщикъ. Въ пользу церкви и причта вкладъ 600 руб. Земли усадебной 2 д., пахатной 60, въ томъ числѣ 5 неудобной. Жалованья 122 р. 50 к. Братскаго дохода 592 р. Дома для священника и діакона церковные. Прихожанъ м. п. 1361, ж. п. 1483. Приходъ состоитъ изъ села, дер. Ильинской (Колдаисъ) и Оськиной (въ 2 в.). Въ селѣ и дер. Оськиной училища земскія. Адр. ст. Панцыревка.

15) Село **Перміево**. Храмъ Рождества Христова, съ теплымъ придѣломъ во имя свят. Николая, деревянный, построенъ въ 1892 г., разстояніемъ отъ г. Пензы 90 в., отъ у. гор. 49 в. Причта положено: священникъ и псаломщикъ. Земли усадебной 3 д., пахатной 33 д., въ томъ числѣ 6 д. неудобной. Жалованья 392 р. Братскаго дохода 630 р. Дома церковные. Прихожанъ м. п. 780, ж. п. 902; сверхъ того раскольниковъ м. п. 78, ж. п. 82. Приходъ состоитъ изъ села и дер. Новаго Перміева (въ 2 в.). Въ селѣ церк.-прих. школа. Адресъ: ст. Базарная Кеньша, Город. у.

16) Село **Пестровка (Никольское)**. Храмъ Воскресенія Христова, съ придѣлами во имя свят. Николая и Алексія человѣка Божія, теплый, каменный, построенъ въ 1813 г., разстояніемъ отъ г. Пензы 100 в., отъ у. гор. 72 в. Причта положено: 2 священника, діаконъ и 2 псаломщика. Есть кладбищенская церковь во имя св. великомуч. Варвары, построенная въ 1816 г. Въ пользу церкви и причта имѣется капиталъ 2745 р. Земли усадебной 2 д., сѣнокосной 2 д., пахатной 30 д. Еще отведено до 33 д. въ чертѣ крестьянскаго надѣла и $16^1/_2$ д. отъ землевладѣльца кн. Оболенскаго. Дома церковные. Жалованья 950 р. Братскаго дохода 1800—2000 р. Прихожанъ м. п. 1944, ж. п. 2000. Приходъ состоитъ изъ

села и дер. Пестровки (въ 3 в.). Двухклассное министерское училище. Адр. ст. Пестровка, Город. у.

17) Село **Поляна Мокрая**. Храмъ во имя св. Николая, теплый, деревянный, построенъ въ 1863 г., разстояніемъ отъ г. Пензы 90 в., отъ у. гор. 65 в. Причта положено: священникъ и псаломщикъ. Земли при церкви 34 д. Жалованья священнику 294 р., псаломщику 98 р. Домъ для священника церковный, у псаломщика общественный. Прихожанъ м. п. 613, ж. п. 632. Приходъ состоитъ изъ одного села. Церк.-прих школа. Адресъ: ст. Пестровка, Город. у.

18) Село **Ребровка (Архангельское)**. Храмъ во имя св. арханг. Михаила, съ теплыми придѣлами во имя свят. Николая и великомуч. Варвары, деревянный, построенъ въ 1896 г., разстояніемъ отъ г. Пензы 85 в., отъ у. г. 60 в. Причта положено: священникъ и псаломщикъ. Земли усадебной 2 д., пахатной 39 д. Жалованья 392 р. Братскаго дохода 350 р. Дома для причта церковные. Прихожанъ м. п. 635, ж. п. 649. Приходъ состоитъ изъ села, дер. Кивлей (въ 6 в.), Александровки (въ 2 в.). Въ селѣ ц.-прих. школа. Адресъ: ст. Пестровка, Город. у.

19) Село **Сабаново**. Храмъ во имя свят. и чуд. Николая, съ придѣломъ въ честь и память Рождества Христова, деревянный, построенъ въ 1871 г., разстояніемъ отъ г. Пензы 90 в, отъ у. гор. 53 в. Церковь имѣетъ капиталъ 1076 р., въ пользу причта вкладъ 100 р. Причта положено: священникъ, діаконъ и псаломщикъ. Земли 52 д. Жалованья 168 р. Братскаго дохода 878 р. Дома для членовъ причта церковные. Прихожанъ м. п. 1200, ж. п. 1249. Приходъ состоитъ изъ села и д р. Алова (въ 2 в.). Въ селѣ ц.-прих. школа. Адр. ст. Базарная Кеньша, Город. у.

20) Село **Селя Старая**. Храмъ во имя свят. Николая, деревянный, построенъ въ 1898 г., разстояніемъ отъ г. Пензы 120 в., отъ у. гор. 70 в. Причта положено: священникъ и псаломщикъ. Земли 33 д. Жалованья 392 р. Домъ для священника церковный, для псаломщика общественный. Прихожанъ м. п. 761, ж. п. 774. Приходъ состоитъ изъ одного села. Адр. ст. Пестровка, Город. у.

21) Село **Столыпино (Архангельское)**. Храмъ во имя св. арханг. Михаила, теплый, каменный, построенъ въ 1822 г., разстояніемъ отъ г. Пензы 95 в., отъ у. гор. 70 в. Причта положено: священникъ, діаконъ и псаломщикъ. Земли усадебной 2 д., пахатной 30 д., сѣнокосной 6 д. Жалованья священнику 141 р. 12 к., діакону 52 р. 92 к. и псаломщику 35 р. 28 к. Братскаго дохода 614 р. Для членовъ причта дома церковные. Прихожанъ м. п. 1420, ж. п. 1535. Приходъ состоитъ изъ села и дер. Усовки и Покровки (въ 3 в.) Ц.-прих. попечительство. Въ селѣ училище земское. Адресъ: ст. Пестровка, Город. у.

22) Село **Тюнярь**. Храмъ Покрова Пр. Богородицы, съ теплымъ придѣломъ во имя Св. Троицы, деревянный, перестроенъ изъ стараго въ 1866 г., разстояніемъ отъ г. Пензы 75 в., отъ у. гор. 35 в. Причта положено: священникъ, діаконъ и псаломщикъ. Земли 33 д. Жалованья 168 р. Братскаго дохода 606 р Дома для священника и діакона церковные. Прихожанъ м. п. 1727, ж. п. 1783. Приходъ состоитъ изъ села, дер. Песчанки (въ 4 в.), Новиковки (въ 8 в.), Кардавы, (въ 12 в.) и Грабовки (въ 2 в.). Въ селѣ ц.-прих. школа въ дер. Новиковкѣ и Кардавѣ школы грамоты. Адр. Н.-Шкафтъ.

23) Село **Усовка**. Храмъ во имя св. арханг. Михаила, каменный, теплый, построенъ въ 1844 г., разстояніемъ отъ г. Пензы 90 в., отъ у. гор. 55 в. Причта положено: священникъ, діаконъ и псаломщикъ. Земли 33 д. Жалованья священнику 294 р., псаломщику 98 р. Братскаго дохода 500 р. Дома церковные для священника и псаломщика. Прихожанъ м. п. 813, ж. п. 846. Приходъ состоитъ изъ села и дер. Теплый Станъ, Шекуровка тожъ (въ 4 в.). Въ селѣ училище земское. Адр. ст. Пестровка, Город. у.

24) Село **Чирково (Степановское)**. Храмъ во имя архидіакона первомуч. Стефана съ придѣломъ во имя свят. Николая, каменный, теплый, построенъ въ 1761 г., разстояніемъ отъ г. Пензы 100 в., отъ у. гор. 80 в. Причта положено: священникъ, діаконъ и псаломщикъ. Земли 38 д. Жалованія 539 р. Братскаго дохода 750 р. Дома для священника и діакона церковные. Прихожанъ м. п. 848, ж. п.

862. Приходъ состоитъ изъ села и дер. Усть-Инзы (въ 3 в.). Въ селѣ церковно-приходская школа. Адресъ: ст. Сура, Моск.-Каз. ж. д.

25) Село **Шкафтъ Нижній.** Храмъ во имя св. ап. Петра и Павла съ придѣломъ во имя св. безсребрен. Косьмы и Даміана, теплый, каменный, построенъ въ 1796 г., разстояніемъ отъ г. Пензы 65 в., отъ у. гор. 40 в. Кладбищенская церковь во имя пр. Иліи. деревянная, холодная, построена въ 1855 г. Петропавловєкая церковь имѣетъ капиталъ 8705 р. Причта положено; священникъ, діаконъ и псаломщикъ. Земли 33 д., не пользуясь коей священникъ получаетъ 195 р., діаконъ 99 р., псаломщикъ 49 р. 44 к. Домъ для священника церковный. Жалованья священнику 108 р., діакону 36 р., псаломщику 24 р. Братскаго дохода 2292 р. Въ пользу причта капиталъ 1850 р. Прихожанъ м. п. 1727, ж. п. 1747, въ томъ числѣ раскольниковъ м. п. 44, ж. п. 58. Приходъ состоитъ изъ одного села. Оброзцовое двухклассное мужское училище М. Нар. Пр., женское училище и воскресная женская школа. Адр. ст. Н.-Шкафтъ, Город. у.

Инсарскій уѣздъ.

Инсарскій у.—средній изъ трехъ сѣверныхъ уѣздовъ губ., лежитъ на границахъ Краснослободскаго, Наровчатскаго, Мокшанскаго и Сарапскаго уѣздовъ, занимаетъ пространство въ 3983,2 кв. в. или 414,917 дес. Поверхность у. волнистая, изрѣзана оврагами. Самая возвышенная часть—средина у. Изъ полезныхъ ископаемыхъ въ у. встрѣчается много желѣзной руды, которая однако не разработывается. Почва черноземная и лишь изрѣдка—глинистая. Главныя рѣки уѣзда—Исса, притокъ Мокши, и р. Инсаръ, притокъ Алатыря. Изъ другихъ рѣкъ можно указать на Сивинь и Рудню. Болота встрѣчаются въ с.-з. части у. между р. Уркатомъ и Вармою. 70 лѣтъ назадъ въ у. было 195747 дес. лѣса, теперь (1904 г.) лишь 58306 д., изъ коихъ казнѣ принадлежитъ 25831 д.,

частнымъ владѣльцамъ—17309 д., крестьянамъ—14659 д., монастырямъ 346 д., городу 160 д. Всѣхъ населенныхъ пунктовъ въ у., кромѣ города, 228. Наиболѣе значительные изъ нихъ—Зашт. г. Шишкѣевъ (4301 д. об. п.), Исса (4430), Шувары (4228), Токмово (3531), Сіал.-Пятина (3737). Главное занятіе жителей—хлѣбопашество. Въ 1904 г. было засѣяно 158743 дес., главн. образомъ рожью, овсомъ, просомъ и коноплей. Садоводство и огородничество не развиты. Подъ лугами 24860 д. Жители держали очень много овецъ простыхъ и тонкорунныхъ, болѣе чѣмъ въ другихъ уу. губ. Пасѣкъ въ у. 400 съ 11929 ул. Изъ кустарныхъ промысловъ развиты—телѣжный, рѣшетный и особенно гончарный (всѣхъ кустарей 764 двора). Фабрично-заводская промышленность развита очень слабо; въ 1904 году насчитывалось всего 504 заведенія (вмѣстѣ съ гончарными), съ 1589 раб. и суммой производства въ 255125 руб. Больницъ въ уѣздѣ двѣ—обѣ въ городахъ.

Г. Инсаръ стоитъ на рр. Инсарѣ и Иссѣ, на разстояніи 96 в. отъ г. Пензы, 56 в. отъ Мокшана, 75 в. отъ Н. Ломова, 89 в. отъ Краснослободска и 75 в. отъ Саранска. Основанъ на сторожевой чертѣ въ 1647—8 гг. и тогда же сталъ административно-военнымъ центромъ уѣзда. При раздѣленіи на губерніи съ уѣздомъ причисленъ къ Азовской губ., въ 1780—1797 г. состоялъ у. городомъ Пензенскаго намѣстничества, 1797—1801 г. уѣзднымъ городомъ Симбирской губ., съ 1801—снова Пензенской. Промышленное значеніе города ничтожно. Промышленныхъ заведеній въ 1904 г. было 38 при 104 рабочихъ. Торговля также незначительна. Часть жителей занимается хлѣбопашествомъ. (Прочія свѣдѣнія объ уѣздѣ и городѣ находятся въ стат. табл.).

Зашт. г. Шишкѣевъ основанъ въ 1644 г. на сторожевой чертѣ отъ Инсара къ Атемару и заселенъ казаками и солдатами. Въ 1780—1797 г.г. былъ уѣзднымъ городомъ Пензенскаго намѣстничества, а затѣмъ сдѣланъ заштатнымъ. Жители помимо земледѣлія занимаются производствомъ каромыселъ и рѣшетъ.

Первый благочинническій округъ.

1) Города **Инсара** соборный храмъ Казанско-Богородицкій, съ придѣлами Никольскимъ и Предтеченскимъ, каменный, построенъ 1816—28 г., а перестроенъ 1882—87 г., разстояніемъ отъ г. Пензы 96 в. При немъ кладбищенская церковь въ честь Владимірской иконы Б. Матери, каменная, поттроена 1834 г. Каменная часовня въ память кончины Имп. Александра II. Причта положено: протоіерей, священникъ, діаконъ и 2 псаломщика. Земли 33 д. Въ пользу причта капиталъ 4690 р. Братскаго дохода 936 р. Прихожанъ м. п. 1547, ж. п. 1514. Приходъ состоитъ изъ городскихъ жителей и дер. Васиной Поляны (въ 3 в.) и Паевки (въ 6 в.). Адресъ: г. Инсаръ.

2) Города **Инсара** Христорождественскій храмъ съ придѣломъ въ честь и память Покрова Пр. Богородицы, каменный, теплый, построенъ въ 1823 г., а перестроенъ въ 1869 г. Причта положено: священникъ, діаконъ и псаломщикъ. Земли 33 д. Въ пользу причта капиталъ 875 р. Братскаго дохода 629 р. Прихожанъ м. п. 835, ж. п. 787. Приходъ состоитъ изъ жителей городскихъ и дер. Паевки (въ 5 в.). Адресъ: г. Инсаръ

3) Города **Инсара** Святотроицкій храмъ съ теплыми придѣлами во имя св. арханг. Михаила и преп. Сергія Радонежскаго, а трапезный во имя Божіей Матери «Всѣхъ скорбящихъ радости», каменный, построенъ въ 1779 г., трапезный же построенъ въ 1879 г. Причта положено: священникъ и псаломщикъ. Жалованья 539 р. Братскаго дохода 660 р. Въ пользу причта имѣется капиталъ 530 р. Земли 33 д. Домъ для священника церковный. Прихожанъ м. п. 894, ж. п. 881. Приходъ состоитъ изъ городскихъ жителей и дер. Кульмежи (въ 5 в.). Адресъ: г. Инсаръ.

4) Города **Инсара** храмъ Вознесенія Господня, при немъ подъ колокольнею теплый храмъ во имя св. Дмитрія Ростовскаго, каменный, построенъ въ 1774 г. Причта положено: священникъ и псаломщикъ. Жалованья 392 р., отъ города 245 р. Въ пользу причта вкладъ 3915 р. Братскаго

дохода до 100 р. Для священника домъ церковный. Прихожанъ м. п. 24, ж. п. 26. Адресъ: г. Инсаръ.

5) Село **Адашево (Никольское)**. Храмъ во имя Пр. Троицы съ придѣломъ во имя свят. и чуд. Николая, каменный, построенъ въ 1864 г., разстояніемъ отъ г. Пензы 97 в., отъ у. гор. 9 в. Причта положено: священникъ, діаконъ и псаломщикъ. Земли 33 д. Жалованья 168 р. Братскаго дохода 825 р. Дома для священника и псаломщика церковные, для діакона общественный. Прихожанъ м. п. 1588, ж. п. 1592. Приходъ состоитъ изъ села и дер. Потьмы (въ $^1/_2$ в.) и Нагорныхъ Полянокъ (въ 5 в.). Церк.-прих. попечительство. Въ селѣ училище земское. Адресъ: г. Инсаръ.

6) Село **Арбузовка**. Храмъ во имя Пресв. Троицы съ придѣломъ во имя св. арханг. Михаила, теплый, деревянный, построенъ въ 1863 г., разстояніемъ отъ г. Пензы 95 в., отъ у. гор. 5 в. Въ пользу церкви вкладъ 1100 р. Причта положено: священникъ, діаконъ и псаломщикъ. Земли усадебной 1 д., пахатной 32 д. Дома для священника церковный, а для прочихъ членовъ причта общественные. Жалованья священнику 294 р., діакону 147 р. и псаломщику 98 р. Прихожанъ м. п. 1118, ж. п. 1080. Приходъ состоитъ изъ села и дер. Орловки (въ 3 в.) и Яндовищъ. Въ селѣ ц.-прих. школа. Адр. г. Инсаръ.

7) Село **Верхисы Новые (Малые Верхисы)**. Храмъ во имя св. арханг. Михаила, деревянный, холодный, построенъ въ 1864 г., разстояніемъ отъ г. Пензы 80 в., отъ у. гор. 13 в. Причта положено: священникъ и псаломщикъ. Земли усадебной 1 д., пахатной 32 д. Жалованья священнику 294 р. псаломщику 98 р. Братскаго дохода 350—400 р. Домъ для священника церковный. Прихожанъ м. п. 700, ж. п. 805. Приходъ состоитъ изъ одного села. Въ селѣ школа грамоты. Адресъ: г. Инсаръ.

8) Село **Верхисы Старые**. Храмъ Успенія Божіей Матери съ теплымъ придѣломъ во имя св. арханг. Михаила, каменный, построенъ въ 1884 г., разстояніемъ отъ г. Пензы 80 в., отъ у. гор. 10 в. Причта положено: священникъ, діаконъ и псаломщикъ. Земли 33 д. Жалованья 539 р. Братскаго дохода 707 р. Домъ для священника церковный, для

псаломщика общественный. Прихожанъ м. п. 1055, ж. п. 1072. Приходъ состоитъ изъ одного села. Одноклассное образцовое инородческое училище. Адресъ: г. Инсаръ.

9) Село **Вязера Верхняя. (Козѣевка).** Храмъ Успенія Божіей Матери, съ теплымъ придѣломъ во имя св. пр. Иліи, построенъ въ 1880 г., разстояніемъ отъ г. Пензы 91 в., отъ у. гор 5 в. Причта положено: священникъ, діаконъ и псаломщикъ. Земли 33 д. Жалованья 164 р. 64 к. Братскаго дохода 1048 р. Прихожанъ м. п. 1913, ж. п. 1922. Приходъ состоитъ изъ села, смежной съ нимъ дер. Верхней Вязеры и дер. Петровки (въ 7 в.). Въ селѣ ц.-прих. школа. Въ д. Петровкѣ церковь-школа. Адресъ: г. Инсаръ.

10) Село **Вязера Нижняя.** Храмъ Казанско-Богородицкій, съ придѣломъ во имя св. Іоанна Предтечи, каменный, построенъ въ 1905 г., разстояніемъ отъ г. Пензы 90 в., отъ у. гор. 6 в. Причта положено: священникъ и псаломщикъ. Земли 35 д. Отъ прихожанъ 200 р. Братскаго дохода 400 р. Дома церковные. Прихожанъ м. п. 851, ж. п. 794. Приходъ состоитъ изъ одного села. Ц.-прих. школа. Адр. г. Инсаръ.

11) Село **Кашаево (Дмитріевское).** Храмъ во имя св. Димитрія Солунскаго, съ теплымъ придѣломъ во имя св. великомуч. Варвары, построенъ въ 1781 г., разстояніемъ отъ г. Пензы 80 в., отъ у. гор. 17 в. Причта положено: священникъ и псаломщикъ. Земли 33 д. Жалованья 392 р. Братскаго дохода 480 р. Дома церковные. Прихожанъ м. п 373, ж. п. 415. Приходъ состоитъ изъ села и дер. Стефановки (въ 3 в.). Адресъ: гор. Инсаръ.

12) Село **Козловка.** Храмъ во имя св. арханг. Михаила, деревянный, холодный, построенъ въ 1867 г., разстояніемъ отъ г. Пензы 97 в., отъ у. гор. 8 в. Причта положено: священникъ и псаломщикъ. Земли 33 д. Жалованья священнику 294 р., псаломщику 98 р. Братскаго дохода 288 р. Дома для членовъ причта общественные. Прихожанъ м. п. 481, ж. п. 473. Приходъ состоитъ изъ одного села. Школа грамоты. Адресъ: гор. Инсаръ.

13) Село **Липлейка (Нестерлейка, Мурзинское, Архангельское).** Храмъ во имя Пресв. Троицы, съ теплымъ при-

дѣломъ во имя св. арханг. Михаила, деревянный, построенъ въ 1874 г., разстояніемъ отъ г. Пензы 90 в., отъ у. гор. 15 в. При немъ старая, построенная въ 1810 г., каменная церковь въ честь Владимірской иконы Б. Матери. Причта положено: священникъ и псаломщикъ Земли усадебной 1 д., пахатной 33 д, кромѣ того, жертвованной въ пользу церкви 27 д. Домъ для священника церковный. Жалованья 132 р. Братскаго дохода 390 р. Прихожанъ м. п. 691, ж. п. 656. Приходъ состоитъ изъ села и дер. Александровки (въ 6 в.), Новогеоргіевской Поляны (въ 6 в.), Крестовки (въ 9 в.) и Салмовки (въ 6 в.). Въ селѣ церк.-прих. школа. Адресъ: г. Инсаръ.

14) Село **Новлеи.** Храмъ Казанско-Богородицкій, деревянный, построенъ въ 1842 г., разстояніемъ отъ г. Пензы 95 в., отъ у. гор. 13 в. Земли 33 д. Жалованья 392 р. Братскаго дохода 320 р. Дома общественные. Прихожанъ м. п. 568, ж. п. 571. Приходъ состоитъ изъ одного села. Адр. г. Инсаръ.

15) Село **Острогъ Потижскій (Шумбасъ).** Храмъ Усѣкновенія главы Іоанна Предтечи, деревянный, холодный, построенъ въ 1794 г., разстояніемъ отъ г. Пензы 90 в., отъ у. гор. 7 в. При немъ кладбищенская церковь во имя св. безсребренниковъ Космы и Даміана, деревянная. Причта положено: священникъ и псаломщикъ. Земли 33 д. Жалованья 392 р. Братскаго дохода 563 р. Домъ для священника церковный. Прихожанъ м. п. 664, ж. п. 713. Приходъ состоитъ изъ села и дер. Тумолы (въ 5 в.) и Бардатова (въ 4 в.). Въ селѣ церк.-прих. школа. Адресъ: г. Инсаръ.

16) Село **Паево (Архангельское).** Храмъ во имя св. арханг. Михаила, съ придѣломъ во имя св. и чуд. Николая, деревянный, построенъ въ 1874 г., разстояніемъ отъ г. Пензы 108 в., отъ у. гор. 18 в. Въ сельцѣ Голышевкѣ кладбищенская церковь въ честь Казанской иконы Божіей Матери съ придѣломъ во имя свят. и чуд. Николая, деревянная, построена въ 1866 г. Причта положено: 2 священника, діаконъ и 2 псаломщика. Земли 35 д. Дома для священника и діакона церковные, для другаго священника общественный. Жалованье

по IV кл. Братскаго дохода 1950 р. Прихожанъ м. п. 2682, ж. п. 2684. Приходъ состоитъ изъ села и дер. Алексова (въ 1 в.), Глушкова (въ 3 в.), Новошпенева (въ 6 в.), Юматовки (въ 5 в.) и Голышевки (въ 4 в.). Въ селѣ церк.-прих. школа, въ с-цѣ Голышовкѣ школа грамоты. Адресъ: г. Инсаръ.

17) Село **Пятина Сіалѣевская (Вольная, Государева)**. Храмъ во имя свят. и чуд. Николая, построенъ 1879—83 г., разстояніемъ отъ г. Пензы 85 в., отъ у. гор. 10 в.; строится придѣльный храмъ въ честь и память Рождества Пр. Богородицы и во имя св. пр. Иліи. Причта положено: священникъ, діаконъ и псаломщикъ. Земли 33 д. Жалованья 168 р. Братскаго дохода 1374 р. Домъ для священника церковный. Прихожанъ м. п. 1795, ж. п. 1942. Приходъ состоитъ изъ одного села. Училище земское. Адресъ: г. Инсаръ.

18) Село **Пятина Языкова (Барская Пятина, Богоявленское)**. Храмъ Богоявленія Господня, съ теплымъ придѣломъ въ честь Казанской иконы Б. Матери, каменный, построенъ въ 1770 г., разстояніемъ отъ г. Пензы 80 в., отъ у. гор. 14 в. Причта положено: священникъ, діаконъ и псаломщикъ. Земли 36 д. Жалованья 539 р. Братскаго дохода 780 р. Дома для священника и псаломщика церковно-общественные. Прихожанъ м. п. 920, ж. п. 944. Приходъ состоитъ изъ села и дер. Рейтаръ (въ 3 в.). Въ селѣ церк.-прих. школа. Адресъ: г. Инсаръ.

19) Село **Рыскино (Шадымъ)**. Храмъ во имя свят. и чуд. Николая, каменный, построенъ въ 1871 г., разстояніемъ отъ г. Пензы 75 в., отъ у. гор. 22 в.; трапезная церковь во имя св. Серафима Саровскаго строится. Причта положено: священникъ, діаконъ и псаломщикъ. Земли 49½ д. Жалованья 129 р. 36 к. Братскаго дохода 800 р. Дома для священника церковный, а для діакона и псаломщика мірскіе. Прихожанъ м. п. 1459, ж. п. 1529. Приходъ состоитъ изъ села и смежныхъ деревень Шадыма и Челмодѣева. Въ селѣ училище земское. Адресъ: г. Инсаръ.

20) Село **Слобода Засѣчная (Засѣчное)**. Храмъ во имя св. арханг. Михаила съ придѣломъ во имя св. Іоанна

Богослова, деревянный, холодный, построенъ въ 1856 г., разстояніемъ отъ г. Пензы 95 в., отъ у. гор. 7 в. Причта положено: священникъ и псаломщикъ. Земли усадебной 1 д., пахатной 33 д. Жалованья 392 р. Братскаго дохода 600 р. Дома для членовъ причта церковные. Прихожанъ м. п. 691, ж. п. 649. Приходъ состоитъ изъ одного села. Въ селѣ церк.-приходская школа. Адресъ: г. Инсаръ.

21) Село **Слобода Потижская**. Храмъ во имя св. арханг. Михаила, каменный, теплый, построенъ въ 1817 г., а обновленъ въ 1887 г., разстояніемъ отъ г. Пензы 95 в., отъ у. гор. 10 в. Причта положено: священникъ, діаконъ и псаломщикъ. Земли 33 д. Жалованья 539 р. Братскаго дохода 600 р. Для священника и діакона дома церковные. Прихожанъ м. п. 815, ж. п. 837. Приходъ состоитъ изъ села и дер. Картлеи (въ 3 в.), Ушлейки и Крестовки (въ 6 в.). Въ селѣ церк.-прих. школа. Адресъ: г. Инсаръ.

22) Село **Слобода Ямская (Ямщина)**. Храмъ во имя св. арханг. Михаила съ теплымъ придѣломъ во имя св. ап. Петра и Павла, деревянный, построенный въ 1781 г., перестроенъ въ 1874 г., разстояніемъ отъ г. Пензы 105 в., отъ у. гор. 12 в. Причта положено: священникъ, діаконъ и псаломщикъ. Земли усадебной 3 д., пахатной 27 д. Домъ для священника церковный. Жалованья 229 р. 32 к. Братскаго дохода 723 р. Прихожанъ м. п. 1392, ж. п. 1374. Приходъ состоитъ изъ села и дер. Голотяпина (въ 3 в.) и Малыхъ Полянъ (въ 6 в.). Въ селѣ училище земское. Адр. г. Инсаръ.

23) Село **Трехсвятское (Выборное)**. Храмъ во имя трехъ святителей Василія Вел., Григорія Богослова и Іоанна Златоуста, деревянный, холодный, построенъ въ 1839 г., разстояніемъ отъ г. Пензы 85 в., отъ у. гор. 18 в. Причта положено: священникъ, діаконъ и псаломщикъ. Земли 66 д. Жалованья 122 р. 50 к. Братскаго дохода 550—600 р. Домъ для священника церковный. Прихожанъ м. п. 1160, ж. п. 1211. Приходъ состоитъ изъ села и дер. Полутрехсвятскаго (въ 1 в.), Лоховщины (въ 5 в.), Каменнаго Брода (въ 5 в.) и Губарева (въ 1 в.). Въ селѣ церк.-прих. школа. Адресъ: г. Инсаръ.

24) Село **Хитрово**. Храмъ во имя Пр. Троицы, съ придѣломъ во имя преп. Сергія Радонежскаго, деревянный, построенъ въ 1901 г., разстояніемъ отъ г. Пензы 75 в., отъ у. гор. 19 в. Причта положено: священникъ и псаломщикъ. Земли усадебной 2 д., пахатной 33 д. Жалованья 392 р. Братскаго дохода 700 р. Въ пользу причта вкладъ 1000 р. Домъ для священника церковный. Прихожанъ м. п. 716, ж. п. 722. Приходъ состоитъ изъ села и дер. Буды (въ 5 в.) и Симеоновки (въ 2 в.). Ц.-пр. попечительство. Адресъ: г. Инсаръ.

Второй благочинническій округъ.

1) Село **Акшенасъ (Трехсвятское, Княжуха)**. Храмъ во имя трехъ святителей, съ придѣлами во имя св. Димитрія Ростовскаго и свят. Николая, каменный, построенъ въ 1802 г. и распространенъ въ 1848 г., разстояніемъ отъ г. Пензы 90 в., отъ у. гор. 50 в. Въ дер. Зиновкѣ церковь Рождества Богородицы при женскомъ монастырѣ. Причта положено: священникъ и псаломщикъ. Земли 33½ д. Жалованье по окладу V кл. Въ пользу причта вкладъ 836 р. Домъ для священника церковный. Прихожанъ м. п. 941, ж. п. 1024. Приходъ состоитъ изъ села и дер. Аргамаковки (смежной съ селомъ), Неѣловки (въ 1½ в.), Алексина (въ 2 в.), Акшенаса (въ 2½ в.) и Зиновки (въ 3 в.). Въ селѣ училище земское, а д. Зиновкѣ школа грамоты. Адресъ: Архангельско-Голицынская ст. Сар. у.

2) Село **Бестужево (Архангельское)**. Храмъ во имя св. арханг. Михаила, деревянный, холодный, построенъ въ 1730 г., а перестроенъ въ 1875 г., разстояніемъ отъ г. Пензы 90 в., отъ у. гор. 30 в. Причта положено: священникъ и псаломщикъ. Земли 33 д. Жалованья 392 р. Братскаго дохода 380 р. Дома общественные. Прихожанъ м. п. 573, ж. п. 602. Приходъ состоитъ изъ села и дер. Новоархангельской (въ 1 в.). Въ селѣ церк.-прих. школа. Адресъ: ст. Иссa.

3) Село **Болдово**. Храмъ во имя свят. и чуд. Николая съ придѣлами Вознесенскимъ и Казанско-Богородицкимъ, ка-

менный, построенъ въ 1879—82 г., разстояніемъ отъ г. Пензы 100 в., отъ у. гор. 23 в. Церковь имѣетъ вкладъ 350 р. Причта положено: священникъ, діаконъ и псаломщикъ. Земли усадебной 2 д., полевой 42 д. Жалованья 228 р. Братскаго дохода 800 р. Въ пользу причта вкладъ 450 р. Для священника и діакона дома церковные. Прихожанъ м. п. 1913, ж. п. 1916. Приходъ состоитъ изъ села и дер. Старой Мураевки (въ 3 в.). Въ селѣ училище земское. Адр. г. Инсаръ.

4) Село **Бутурлино (Ивановское)**. Храмъ во имя св. Іоанна Предтечи съ придѣлами во имя свят. и чуд. Николая и св. арханг. Михаила, деревянный, построенъ въ 1900 г., разстояніемъ отъ г. Пензы 80 в., отъ у. гор. 45 в. Причта положено: священникъ и псаломщикъ. Земли 33 д. Жалованья 392 р. Братскаго дохода 451 р. Домъ для священника церковный, а для псаломщика общественный. Прихожанъ м. п. 628, ж. п. 634. Приходъ состоитъ изъ села и дер. Еленовки (въ 5 в.). Въ селѣ церк.-прих. школа. Адресъ: ст. Булычево, Моск.-Каз. ж. д.

5) Село **Долгоруково (Яхонтово)**. Храмъ во имя св. Сергія Радонежскаго, съ придѣломъ во имя арх. Михаила, деревянный, построенъ въ 1888 г., разстояніемъ отъ г. Пензы 85 в., отъ у. гор. 38 в. Причта положено: священникъ, діаконъ и псаломщикъ. Земли усадебной 2 д., пахатной 33 д. Жалованья 539 р. Братскаго дохода 600 р. Домъ для священника церковный. Прихожанъ м. п. 808, ж. п. 787. Приходъ состоитъ изъ села и дер. Тучковки (въ 3 в.). Въ селѣ училище земское. Адресъ: ст. Исса.

6) Село **Инсара (Инсаръ—Акшино, Богородское)**. Храмъ Покрова Пр. Богородицы съ придѣломъ во имя свят. и чуд. Николая, каменный, холодный, построенъ въ 1827 г., разстояніемъ отъ г. Пензы 90 в., отъ у. гор. 30 в. Причта положено: священникъ и псаломщикъ. Земли усадебной 1 д., пахатной 33 д. Жалованья 392 р. Братскаго дохода 450 р. Домъ для священника общественный. Прихожанъ м. п. 779, ж. п. 791. Приходъ состоитъ изъ села и дер. Стараго Усада (въ 2 в.) и Михайловки (въ 3 в.). Въ селѣ церк.-пр. школа. Адресъ: ст. Исса.

7) Село **Исса (Спасское)**. Храмъ Происхожденія честныхъ древъ Креста Господня, съ теплыми придѣлами во имя св. Димитрія Солунскаго и свят. и чуд. Николая, каменный, построенъ 1838 г., разстояніемъ отъ г. Пензы 80 в., отъ у. гор. 35 в. Причта положено: 2 священника, діаконъ и 2 псаломщика. Земли усадебной 6 д. и пахатной 66 д. Жалованья 370 р. 44 к. Братскаго дохода на каждый причтъ около 1000 р. Дома для членовъ причта церковные. Прихожанъ м. п. 2209, ж. п. 2221. Приходъ состоитъ изъ одного села. Церк.-прих. попечительство. Второклассная женская школа и начальное земское училище. Адресъ: ст. Исса.

8) Село **Кисловка**. Храмъ во имя св. Александра Невскаго, деревянный, холодный, построенъ въ 1901 г., разстояніемъ отъ г. Пензы 80 в., отъ у. гор. 42 в. Земли усадебной 2 д., пахатной 33 д. Причта положено: священникъ и псаломщикъ. Жалованья 392 р. Братскаго дохода 337 р. Дома общественные. Прихожанъ м. п. 546, ж. п. 599. Приходъ состоитъ изъ одного села. Адресъ: ст. Исса.

9) Село **Ключищи (Знаменское, Яковлевщина)** Храмъ Знаменія Б. Матери, съ теплымъ придѣломъ Преображенія Господня, каменный, построенъ въ 1792 г., разстояніемъ отъ г. Пензы 100 в., отъ у. гор. 17 в. Церковь имѣетъ вкладъ 5050 р., въ томъ числѣ причтоваго 1950 р. Причта положено: священникъ и псаломщикъ. Земли усадебной 1 д., пахатной 33 д. Жалованье 392 р. Братскаго дохода 300 руб. Дома для членовъ причта церковные. Прихожанъ м. п. 437, ж. п. 415. Приходъ состоитъ изъ села и дер. Васильевки (въ 1 в.), Дигилевки (въ 4 в.), Тенишевки, Салмовки тожъ, (въ 5 в.). Въ селѣ ц.-пр. школа. Адресъ: ст. Исса.

10) Село **Костыляи (Богословское)**. Храмъ во имя св. Іоанна Богослова, каменный, построенъ въ 1855 г., разстояніемъ отъ г. Пензы 95 в., отъ у. гор. 35 в. Причта положено: священникъ и псаломщикъ. Земли 37 д. Жалованья 141 р. Братскаго дохода 400 р. Домъ для священника церковный. Прихожанъ м. п. 734, ж. п. 732. Приходъ состоитъ изъ одного села. Училище земское. Адр. ст. Исса.

11) Село **Любятино.** Храмъ Преображенія Господня, съ теплыми придѣлами во имя св. Сергія Радонежскаго и св. арханг. Михаила, деревянный, построенъ въ 1790 г., разстояніемъ отъ г. Пензы 90 в., отъ у. гор. 47 в. Къ сей церкви приписана церковь сельца Гурьевки во имя св. муч. Гурія, Самона и Авивы, деревянная, холодная, построенная въ 1903—4 г. Земли при сей церкви 33 д. Земли при церкви с. Любятина усадебной 2 д. и пахатной 33 д. Причта положено: священникъ и псаломщикъ. Жалованья 392 р. Братскаго дохода 505 р. Въ пользу причта вкладъ 1100 р. Домъ для священника церковный. Прихожанъ м. п. 638, ж. п. 606. Приходъ состоитъ изъ села, сельца Гурьевки (въ 4 в.) и дер. Нов. Николаевки (въ 3 в.). Въ селѣ церк.-прих. школа. Адресъ: ст. Исса.

12) Село **Могиловка (Рождественское).** Храмъ Христорождественскій, съ придѣломъ во имя св. арханг. Михаила, деревянный, построенъ въ 1859 г., разстояніемъ отъ г. Пензы 100 в., отъ у. гор. 30 в. Причта положено: священникъ и псаломщикъ. Земли усадебной 1 д., пахатной 35 д. Жалованья 392 р. Братскаго дохода 292 р. Домъ для священника церковный. Прихожанъ м. п. 695, ж. п. 677. Приходъ состоитъ изъ села и дер. Рускляя и Макаровки (въ 3 в.). Въ селѣ церк.-прих. школа. Адресъ: ст. Исса.

13) Село **Муравьевка.** Храмъ во имя свят. и чудотв. Николая, каменный, построенъ въ 1900 г., разстояніемъ отъ г. Пензы 90 в., отъ у. гор. 25 в. Причта положено: священникъ и псаломщикъ. Земли усадебной 1 д., пахатной 33 д. Жалованья 392 р. Братскаго дохода 505 р. Дома для членовъ причта общественные. Прихожанъ м. п. 786, ж. п. 801. Приходъ состоитъ изъ села и д. Никеевки (въ 1 в.). Въ селѣ училище земское. Адресъ: ст. Исса.

14) Село **Николаевка (Кузовка).** Храмъ во имя св. Димитрія Мироточиваго, съ придѣломъ во имя свят. и чуд. Николая, деревянный, холодный, построенъ въ 1859 г., разстояніемъ отъ г. Пензы 70 в., отъ у. гор. 35 в. Причта положено: священникъ и псаломщикъ. Земли усадебной 1 д., пахатной 33 д. Жалованья 392 р. Братскаго дохода 515 р.

Домъ для священника общественный. Прихожанъ м. п. 556, ж. п. 613. Приходъ состоитъ изъ одного села. Адр. ст. Исса.

15) Село **Палаевка.** Храмъ Казанско-Богородицкій, съ придѣломъ въ честь св. Троицы, деревянный, холодный, построенъ въ 1868 г., разстояніемъ отъ г. Пензы 95 в., отъ у. гор. 30 в. Причта положено: священникъ и псаломщикъ. Земли 33 д. Дома для членовъ причта общественные. Жалованья 392 р. Братскаго дохода 385 р. Прихожанъ м. п. 563, ж. п. 526. Приходъ состоитъ изъ одного села. Церк.-прих. школа. Адресъ: ст. Исса.

16) Село **Пестровка Знаменская.** Храмъ Знаменія Божіей Матери, съ теплыми придѣлами Введенскимъ и Никольскимъ, каменный, построенъ въ 1758 г., а перестроенъ въ 1865 г., разстояніемъ отъ г. Пензы 80 в., отъ у. гор. 50 в. Причта положено: священникъ, діаконъ и псаломщикъ. Земли усадебной 1 д. и пахатной 33 д. Жалованья 539 р. Братскаго дохода 415 р. Домъ для священника церковный. Прихожанъ м. п. 764, ж. п. 836. Приходъ состоитъ изъ села и дер. Приволья (въ 2 в.). Въ селѣ училище земское. Адресъ: ст. Исса.

17) Село **Пестровка Никольская.** Храмъ Преображенія Господня, съ придѣломъ во имя свят. и чуд. Николая, каменный, построенъ въ 1752 г., разстояніемъ отъ г. Пензы 80 в., отъ у. гор. 53 в. Причта положено: священникъ, діаконъ и псаломщикъ. Земли 33 д. Жалованья 164 р. Братскаго дохода 1120 р. Домъ для священника церковный. Прихожанъ м. п. 1122, ж. п. 1147. Приходъ состоитъ изъ села и дер. Никифоровки (въ 2 в.) Въ селѣ церк.-прих. школа. Адресъ: ст. Исса.

18) Село **Пишля Мордовская.** Храмъ во имя свят. Николая, каменный, построенъ въ 1901 г., разстояніемъ отъ г. Пензы 100 в., отъ у гор. 56 в. Причтъ состоитъ изъ священника и псаломщика. Земли 33 д. Жалованья 392 р. Братскаго дохода 310 р. Домъ для священника церковный. Прихожанъ м. п. 782, ж. п. 752. Приходъ состоитъ изъ одного села. Церк.-прих. попечительство. Церк.-прих. школа. Адресъ: ст. Зашт. г. Шишкѣевъ.

19) Село **Починки (Богородское)**. Храмъ Казанско-Богородицкій, каменный, теплый, построенъ въ 1810 г., разстояніемъ отъ г. Пензы 97 в., отъ у. гор. 35 в. Причта положено: священникъ, діаконъ и псаломщикъ. Земли усадебной 3 д., пахатной 33 д. Жалованья 539 р. Домъ для священника общественный. Прихожанъ м. п. 888, ж. п. 909. Приходъ состоитъ изъ села и дер. Медвѣдовки (въ 3 в.), Княжухи (въ 3 в.), Озерки (въ 3 в.) и Воробьевки (въ 2 в.). Ц.-прих. попечительство. Въ селѣ училище земское. Адресъ: ст. Исса.

20) Село **Рузаевка**. Храмъ Покрова Пр. Богородицы, съ придѣломъ во имя св. арханг. Гавріила, каменный, построенъ въ 1805 г., разстояніемъ отъ г. Пензы 90 в., отъ у. гор. 40 в. Церковь имѣетъ вкладъ 2000 р., въ пользу церкви и причта поровну 6100 р. Причта положено: священникъ, діаконъ и псаломщикъ. Земли 36 д. Жалованье по окладу VI кл. Братскаго дохода 650 р. Домъ для священника церковный. Прихожанъ м. п. 1152, ж. п. 1171. Приходъ состоитъ изъ села и дер. Юрьевки (въ 1 в.), Шебдаса (въ 7 в.), Поселка (въ 3 в.) и Пайгармы (въ 7 в.). Въ селѣ Рузаевкѣ и при станціи церк.-прих. школы, въ дер. Юрьевкѣ школа грамоты. Адр. ст. Рузаевка, Моск.-Каз. ж. д.

21) Село **Симанка**. Храмъ во имя Пресв. Троицы, деревянный, холодный, построенъ въ 1890 г., разстояніемъ отъ г. Пензы 84 в., отъ у. гор. 39 в. Причта положено: священникъ и псаломщикъ. Земли 33 д. Дома для членовъ причта общественные. Жалованья 392 р. Братскаго дохода 595 р. Прихожанъ м. п. 574, ж. п. 558. Приходъ состоитъ изъ одного села. Адресъ: ст. Исса.

22) Село **Сипягино (Духовское)**. Храмъ Духосошественскій, деревянный, холодный, построенъ въ 1760 г., разстояніемъ отъ г. Пензы 70 в., отъ у. гор. 40 в. При дер. Дмитріевкѣ храмъ арх. Михаила, деревянный, холодный, построенъ въ 1905 г. Причта положено: священникъ, діаконъ и псаломщикъ. Земли усадебной 2 д., пахатной 33 д. Жалованья 539 р. Братскаго дохода 900 р. Дома для священника

и діакона общественные. Прихожанъ м. п. 960, ж. п. 1005. Приходъ состоитъ изъ села и дер. Алексѣевки (въ 1 в.), Дмитріевки (въ 1 в.), Александровки (въ 4 в.) и Литвиновки (въ 5 в.). Ц.-пр. попечительство. Въ селѣ церк.-прих. школа. Адресъ: ст. Исса.

23) Село **Спасское (Трускляй)**. Храмъ Спаса Нерукотвореннаго Образа, деревянный, построенъ въ 1844 г., разстояніемъ отъ г. Пензы 100 в., отъ у. гор. 35 в. Причта положено: священникъ, діаконъ и псаломщикъ. Земли усадебной 2 д., пахатной 33 д. Жалованье по окладу IV кл. Въ пользу причта вкладъ 500 р. Братскаго дохода 840 р. Дома для членовъ причта церковные. Прихожанъ м. п. 1441, ж. п. 1440. Приходъ состоитъ изъ села и дер. Кулешейки (въ 5 в.), Русскаго Баймакова (въ 3 в.), Мордовскаго Баймакова (въ 2 в.) и Новаго Усада (смежнаго съ селомъ). Въ селѣ церк.-прих. школа, въ д. Р. Баймаковѣ школа грамоты. Адресъ: ст. Исса.

24) Село **Украинцево (Петровское)**. Храмъ во имя св. ап. Петра и Павла, съ теплымъ придѣломъ во имя св. великомуч. Параскевы, каменный, построенъ въ 1778 г., разстояніемъ отъ г. Пензы 80 в., отъ у. гор. 26 в. Причта положено: священникъ и псаломщикъ. Земли усадебной 3 д., луговой 4 д., пахатной 26 д. Жалованья 392 р. Братскаго дохода 478 р. Въ пользу причта вкладъ 300 р. Дома общественные. Прихожанъ м. п. 701, ж. п. 751. Приходъ состоитъ изъ села и дер. Мишиной и Надеждинки (въ 3 в.). Въ селѣ церк.-прих. школа. Адресъ: ст. Исса.

25) Село **Ускляй (Спасское)**. Храмъ Спасскій, съ теплымъ придѣломъ во имя св. муч. Софіи, каменный, построенъ въ 1826 г. и возобновленъ въ 1844 г., разстояніемъ отъ г. Пензы 100 в., отъ у. гор. 53 в. Причтъ состоитъ изъ священника и псаломщика. Земли усадебной 1 д., пахатной 33 д. Жалованья 392 р. Братскаго дохода 370 р. Дома общественные. Прихожанъ м. п. 689, ж. п. 714. Приходъ состоитъ изъ села и дер. Шебдаса (въ 5 в.). Въ селѣ церковно-приходская школа. Адресъ: ст. Архангельско-Голицынская, Сар. у.

Третій благочинническій округъ.

1) Село **Ключарево (Богородское)**. Храмъ Казанско-Богородицкій, съ теплымъ придѣломъ во имя св. арханг. Михаила, деревянный, построенъ въ 1841 г., исправленъ въ 1887 г., разстояніемъ отъ г. Пензы 120 в., отъ у. гор. 60 в. Причта положено: священникъ, діаконъ и псаломщикъ. Земли усадебной 3 д., пахатной 30 д. Жалованья 539 р. Братскаго дохода до 600 р. Въ пользу причта вкладъ 300 р. Домъ для священника церковный. Прихожанъ м. п. 1072, ж. п. 1177. Приходъ состоитъ изъ села и дер. Выселки (въ 4 в.), Трусовки (въ 2 в.) и Поповки (въ 3 в.). Въ селѣ училищѣ земское. Адресъ: г. Саранскъ.

2) Село **Куликовка**. Храмъ во имя св. арханг. Михаила съ теплымъ придѣломъ во имя свят. Николая, деревянный, построенъ въ 1861 г., разстояніемъ отъ г. Пензы 115 в., отъ у. гор. 20 в. Причта положено: священникъ, діаконъ и псаломщикъ. Земли 33 д. Жалованье по окладу V кл. Братскаго дохода 700—850 р. Дома для членовъ причта общественные. Прихожанъ м. п. 1051, ж. п. 1142. Приходъ состоитъ изъ села и дер. Комышейки (въ 2 в.), Малыхъ Озерковъ (въ 4 в.), Буяновки (въ 5 в.). Въ селѣ училище земское. Адресъ: ст. Хованщина, Моск.-Каз. ж. д.

3) Село **Майданъ Сіалѣевскій (Пшеневскій)**. Храмъ во имя свят. и чудотв. Николая, съ придѣломъ Казанско-Богородицкимъ, деревянный, построенъ въ 1790 г., (въ 1903 г. заложенъ новый каменный), разстояніемъ отъ г. Пензы 118 в., отъ у. гор. 25 в. Причта положено: священникъ, діаконъ и псаломщикъ. Земли 33 д. Жалованья 234 р. Билетъ въ 100 р. Братскаго дохода 800—850 р. Домъ для священника церковный. Прихожанъ м. п. 929, ж. п. 958. Приходъ состоитъ изъ одного села. Въ селѣ второклассная мужская школа. Адресъ: ст. Майданъ, Инсарск. у.

4) Село **Майданъ Старо-Карсаковскій**. Храмъ во имя св. Троицы, съ придѣломъ во имя св. великомуч. Димитрія, деревянный, теплый, построенъ въ 1877 г., разстояніемъ отъ г. Пензы 113 в., отъ у. гор. 18 в. Причта положено:

священникъ, діаконъ и псаломщикъ. Земли пахатной 33 д., сѣнокосной 3 д. Жалованье по окладу V кл. Братскаго дохода 1000—1200 р. Дома для членовъ причта церковные. Прихожанъ м. п. 1638, ж. п. 1673. Приходъ состоитъ изъ села и дер. Хованщины (въ 4 в.), Мурзикокъ, Киселевки, Полянъ (въ 6 в.). Въ селѣ училище земское. Адр. г. Инсаръ.

5) Село **Майданъ Старосивильскій (Летки)**. Храмъ Троицкій, съ теплымъ придѣломъ во имя свят. Николая, каменный, построенъ въ 1902 г., разстояніемъ отъ г. Пензы 150 в., отъ у. гор. 50 в. Причта положено: священникъ, діаконъ и псаломщикъ. Земли усадебной 1 д., пахатной 32 д. Жалованья свящ. 108 р. 84 к., діак. 35 р. 22 к. и псал. 23 р. 52 к. Братскаго дохода 800 р. Домъ для священника церковный. Прихожанъ м. п. 1777, ж. п. 1845. Приходъ состоитъ изъ села и дер. Сарги (въ 5 в.). Въ селѣ училище земское, въ д. Саргѣ школа грамоты. Адр. Шуваровская ст.

6) Село **Майданъ Унуйскій (Масловъ)**. Церковь Обновленія храма Воскресенія Христова, съ Покровскимъ теплымъ придѣломъ, каменная, построена въ 1821 г., разстояніемъ отъ г. Пензы 118., отъ у. гор. 28 в. Причта положено: священникъ, діаконъ и псаломщикъ. Земли 33 д. Жалованья 539 р. Братскаго дохода 555 р. Дома—для священника церковный, для діакона и псаломщика общественные. Прихожанъ м. п. 1041, ж. п. 1009. Приходъ состоитъ изъ одного села. Церк.-прих. школа. Адресъ: ст. Майданъ, Инс. у.

7) Село **Нагаево**. Храмъ Крестовоздвиженскій, съ теплымъ придѣломъ во имя свят. Николая, деревянный, построенъ въ 1867 г., разстояніемъ отъ г. Пензы 125 в., отъ у. гор. 30 в. Причта положено: священникъ и псаломщикъ. Земли усадебной 1 д., полевой 33 д. Жалованья 392 р. Братскаго дохода 530 р. Въ пользу церкви и причта вкладъ 1500 р. Дома ц. общественные. Прихожанъ м. п. 471, ж. п. 432. Приходъ состоитъ изъ одного села. Церк.-прих. школа. Адресъ: Шуваровская ст., Инс. у.

8) Село **Огарево**. Храмъ Покрова Пресв. Богородицы, деревянный, построенный въ 1900 г., разстояніемъ отъ гор. Пензы 120 в., отъ у. гор. 40 в. Причта положено: священ-

никъ и псаломщикъ. Земли 33 д. Жалованья 392 р. Братскаго дохода 563 р. Домъ для священника церковный. Прихожанъ м. п. 563, ж. п. 549. Приходъ состоитъ изъ одного села. Приходское попечительство. Церк.-прих. школа. Адресъ: Шишкѣевская ст., Инс. у.

9) Село **Полянки Чекашевы**. Храмъ во имя свят. и чуд. Николая, съ теплымъ придѣломъ въ честь Казанской иконы Б. Матери, деревянный, построенъ въ 1894 г., разстояніемъ отъ г. Пензы 125 в., отъ у. гор. 22 в. Причта положено: священникъ и псаломщикъ. Земли 33 д. Жалованья 392 р. Братскаго дохода 582 р. Дома общественные. Прихожанъ м. п. 764, ж. п. 760. Приходъ состоитъ изъ одного села. Церк.-прих. школа. Адресъ: ст. Майданъ, Инс. у.

10) Село **Пушкино (Воскресенское)**. Церковь Обновленія храма Воскресенія Христова, съ теплымъ придѣломъ во имя свят. и чудотв. Николая, каменная, построена въ 1889—1903 г., разстояніемъ отъ г. Пензы 118 в., отъ у. гор. 25 в. Церковь имѣетъ капиталъ 3290 р. Причта положено: священникъ и псаломщикъ. Земли 36 д. Жалованья 392 р. Братскаго дохода 600—700 р. Дома церковные. Прихожанъ м. п. 610, ж. п. 635. Приходъ состоитъ изъ села и дер. Высокой (въ 7 в.). Въ селѣ училище земское. Адресъ: Шуваровская ст., Инс. у.

11) Село **Пшенево Старое**. Храмъ во имя св. и чуд. Николая, деревянный, построенъ въ 1867 г., разстояніемъ отъ г. Пензы 120 в., отъ у. гор. 28 в. Причта положено: священникъ, діаконъ и псаломщикъ. Земли 33 д. Жалованья 539 р. Братскаго дохода 954 р. Дома для членовъ причта общественные. Прихожанъ м. п. 1198, ж. п. 1149. Приходъ состоитъ изъ села и дер. Авгоры (въ 5 в.). Въ селѣ школа грамоты. Адресъ: ст. Майданъ, Инс. у.

12) Село **Саловка Воскресенская**. Храмъ (временный) Владимірской иконы Б. Матери, деревянный, построенъ въ 1905 г., разстояніемъ отъ г. Пензы 117 в., отъ у. гор. 45 в. Причта положено: священникъ и псаломщикъ. Земли въ пользованіи причта 82 д., въ пользованіи церкви 33 д. Жалованья 392 р. Братскаго дохода 450 р. Дома для чле-

новъ причта церковные. Прихожанъ м. п. 535, ж. п. 551. Приходъ состоитъ изъ села и дер. Булгаки (въ 4 в.). Въ селѣ ц.-прих. школа, а въ дер. Булгакахъ школа грамоты. Адресъ: Шишкѣевская ст., Инсарскаго уѣзда.

13) Село Саловка Никольская (Ожга). Храмъ Спасскій, каменный, построенъ въ 1842 г., разстояніемъ отъ г. Пензы 150 в., отъ у. г. 55 в. Причта положено: священникъ и псаломщикъ Земли 36 д. Жалованья 392 р. Братскаго дохода до 800 р. Дома церковные. Прихожанъ м. п. 653, ж. п. 671. Приходъ состоитъ изъ села и дер. Павловки (въ 5 в.), Богдановки (въ 4 в.), Хитровки (въ 4 в.). Въ д. Богдановкѣ училище земское. Адресъ: Шуваровская ст., Инс. у.

14) Село Ново-Шишкѣевская Слобода (Подверниха). Храмъ во имя св. арханг. Михаила, каменный, построенъ въ 1898 г., разстояніемъ отъ г. Пензы 120 в., отъ у. гор. 46 в. Причта положено: священникъ и псаломщикъ. Земли 41 д. Жалованья 392 р. Братскаго дохода 570—590 р. Дома общественные. Прихожанъ м. п. 619, ж. п. 601. Приходъ состоитъ изъ одного села. Церк.-прих. школа. Адресъ: Новошишкѣевская ст., Инс. у.

15) Село Сузгарье. Храмъ во имя св. Николая, деревянный, холодный, построенъ въ 1793 г., а въ 1863 г. вновь перестроенъ,—разстояніемъ отъ г. Пензы 100 в., отъ у. гор. 55 в. Причта положено: священникъ и псаломщикъ. Земли 33 д. Жалованья 392 р. Братскаго дохода 300—350 р. Домъ для священника общественный. Прихожанъ м. п. 689, ж. п. 699. Приходъ состоитъ изъ одного села. Церк.-прих. школа. Адресъ: г. Саранскъ.

16) Село Тепловка (Никольское). Храмъ Покрова Пр. Богородицы, съ теплымъ придѣломъ, во имя свят. Николая, деревянный, построенъ въ 1893—1903 г., разстояніемъ отъ г. Пензы 120 в., отъ у. гор. 50 в. Причта положено: священникъ, діаконъ и псаломщикъ. Земли усадебной 1 д., полевой 34 д. Жалованья 539 р. Братскаго дохода 641 р. Дома для священника и діакона общественные. Прихожанъ м. п. 737, ж. п. 769. Приходъ состоитъ изъ села

и дер. Каменки (въ 4 в.), Боголюбовки и Быкова (въ 3 1/2 в.). Въ селѣ церк.-прих. школа. Адресъ: Шишкѣевская ст.

17) Село **Токмово**. Храмъ во имя свят. и чудотв. Николая, съ теплымъ придѣломъ въ честь Ахтырской иконы Б. Матери, деревянный, построенъ въ 1800 г., разстояніемъ отъ г. Пензы 120 в., отъ у. гор. 28 в. Причта положено: священникъ, діаконъ и псаломщикъ. Земли пахатной 45 д., усадебной 2 д. Жалованье по окладу IV кл. Билетъ въ 100 р. Дома для членовъ и причта церковные. Прихожанъ м. п. 2005, ж. п. 1972. Приходъ состоитъ изъ села и дер. Вярвили (въ 3 в.). Въ селѣ церк.-прих. школа. Адресъ: ст. Араново, Моск.-Каз. ж. д.

18) Село **Шайгово Старое**. Храмъ во имя свят. Николая, съ Казанско-Богородицкимъ придѣломъ, деревянный, построенъ въ 1861 г., разстояніемъ отъ г. Пензы 140 в., отъ у. гор. 46 в. Причта положено: священникъ, діаконъ и псаломщикъ. Земли усадебной 1 д., пахатной 33 д. Жалованья 539 р. Братскаго дохода 392 р. Дома для свящ. и псал. общественные. Прихожанъ м. п. 1213, ж. п. 1209. Приходъ состоитъ изъ села и д. Нов. Шайгова (смежн. съ селомъ). Ц.-прих. попечительство. Училище земское. Адресъ: Шуваровская ст.

19) **Шишкѣевъ** заштатный городъ. Храмъ во имя св. Троицы, съ теплыми придѣлами въ честь и память явленія Неопалимыя Купины Б. Матери и во имя св. ап. Іоанна Богослова, каменный, построенъ въ 1807 г. и перестроенъ въ 1863 г., разстояніемъ отъ г. Пензы 120 в., отъ у. гор. 53 в. При немъ кладбищенская церковь во имя свят. Николая, построенная въ 1784 г., а перестроенная въ 1899 г. Причта положено: 2 священника, діаконъ и 2 псаломщика. Земли пахатной и сѣнокосной 139 д. Дома для священниковъ церковные. Жалованья 244 р. Братскаго дохода 1900 р. Прихожанъ м. п. 2219, ж. п. 2311. Приходъ состоитъ изъ жителей города и дер. Нов. Каменки (въ 3 в.). Ц.-пр. попечительство. Училище двухклассное министерское. Адресъ: Шишкѣевская ст.

20) Село **Шуварыы (Воскресенское)**. Церковь Обновленія храма Воскресенія Христова, съ теплыми придѣлами во имя свят. Николая и св. ап. Петра и Павла, каменная, построена въ 1838 г., разстояніемъ отъ г. Пензы 120 в., отъ у. гор. 35 в. Причта положено: 2 священника, діаконъ и 2 псаломщика. Земли усадебной 2 д. и полевой 33 д. Жалованья 358 р. 68 к. Братскаго дохода на оба причта 1062 р. Дома для священника, діакона и псаломщика церковные. Прихожанъ м. п. 2110, ж. п. 2121. Приходъ состоитъ изъ села и дер. Еникеевой Поляны (въ 4 в.). Ц.-пр. попечительство. Въ селѣ училище земское. Адресъ: Шуваровская ст.

Четвертый благочинническій округъ.

1) Село **Акшино Новое**. Храмъ Покрова Пр. Богородицы, съ придѣлами Спаса Нерукотворенаго Образа и во имя свят. Николая, каменный, разстояніемъ отъ г. Пензы 120 в., отъ у. гор. 54 в. Причта положено: священникъ, діаконъ и псаломщикъ. Въ пользу причта вкладъ 800 руб. Земли пахатной и сѣнокосной 40 д. Жалованье по IV кл. Братскаго дохода 655—725 р. Домъ для священника церковный. Прихожанъ м. п. 1291, ж. п. 1219. Приходъ состоитъ изъ села и дер. Бугро-Ключей (въ 1 в.) и Ростанки (въ 3 в.). Ц.-пр. попечительство. Въ селѣ училище земское. Въ д. Б.-Ключахъ церк.-прих. школа. Адресъ: Ново Троицкое, чрезъ Ново-Акшинское Вол. Пр.

2) Село **Акшино Старое (Спасское)**. Храмъ во имя Всемилостиваго Спаса, съ теплымъ придѣломъ въ память Покрова Пр. Богородицы, каменный, построенъ въ 1785 г., разстояніемъ отъ г. Пензы 120 в., отъ у. гор. 51 в. Причта положено: священникъ, діаконъ и псаломщикъ. Земли усадебной 2 д., пахатной и сѣнокосной 56 д. Жалованья 392 р. Домъ для священника церковный. Прихожанъ м. п. 682, ж. п. 720. Приходъ состоитъ изъ села и дер. Мизеряни (въ 4 в.). Въ селѣ ц.-прих. школа, въ дер. Мизерянѣ школа грамоты. Адр. ст. Ново-Троицкое, чрезъ Ново-Акшинское Вол. Пр.

3) Село **Бекетовка**. Храмъ Казанско-Богородицкій, съ придѣломъ во имя св. арханг. Михаила, каменный, построенъ

въ 1755 г., разстояніемъ отъ г. Пензы 135 в., отъ у. гор. 52 в. Церковь въ с. Кочетовкѣ въ честь Ахтырской иконы Божіей Матери, каменная, построена въ 1855 г. По указу Консисторіи 1884 г. сдѣлана самостоятельною церковію, а церковь въ с. Бекетовкѣ приписною. Земли при сей церкви 33 д. и при Бекетовской церкви 33 д. Причта положено: священникъ и псаломщикъ. Жалованья 392 руб. Братскаго дохода 312 р. Домъ для священника въ с. Бекетовкѣ церковный. Прихожанъ м. п. 405, ж. п. 429. Приходъ состоитъ изъ села Бекетовки, села Кочетовки (въ 5 в.), дер. Ждановки и Масловки. Въ селѣ Бекетовкѣ школа грамоты. Адресъ: ст. Ново-Троицкая, чрезъ Ново-Акшинское Вол. Пр.

4) Село **Болотниково (Рождественское)**. Храмъ Рождества Пр. Богородицы, съ придѣломъ во имя арх. Михаила, деревянный, теплый, построенъ въ 1883 г., разстояніемъ отъ г. Пензы 135 в., отъ у. гор. 57 в. Причта положено: священникъ и псаломщикъ. Земли усадебной 1 д., пахатной и сѣнокосной 33 д. Жалованья 392 р. Братскаго дохода 347 р. Домъ для священника церковный. Прихожанъ м. п. 378, ж. п. 399. Приходъ состоитъ изъ одного села. Школа грамоты. Адресъ: Ново-Троицкое, чрезъ Ново-Акшинское Вол. Пр.

5) Село **Вертелимъ**. Храмъ во имя св. арх. Михаила, съ теплыми придѣлами во имя свят. Николая и въ память Воскресенія Христова, деревянный, построенъ въ 1854 г., перестроенъ въ 1878 г., разстояніемъ отъ г. Пензы 160 в., отъ у. гор. 70 в. Начата постройка новаго каменнаго. Церковь имѣетъ капиталъ 2831 р Причта положено: священникъ, діаконъ и псаломщикъ. Земли усадебной 2 д., пахатной 33 д. Жалованья 164 р. 64 к. Братскаго дохода до 600 р. Домъ для священника церковный. Прихожанъ м. п. 1175, ж. п. 1114. Приходъ состоитъ изъ одного села. Церк.-прих. попечительство. Училище земское. Адресъ: ст. Ново-Троицкое, чрезъ Лемдяйско-Майданское Вол. Пр.

6) Село **Ивановка (Новодивѣево)**. Храмъ во имя св. арх. Михаила, съ придѣломъ Казанско-Богородицкимъ, каменный, построенъ въ 1822 г., разстояніемъ отъ г. Пензы 144 в., отъ у. гор. 68 в. Причтъ состоитъ изъ священника

и псаломщика. Земли 33 д. Жалованья 392 р. Прихожанъ м. п. 200, ж. п. 213. Приходъ состоитъ изъ села и дер. Стар. Обуховки (въ 1 в.). Адресъ: ст. Ново-Троицкое, чрезъ Ново-Троицкое Вол. Пр.

7) Село **Игнеръ-Пятина** (Архангельское). Храмъ во имя св. арх. Михаила, съ придѣломъ во имя Пр. Троицы, деревянный, холодный, построенъ въ 1877 г., разстояніемъ отъ г. Пензы 150 в., отъ у. гор. 69 в. На кладбищѣ молитвенный домъ, во имя св Димитрія Ростовскаго. Причта положено: священникъ, діаконъ и псаломщикъ. Жалованья 539 р. Братскаго дохода 390 р. Земли усадебной 2 д., пахатной и сѣнокосной 33 д. Домъ для священника церковный. Въ пользу причта вкладъ 100 р. Прихожанъ м. п. 828, ж. п. 908. Приходъ состоитъ изъ села и дер. Леоновки и Верченки (въ 1 в.). Въ селѣ ц.-прих. школа. Адресъ: ст. Ново-Троицкое, чрезъ Н.-Троицкое Вол. Пр

8) Село **Конопать** (Преображенское). Храмъ Преображенія Господня, деревянный, холодный, построенъ въ 1865 г., разстояніемъ отъ г. Пензы 140 в., отъ у. г. 72 в. Причта положено: священникъ и псаломщикъ. Земли усадебной 2 д, пахатной 33 д. Жалованья 392 р Братскаго дохода 200 р. Домъ для священника церковный. Прихожанъ м. п. 427, ж. п. 403. Приходъ состоитъ изъ одного села. Церковно-приходская школа. Адресъ: Ново-Троицкое, чрезъ Н.-Троицкое Вол. Пр.

9) Село **Кулдымъ**. Храмъ во имя свят. Николая, съ теплымъ придѣломъ Казанско-Богородицкимъ, деревянный, построенъ въ 1853 г., разстояніемъ отъ г. Пензы 150 в., отъ у. гор. 63 в. Причтъ состоитъ изъ священника и псаломщика. Земли усадебной $1^1/_2$ д, пахатной 33 д., сѣнокосной 4 д. Дома церковные. Жалованье по окладу V кл., отъ прихожанъ за безмездное исправленіе общеприходскихъ требъ 600 руб. Прихожанъ м. п. 1064, ж. п. 1039. Приходъ состоитъ изъ одного села. Училище земское. Адресъ: ст. Ново-Троицкое, чрезъ Лемдяйско-Майданское Вол. Пр.

10) Село **Лемдяй**. Храмъ Покрова Б Матери, съ теплымъ придѣломъ во имя свят. Николая, деревянный, построенъ

въ 1898 г., разстояніемъ отъ г. Пензы 145 в., отъ у. гор. 61 в. Причта положено: священникъ, діаконъ и псаломщикъ. Земли усадебной 3 д., пахатной и сѣнокосной 33 д. Жалованье по окладу VI кл. Братскаго дохода 770 р. Дома—для священника церковный, для діакона и псаломщика общественные. Прихожанъ м. п. 988, ж. п. 994. Приходъ состоитъ изъ села и дер. Новой Обуховки (въ 2 в.). Въ селѣ училище земское, Адресъ: ст. Ново-Троицкое, чрезъ Н.-Троицкое Вол. Пр

11) Село **Лемжа (Стрѣлецкая Слобода)**. Храмъ Казанско-Богородицкій, каменный, теплый, построенъ въ 1905 г., разстояніемъ отъ г. Пензы 140 в., отъ у. гор. 43 в. Прежній ветхій храмъ деревянный, построенъ въ 1862 г. Причта положено: священникъ и псаломщикъ. Земли усадебной 1 д., пахатной 2 д. Жалованья 392 р. Братскаго дохода 600 р. Домъ для священника церковный, у псаломщика общественный. Прихожанъ м. п. 795, ж. п. 845. Приходъ состоитъ изъ одного села. Церк.-прих. школа. Адресъ: г. Шишкѣевъ, чрезъ Шишкѣевское Вол. Правл.

12) Село **Майданъ-Лемдяйскій (Сверчковъ)**. Храмъ Покрова Пр. Богородицы, съ теплымъ придѣломъ во имя св. арх. Михаила, деревянный, построенъ въ 1850 г., разстояніемъ отъ г. Пензы 150 в., отъ у. гор. 60 в. Причта положено: священникъ, діаконъ и псаломщикъ. Земли усадебной $1^1/_2$ д., пахатной 33 д. Жалованье по окладу V кл. Братскаго дохода 517 р. Домъ для священника церковный. Прихожанъ м. п. 1188, ж. п. 1208. Приходъ состоитъ изъ одного села. Училище земское. Адресъ: ст. Ново-Троицкое, чрезъ Лемдяйско-Майданское Вол. Пр.

13) Село **Мельцаны**. Храмъ Христорождественскій, съ придѣлами въ честь Ахтырской иконы Б. Матери и во имя св. великомуч. Варвары, каменный, теплый, построенъ въ 1831 г., разстояніемъ отъ г. Пензы 150 в., отъ у. гор. 70 в. При немъ кладбищенская церковь во имя Всѣхъ Святыхъ, каменная, ветхая. Причта положено: священникъ, діаконъ и псаломщихъ. Жалованья 539 р. Братскаго дохода 650 р. Земли усадебной 3 д., пахатной полторы пропорціи. Домъ для

священника церковный, для псаломщика общественный. Прихожанъ м. п. 877, ж. п. 915. Приходъ состоитъ изъ села и дер. Надеждинки (въ 3 в.). Въ селѣ училище земское. Адр. ст. Ново-Троицкое, чрезъ Н.-Троицкое Вол. Прав.

14) Село **Николаевка**. Храмъ во имя св. Троицы, съ теплымъ придѣломъ во имя свят. Николая, деревянный, построенъ въ 2858 г., разстояніемъ отъ г. Пензы 150 в., отъ у. гор. 55 в Причта положено: священникъ, діаконъ и псаломщикъ. Земли усадебной 1 д., пахатной 33 д. Жалованья 539 р. Братскаго дохода 571 р. Дома для священника и псаломщика церковно-общественные. Прихожанъ м. п. 947, ж. п. 915. Приходъ состоитъ изъ одного села. Училище земское. Адр. Ново-Троицкое, чрезъ Ст. Сивильско Майданское Вол. Пр.

15) Село **Ново-Троицкое (Новое Сучкино тожъ)**. Храмъ во имя Св. Троицы, съ теплымъ придѣломъ во имя свят. Николая, деревянный, построенъ въ 1791 г., возобновленъ въ 1869 г., разстояніемъ отъ г. Пензы 150 в., отъ у. гор. 65 в. Причта положено: священникъ, діаконъ и псаломщикъ. Земли усадебной $1^1/_2$ д., пахатной 30 д., сѣнокосной 2 д. Жалованье по окладу V кл. Братскаго дохода 600—800 р. Въ пользу причта вкладъ 700 р. Домъ для священника церковный. Прихожанъ м. п. 1120, ж. п. 1126. Приходъ состоитъ изъ села и дер. Каргалейки (въ 3 в.). Въ селѣ училище земское. Адресъ: ст. Ново-Троицкое.

16) Село **Олферьево**. Храмъ во имя Всемилостиваго Спаса, съ придѣломъ во имя св. арх. Михаила, каменный, построенъ въ 1837 г., разстояніемъ отъ г. Пензы 140 в., отъ у. гор. 60 в. Причта положено: священникъ и псаломщикъ. Земли усадебной 2 д., пахатной и сѣнокосной 39 д. Жалованья 392 р. Братскаго дохода 285 р. Домъ для священника церковный. Прихожанъ м. п. 580, ж. п. 620. Приходъ состоитъ изъ села и дер. Акаевки (въ 2 в.), Аполлоновки и Александровки (въ 4 в.). Въ селѣ училище земское. Адресъ: Ново-Троицкое, чрезъ Н.-Акшинское Вол. Пр.

17) Село **Перхляи (Перхляй)**. Храмъ во имя свят. Николая, съ придѣломъ во имя св. арх. Михаила, деревянный, построенъ въ 1857 г., разстояніемъ отъ г. Пензы 100 в.,

отъ у. гор. 60 в. (начата постройка каменной церкви). Причта положено: священникъ, діаконъ и псаломщикъ. Земли усадебной 1 д., пахатной и сѣнокосной 33 д. Жалованья 539 р. Братскаго дохода 462—492 р. Домъ для священника церковный. Прихожанъ м. п. 993, ж. п. 983. Приходъ состоитъ изъ одного села. Ц. прих. попечительство. Церк.-прих. школа. Адресъ: ст. г. Шишкѣевъ.

18) Село **Рязановка (Троицкая Ипница)**. Храмъ во имя Пр. Троицы, съ теплымъ придѣломъ Казанско-Богородицкимъ, каменный, построенъ въ 1772 г., разстояніемъ отъ г. Пензы 120 в., отъ у. гор. 40 в. Причта положено: священникъ, діаконъ и псаломщикъ. Земли усадебной 1 д., пахатной 33 д. Жалованья 168 р. Братскаго дохода 615 р. Домъ для священника церковный. Прихожанъ м. п. 1075, ж. п. 1085. Приходъ состоитъ изъ села и дер. Парцы (въ 7 в.) и Оржевки (въ 1 в.). Въ селѣ церк.-прих. школа, въ дер. Парцахъ школа грамоты. Адресъ: ст. Шувары.

19) Село **Сучкино Новое (Ожга)**. Храмъ во имя св. Николая, съ придѣлами Покровскимъ и Михаило-архангельскимъ, каменный, построенъ въ 1882 г., розстояніемъ отъ г. Пензы 140 в., отъ у. гор. 45 в. Причта положено: священникъ, діаконъ и псаломщикъ. Земли усадебной 3 д., пахатной и сѣнокосной 33 д. Жалованья 164 р. 64 к. Братскаго дохода 600—700 р. Дома—для священника церковный, а для діакона и псаломщика мірскіе. Прихожанъ м. п. 1216, ж. п. 1157. Приходъ состоитъ изъ села и дер. Ожги, Роганы тожъ, Подвернихи (въ 7 в.) и Тиризморги (въ 2 в.). Въ селѣ цер.-прих. школа, въ д. Роганахъ школа грамоты. Адресъ: станц. Шуваровская.

20) Село **Тиризморга**. Храмъ во имя свят. Николая, съ теплымъ придѣломъ во имя св. безсребренниковъ Космы и Даміана, каменный, построенъ въ 1901 г., разстояніемъ отъ г. Пензы 120 в., отъ у. гор. 45 в. Причта положено: священникъ, діаконъ и псаломщикъ. Земли усадебной 2 д., пахатной 33 д. Жалованье по окладу IV кл. Братскаго дохода 800 р. Прихожанъ м. п. 1555, ж. п. 1612. Приходъ со-

стоитъ изъ одного села. Училище земское. Адресъ: Шуваровская ст.

21) Село **Шигонь (Архангельское)**. Храмъ во имя св. арх. Михаила, съ теплымъ придѣломъ Вознесенія Христова, каменный, построенъ 1879—92 гг., разстояніемъ отъ г. Пензы 150 в., отъ у. гор. 67 в. Причта положено: священникъ, діаконъ и псаломщикъ. Земли 33 д. Жалованья 539 р. Братскаго дохода 600 р. Домъ для священника церковный. Прихожанъ м. п. 848, ж. п. 841. Приходъ состоитъ изъ села и дер. Малькѣевки (въ 1 в.) и Новаго Поселка (въ 4 в.). Церк.-прих. попечительство. Въ селѣ училище земское. Адресъ: ст. Ново-Троицкое, чрезъ Н.-Троицкое Вол. Пр.

22) Село **Ѳедоровка Новая**. Храмъ во имя св. Димитрія Солунскаго, съ теплымъ придѣломъ во имя св. ап. Петра и Павла, каменный, построенъ въ 1820 г., разстояніемъ отъ г. Пензы 170 в., отъ у. гор. 66 в. Причта положено: священникъ, діаконъ и псаломщикъ. Земли пахатной 33 д. Жалованья 539 р. Братскаго дохода 300 р. Домъ для священника церковный. Прихожанъ м. п. 802, ж. п. 775. Приходъ состоитъ изъ одного села. Ц.-пр. школа. Адресъ: ст. Ново-Троицкое, чрезъ Лемдяйско-Майданское Вол. Пр.

23) Село **Ѳедоровка Старая**. Храмъ въ честь Ѳеодоровскія иконы Божіей Матери, съ придѣлами въ честь и память Введенія во храмъ Пр. Богородицы и во имя св. Димитрія Мироточиваго, построенъ 1885 г., разстояніемъ отъ г. Пензы 160 в., отъ у. гор. 72 в. Причта положено: священникъ и псаломщикъ. Земли усадебной 1 д., пахатной 33 д. Жалованья 392 р. Братскаго дохода 380 р. Домъ для священника церковный. Прихожанъ м. п. 747, ж. п. 771. Приходъ состоитъ изъ одного села. Церк.-приходская школа. Адресъ: Ново-Троицкое, чрезъ Лемдяйско-Майданское Вол. Пр.

Керенскій уѣздъ.

Керенскій у.—самый западный изъ уу. Пензенской губ. лежитъ на границахъ Наровчатскаго, Н.-Ломовскаго и Чем-

барскаго уѣздовъ Пензенской губ. и Спасскаго и Моршанскаго уѣздовъ Тамбовской губ., занимаетъ пространство въ 2376,5 кв. версты или 247,552 дес. Поверхность довольно ровная, возвышенности встрѣчаютя въ зап. и ю.-зап части у., а также у с. Буртасъ. Почва—черноземная, изрѣдка глинистая. Рѣкъ въ у. немного, наибольшія—Вадъ, Выша, Шелдаисъ съ ихъ притоками. Подъ лѣсомъ въ у. 44197 дес, изъ коихъ частнымъ владѣльцамъ принадлежитъ 21953 д., крестьянамъ —17414, казнѣ—4536 монастырю—294 д. Лѣса быстро истребляются: такъ въ 1904 г. было вырублено 285 д. И только на помѣщичьихъ земляхъ лѣса возобновляются искусственно. Населенныхъ пунктовъ въ у. 134. Многіе изъ этихъ селеній очень значительны по количеству жителей. Таковы напр. Ушинка (6542), Коповка (4488), Ижмора Б. (3975), Ижмора М. (4110), Вяземка (3609) и др. Главнымъ занятіемъ жителей является хлѣбопашество. Въ 1904 г. было засѣяно крестьянами 65442 д. преимущественно рожью, овсомъ, просомъ, горохомъ и т. д. Засѣвается пшеница. Подъ лугами 13074 д. Въ у. значительно развито тонкорунное овцеводство. Садоводство и огородничество совсѣмъ не развиты. Пасѣкъ насчитывалось 292 съ 7925 ул Изъ кустарныхъ промысловъ развиты тѣ, которые имѣютъ своимъ матеріаломъ дерево—телѣжный, лычный, бондарный и др. Всего кустарными промыслами занято 1788 дв. Фабрично-завод. промышленность довольно развита, всего фабрично-заводскихъ предпріятій было 161 съ 1521 раб. на сумму 2,478 619 р. Больницъ въ уѣздѣ 3, богадѣленъ 3 (въ Черкасскомъ, Ольшанкѣ, С.-Поливановѣ).

Г. Керенскъ стоитъ на горѣ, при рр. Вадѣ и Керенкѣ и находится на разстояніи 150 в. отъ г. Пензы и отъ сосѣднихъ городовъ—Наровчата въ 45 в., Н.-Ломова въ 47 в. и Чембара въ 90 в. Когда основанъ городъ, точно неизвѣстно. Посадъ строился въ половинѣ 40-хъ гг. XVII в., но острожекъ нѣсколько раньше. Въ XVII в. былъ административно-военнымъ центромъ особаго уѣзда. Въ 1708 г. приписанъ къ Азовской губ., въ 1780 г.—по Пензенскому намѣстничеству, въ 1798 г. упраздненъ, а съ 1801 г.—уѣздный городъ гу-

берніи. Промышленное значеніе города ничтожно. Всѣхъ промышленныхъ заведеній въ городѣ 29 съ 91 чел. рабочихъ. Торговля также ничтожна. Жители пригородныхъ слободъ и частію мѣщане занимаются земледѣліемъ. (Прочія свѣд. объ уѣздѣ и городѣ см. въ стат. табл.).

Первый благочинническій округъ.

1) Г. **Керенска** соборный храмъ Успенія Божіей Матери, съ теплыми придѣлами во имя св. арханг. Михаила и свят. и чудотв. Николая, каменный, построенъ въ 1758 г., разстояніемъ отъ г. Пензы 150 в. При немъ кладбищенская церковь Усѣкновенія главы Іоанна Предтечи, каменная, построена въ 1826 г. Церк. оклада 200 р. и въ пользу причта 596 р. Причта положено: протоіерей. священникъ, діаконъ и 2 псаломщика. Жалованья не положено. Братскаго дохода 1100 р. Земли пахатной 46 д. Прихожанъ м. п. 2156, ж. п. 2170. Приходъ состоитъ изъ жителей города и деревень Щербаковки (въ 6 в.) и Шуриновки (въ 4 в.). Въ деревнѣ Щербаковкѣ школа грамоты. Адресъ: г. Керенскъ.

2) Г. **Керенска** храмъ во имя св. арханг. Михаила, съ теплымъ придѣломъ во имя свят. и чудотв. Николая, каменный, построенъ въ 1867 г. Причта положено: священникъ, діаконъ и псаломщикъ Жалованья 539 р. Братскаго дохода 600 р. Земли усадебной $1^1/_2$ д., полевой 37 д. Дома для священника и псаломщика церковные. Прихожанъ м. п. 922, ж. п. 926. Приходъ состоитъ изъ жителей Слободы. Ц.-пр. попечительство и ц.-пр. школа. Адресъ: г. Керенскъ.

3) Г. **Керенска** храмъ Богоявленія Господня, съ теплымъ придѣломъ Казанско-Богородицкимъ, каменный, построенъ въ 1764 г. Причта положено: священникъ, діаконъ и псаломщикъ. Земли $35^1/_2$ д. Жалованья не положено; братскаго дохода 500 р. Прихожанъ м. п. 746, ж. п. 740. Приходъ состоитъ изъ жителей городскихъ. Ц.-пр. попечительство. Адресъ: г. Керенскъ.

4) Г. **Керенска** храмъ Покрова Пр. Богородицы, каменный, построенъ въ 1730 г. Причтъ состоитъ изъ свя-

щенника и псаломщика. Жалованья 392 р. Братскаго дохода 345 р. Въ пользу причта вкладъ 385 р Земли полевой 33 д. Прихожанъ м. п. 578, ж п. 545. Приходъ состоитъ изъ жителей городскихъ. Ц. пр. попечительство. Адр. г. Керенскъ.

5) Село **Архангельское** (Ларіоново). Храмъ во имя св. арханг. Михаила каменный, построенъ въ 1734 г., поновленъ въ 1794 1866 и 1891 гг., разстояніемъ отъ гор. Пензы 140 в., отъ у. гор. 20 в Причта положено: священникъ и псаломщикъ. Земли усадебной 1 д., пахатной 33 д. Жалованья 392 р. Братскаго дохода 250 р. Домъ для священника церковный. Прихожанъ м. п. 516, ж. п. 530. Приходъ состоитъ изъ села и дер. Алексѣевки (въ 7 в.). Въ селѣ церк.-прих. школа. Адресъ: г. Керенскъ.

6) Село **Бутурлино** (Никольское, Ягановка). Храмъ во имя свят. и чудотв. Николая, съ придѣломъ во имя св, Космы и Даміана, каменный, построенъ 1883—1902 г., разстояніемъ отъ г. Пензы 135 в., отъ у. гор. 9 в. Причта положено: священникъ и псаломщикъ. Земли усадебной 1 д, полевой 44 1/2 д. Жалованья 126 р. Братскаго дохода 317 р. Домъ для священника церковный. Прихожанъ м. п. 694, ж. п. 754. Кромѣ того раскольниковъ безпоповщинской секты въ д. Пенькахъ м. п. 19, ж. п. 18. Приходъ состоитъ изъ села и д. Ольгиной (въ 5 в) и Пеньковъ (въ 5 в.). Училище земское. Адресъ: г. Керенскъ.

7) Село **Васильевка.** (Дубровки). Храмъ во имя св. Троицы, съ придѣломъ во имя св Димитрія Ростовскаго, каменный, холодный, построенъ въ 1825 г., разстояніемъ отъ г. Пензы 140 в., отъ у. гор. 15 в. Причта положено: священникъ и псаломщикъ. Земли 33 д. Жалованья 392 р. Братскаго дохода 360 р. Дома церковные. Прихожанъ м. п. 507. ж. п. 511. Приходъ состоитъ изъ села и дер. Снохина (въ 1 в.). Ц.-прих. попечительство. Въ селѣ ц.-прих. школа. Адресъ: г. Керенскъ.

8) Село **Выборное.** Храмъ во имя св. Димитрія Солунскаго, съ теплымъ придѣломъ во имя свят. Николая. каменный, построенъ въ 1900 г., разстояніемъ отъ г. Пензы 165 в., отъ у. гор. 12 в. Причта положено: священникъ, діаконъ и

псаломщикъ. Земли усадебной 2 д., полевой 33 д. Жалованья 311 р. 64 к. Братскаго дохода 691 р. Домъ для священника церковный. Прихожанъ м. п. 1085, ж. п. 1126. Приходъ состоитъ изъ села и дер. Сошниковки (въ 2 в.). Ц.-пр. попечительство. Въ селѣ училище земское, а въ д. Сошниковкѣ школа грамоты. Адресъ: г. Керенскъ.

9) Село **Дураково** (Архангельское). Храмъ во имя св. арханг. Михаила, деревянный, построенъ въ 1794 г., разстояніемъ отъ г. Пензы 175 в., отъ у. гор. 24 в. Причта положено: священникъ и псаломщикъ. Земли усадебной 1 д., полевой 36 д. Жалованья 392 р. Братскаго дохода 398 руб. Домъ для священника церковный. Прихожанъ м. п. 429, ж. п. 421. Приходъ состоитъ изъ одного села. Ц.-пр. попечительство. Училище земское. Адресъ: г. Керенскъ.

10) Село **Каргалеи** (Каргалей). Храмъ Воскресенія Христова, съ теплыми придѣлами Покровскимъ и во имя св. арханг. Михаила, каменный, построенъ въ 1821 г., разстояніемъ отъ г. Пензы 130 в., отъ у. гор. 15 в. Причта положено: священникъ и псаломщикъ. Земли усадебной 2 д., полевой 31 д. Жалованья 392 р. Братскаго дохода 300 р. Домъ для священника церковный. Прихожанъ м. п. 619, ж. п. 628. Приходъ состоитъ изъ села и д. Бутырки (въ 2 в.). Въ селѣ школа грамоты. Адресъ: г. Керенскъ.

11) Село **Кармалейка** (Козьмодемьянское). Храмъ во имя св. безсребренниковъ Космы и Даміана, деревянный, теплый, построенъ въ 1738 г., перестроенъ въ 1868 г., разстояніемъ отъ г. Пензы 150 в., отъ у. гор. 7 в. Причта положено: священникъ и псаломщикъ. Земли 36 д. Жалованья 392 р. Братскаго дохода 321 р. Домъ для священника церковный. Прихожанъ м. п. 380, ж. п. 372. Приходъ состоитъ изъ одного села. Школа грамоты. Адресъ: г. Керенскъ.

12) Село **Козлейка** Храмъ во имя св. безсребренниковъ Космы и Даміана, деревянный, холодный, построенъ въ 1869 г., разстояніемъ отъ г. Пензы 135 в., отъ у. гор. 10 в. Причта положено: священникъ и псаломщикъ. Жалованья 392 руб. Братскаго дохода 631 р. въ пользу причта вкладъ 100 р. Земли усадебной $2^1/_2$ д., пахатной $30^1/_2$ д. Домъ для свя-

щенника церковный. Прихожанъ м. п. 768, ж. п. 827. Приходъ состоитъ изъ села и д. Нов. Козлейки (въ 1 в.). Ц.-пр. попечительство. Училище земское. Адресъ: г. Керенскъ.

13) Село **Котелъ**. Храмъ Покрова Пр. Богородицы, съ придѣлами во имя св. арханг. Михаила и свят. и чудотв. Николая, каменный, холодный, построенъ въ 1874—80 г., разстояніемъ отъ г. Пензы 133 в., отъ у. гор. 17 в. Причта положено: 2 священника, діаконъ и 2 псаломщика. Земли усадебной 3 д., пахатной 62½ д. (причтъ владѣетъ только 43½ д.). Жалованья 270 р. 48 к. Братскаго дохода до 900 р. Дома для священниковъ церковные. Прихожанъ м. п. 1938, ж. п. 1915. Приходъ состоитъ изъ села и дер. Аксеновки (въ 2 в.). Ц.-прих. попечительство. Училище въ селѣ земское, а въ д. Аксеновкѣ школа грамоты. Адр. г. Керенскъ.

14) Село **Лака Нагорная**. Храмъ Покрова Пр. Богородицы, съ теплымъ придѣломъ во имя свят. и чудотв. Николая, построенъ въ 1833 г., а распространенъ въ 1879 г., разстояніемъ отъ г. Пензы 160 в., отъ у. гор. 7 в. Причта положено: священникъ, діаконъ и псаломщикъ. Жалованья 539 р. Братскаго дохода 800—900 р. Земли усадебной 2 д., пахатной 58 д., въ томъ числѣ 8 д. неудобной. Домъ для священника церковный. Прихожанъ м. п. 1112, ж. п. 1147. Приходъ состоитъ изъ села и дер. Каменки (въ 3 в.), Куриловки (въ 2 в.), Сапѣловки (въ 4 в.). Въ селѣ церк.-прих. школа. д. Каменкѣ школа грамоты. Церк.-пр. попечительство. Адресъ: г. Керенскъ.

15) Село **Лака Татарская (Покровское)**. Храмъ Покрова Пр. Богородицы, съ теплымъ придѣламъ во имя св. и чудотв. Николая, деревянный, построенъ въ 1778 г., а 1880—84 г. перестроенъ, разстояніемъ отъ г. Пензы 165 в., отъ у. гор. 15 в. Причта положено: священникъ, діаконъ и псаломщикъ. Земли усадебной 3 д., пахатной 36 д. Жалованья 164 р. 64 к. Братскаго дохода 600 р. Домъ для священника церковный. Прихожанъ м. п. 928, ж. п. 890. Сверхъ того магометанъ м. п. 445, ж. п. 470. Приходъ состоитъ изъ села и дер. Выглядовки (въ 1 в.), Мочалейки, Алексѣевки (въ 2 в.), Крутовки, Красаевки (въ 4 в.), Сапѣ-

ловки (въ 5 в.), Чудовки (въ 3 в.). Въ селѣ церк.-прих. школа. Церк.-пр. попечительство. Адресъ: г. Керенскъ.

16) Село **Лука Большая** (Архангельское). Храмъ во имя свят. арханг. Михаила, съ придѣломъ во имя свят. муч. Кирика и Іулиты, деревянный, теплый, построенъ въ 1784 г., а перестроенъ въ 1858 г., разстояніемъ отъ г. Пензы 165 в., отъ у. гор. 10 в. Причта положено: священникъ, діаконъ и псаломщикъ. Земли усадебной 2 д., пахатной 64 д. Жалованья священнику 105 р. 84 к., діакону 35 р. 28 к., псаломщику 23 р. 52 к. Братскаго дохода 1300—1600 р. Домъ для священника церковный. Прихожанъ м. п. 1441, ж. п. 1522. Приходъ состоитъ изъ села и дер. Тенева (въ 3 в.), Семивражекъ (въ 2 в.), Лопатина (въ 2 в.). Церк.-прих. попечительство. Въ селѣ двухклассная церк. прих. школа. При фабрикѣ г. Казѣева церк.-прих. школа одноклассная. Адресъ: г. Керенскъ.

17) Село **Лунданъ**. Храмъ во имя св. Троицы, деревянный, построенъ въ 1850 г., разстояніемъ отъ г. Пензы 170 в., отъ у. гор. 20 в. Причта положено: священникъ и псаломщикъ. Земли усадебной 1 д., пахатной 33 д. Жалованья 392 р. Братскаго дохода 260 р. Домъ для священника церковный. Прихожанъ м. п. 430, ж. п. 407. Приходъ состоитъ изъ села и д. Преображенской (въ 2 в.), Горенки (въ 2 в.) Церк.-пр. попечительство. Въ селѣ школа грамоты. Адресъ: г. Керенскъ.

18) Село **Маркино**. (Архангельское). Храмъ во имя св. арханг. Михаила, съ придѣломъ во имя св. и чудотв. Николая, деревянный, холодный, построенъ въ 1817 г., разстояніемъ отъ г. Пензы 125 в., отъ у. гор. 22 в. Причта положено: священникъ и псаломщикъ. Земли усадебной 2 д., пахатной и сѣнокосной 33 д. Жалованье 392 р. Братскаго дохода 550 р. Домъ для священника церковный. Прихожанъ м. п. 677, ж. п. 721. Приходъ состоитъ изъ села и дер. Бобровки, Ст. Какуйки, Нов. Какуйки (въ 2 в.), Скуратова (въ 5 в.), Скуратовскихъ выселковъ (въ 7 в.) и Сорокина (въ 4 в.). Въ селѣ церк.-прих. школа, а въ д. Скуратовѣ школа грамоты. Адресъ: г. Керенскъ.

19) Село **Овчарное**. Храмъ Казанско-Богородицкій, деревянный, холодный, построенъ въ 1892 г., разстояніемъ отъ г. Пензы 140 в., отъ у. гор. 10 в. Причта полож но: священникъ и псаломщикъ. Земли 36 д. Жалованья 392 р. Дома общественные. Прихожанъ м. п. 263, ж. п. 290. Школа грамоты. Адресъ: г. Керенскъ.

20) Село **Пимбуръ Русскій** (Никольское). Храмъ во имя свят. и чудотв. Николая, каменный, холодный, построенъ въ 1868—74 г., разстояніемъ отъ г. Пензы 165 в., отъ у. гор. 15 в. На имя церкви и причта вкладъ 500 р. Причта положено: священникъ и псаломщикъ. Жалованья 104 р. 86 к. Братскаго дохода 250 р. Земли усадебной 3 д., пахатной и сѣнокосной 65 д. Дома церковные. Прихожанъ м. п. 660, ж. п. 682. Приходъ состоитъ изъ села и дер. Большой Судакаевки (въ 4 в.) и Малой Судакаевки (въ 5 в.). Въ селѣ церковно-приходская школа. Адр. г. Керенскъ или г. Спасскъ, Тамб. губ.

21) Село **Поливаново**, (Петропавловское, Сергіевское, Летево). Храмъ во имя св. ап. Петра и Павла, съ теплыми придѣлами во имя св. преп. Сергія Радонежскаго и въ честь Иверскія иконы Б. Матери, каменный, построенъ въ 1814 г., разстояніемъ отъ г. Пензы 165 в., отъ у. гор. 20 в. Церковь имѣетъ капиталъ въ 845 р. Причта положено: священникъ, діаконъ и псаломщикъ. Земли усадебной 3 д., пахатной 32 д. Жалованье по штату VI кл. Братскаго дохода 494 р. Домъ для священника церковный. Прихожанъ м. п. 742, ж. п. 763. Приходъ состоитъ изъ села и д. Свищевой (въ 2 в. за р. Вадомъ) и Киты (въ 7 в.). Въ селѣ училище земское. Адресъ: г. Керенскъ.

22) Село **Рахманка** (Архангельское). Храмъ во имя св. арханг. Михаила, съ придѣломъ во имя свят. и чудотв. Николая, каменный, построенъ 1869 г., разстояніемъ отъ г. Пензы 140 в., отъ у. гор. 12 в. Причта положено: священникъ, діаконъ и псаломщикъ. Земли усадебной 2 д., полевой 33 д. Жалованья 168 р. Братскаго дохода 1200—1300 р. Въ пользу причта вкладъ 500 р. Домъ для священника церковный. Прихожанъ м. п. 1721, ж. п. 1759. Приходъ со-

стоитъ изъ села и д. Умета (въ 2 в.). Цер. пр. попечительство. Училище земское. Адресъ: г. Керенскъ.

23) Село **Ртищево** (Архангельское). Храмъ во имя св. арханг. Михаила, съ придѣлами Казанско-Богородицкимъ и во имя св. Кира и Іоанна, каменный, холодный, построенъ въ 1823 г., разстояніемъ отъ г. Пензы 160 в, отъ у. г. 16 в. Причта положено: священникъ, діаконъ и псаломщикъ. Земли усадебной 2 д., пахатной 66 д. Жалованья священнику 90 р., діакону 36 р. и псаломщику 24 р. Братскаго дохода 1353 р. Домъ для священника церковный. Прихожанъ м. п 1386, ж. п. 1415. Приходъ состоитъ изъ села и д. Вельяминова (въ 2 в.), Лачинова (въ 5 в.), Крутовки и Летева (въ 1 в.). Церк.-пр. попечительство. Училище въ селѣ земское. Адресъ: г. Керенскъ.

24) Село **Чіушъ Каменка** (Чіушъ, Никольское). Храмъ во имя свят. и чудотв. Николая, каменный, холодный, построенъ въ 1885 г., разстояніемъ отъ г. Пензы 150 в., отъ у. гор. 20 в. Причта положено: священникъ, діаконъ и псаломщикъ Земли усадебной 1 д., пахатной 54 д Жалованья 148 р, Братскаго дохода 500 р. Прихожанъ м. п. 1004, ж. п. 990. Приходъ состоитъ изъ села и д. Орловки, Какуевки, Березинки, Старой Чіуши (въ 3 в.), Сноховки, Нов. Чіуши, Судакаевки, М. Сноховки (въ 5 в.). Въ д. Березинкѣ магометанъ м. п. 150, ж. п. 170 Въ селѣ училище земское. Ц.-пр. попечительство. Адресъ: г. Спасскъ, Тамбовской губ.

25) Село **Шелдаисъ.** (Солтыково тожъ). Храмъ во имя свят. и чудотв. Николая, деревянный, теплый, построенъ въ 1867 г., разстояніемъ отъ г. Пензы 160 в., отъ у. гор. 12 в. Причта положено: священникъ и псаломщикъ. Земли 20 д. и руги. 60 р. Жалованья 392 р. Братскаго дохода 300 р. Дома церковные. Прихожанъ м. п. 626, ж. п. 694. Приходъ состоитъ изъ села и д. Таракановки (въ 1 в.). Въ приходѣ магометанъ м. п. 800, ж. п. 900. Ц.-пр. попечительство. Въ селѣ церк.-прих. школа. Адресъ: г. Керенскъ.

Второй благочинническій округъ.

1) Село **Алексѣевка**. (Заводъ). Храмъ Рождества Пр. Богородицы, деревянный, построенъ въ 1867 г., разстояніемъ отъ г. Пензы 136 в., отъ у. гор. 50 в. Причта положено: священникъ и псаломщикъ. Земли 33 д. Жалованья 392 р. Братскаго дохода 600 р. Въ пользу причта выигрышный билетъ въ 100 р. Дома церковные. Прихожанъ м. п. 577, ж. п. 593. Приходъ состоитъ изъ села и дер. Троицкой (въ 5 в.) и Фелицатовки (въ 6 в.). Въ селѣ церк.-прих. школа. Адресъ: ст. Пачелма, Сыз.-Вяз. ж. д.

2) Село **Богородское**. Храмъ во имя свят. и чудотв. Николая, деревянный, холодный, построенъ въ 1797 г., разстояніемъ отъ г. Пензы 157 в., отъ у. гор. 16 в., строится новый каменный. Причтъ состоитъ изъ священника и псаломщика. Земли усадебной $2^1/_2$ д., пахатной 33 д. Жалованья 150 р. Братскаго дохода до 700 р. Домъ для священника общественный. Прихожанъ м. п. 809, ж. п. 802. Приходъ состоитъ изъ села и д. Шалашей (въ 3 в.). Церковно-прих. попечительство. Въ селѣ училище земское. Адресъ: Большe-Ижморская ст. Кер. у.

3) Село **Вяземка**. Храмъ во имя св. Троицы, деревянный, холодный, построенъ въ 1893 г., разстояніемъ отъ г. Пензы 160 в., отъ у. гор. 34 в. Причта положено: священникъ, діаконъ и псаломщикъ. Земли усадебной 2 д., пахатной и сѣнокосной 66 д. Жалованья 172 р. Братскаго дохода 888 р. Домъ для священника церковный. Прихожанъ м. п. 1721, ж. п. 1911. Приходъ состоитъ изъ села и д. Казуровки (въ 3 в.). Въ селѣ училище земское. Адресъ: Б.-Ижморская ст., Кер. у.

4) Село **Дубасово**. (Архангельское). Храмъ во имя св. арханг. Михаила, деревянный, холодный, построенъ въ 1864 г., разстояніемъ отъ г. Пензы 145 в., отъ у. гор. 19 в. Причта положено: священникъ и псаломщикъ. Земли усадебной 2 д., пахатной 33 д. Жалованья 123 р. 48 к. Братскаго дохода 450—500 р. Домъ для священника церковный. Прихожанъ м. п. 770, ж. п. 823. Приходъ состоитъ изъ села и д. Арта-

маса (въ 2 в.), Зарѣчной (въ 1 в.), Петровской (въ 2 в.). Въ селѣ церк.-прих. школа. Ц.-пр. попечительство. Адресъ: Б.-Ижморская ст,

5) Село **Знаменское**, Большой Буртасъ тожъ. Храмъ Знаменія Божіей Матери, съ придѣломъ во имя преп. Сергія, каменный, теплый, построенъ въ 1808 г., разстояніемъ отъ г. Пензы 150 в., отъ у. гор. 47 в. Причта положено: 2 священника, діаконъ и 2 псаломщика. Земли усадебной 3 д., пахатной 64 д. Жалованья 358 р. 68 к. Братскаго дохода 2100 р. Прихожанъ м. п. 1808, ж. п. 1811. Приходъ состоитъ изъ села и д. Самарихи (въ 2 в.). Въ селѣ училище земское. Адр. ст. Башмаково, С.-В. ж. д.

6) Село **Ижмора Большая**. Храмъ во имя св. Троицы, съ придѣломъ во имя свят. и чудотв. Николая, каменный, теплый, построенъ въ 1851 г., разстояніемъ отъ г. Пензы 150 в., отъ у. гор. 22 в. При немъ кладбищенская церковь Успенія Б. Матери, деревянная, холодная. Въ пользу церкви и причта два выигрышныхъ билета. Причта положено: священникъ, діаконъ и псаломщикъ. Земли усадебной 4 д., пахатной 34 д. Жалованья 164 р. Братскаго дохода 1100 р. Домъ для священника церковный. Прихожанъ м. п. 1971, ж. п. 2004. Приходъ состоитъ изъ одного села. Церк.-прих. попечительство. Училище двухклассное образцовое и церк.-прих. школа. Адресъ: Б.-Ижморская ст.

7) Село **Ижмора Малая**. Храмъ во имя св. Троицы, еще не оконченъ постройкой; освященъ престолъ въ придѣлѣ въ честь Казанской иконы Божіей Матери, разстояніемъ отъ г. Пензы 150 в., отъ у. гор. 24 в. Причта положено: священникъ, діаконъ и псаломщикъ. Земли усадебной 3 д., пахатной 36 д., сѣнокосной до 12 д. Жалованья 168 р. Братскаго дохода 1000 р. Домъ для священника церковный. Въ пользу причта вкладъ 1090 р. Прихожанъ м. п. 1976, ж. п. 2134. Приходъ состоитъ изъ одного села. Училище земское. Адресъ: Больше-Ижморская ст.

8) Село **Кандіевка**. (Марьино). Храмъ Скорбящей Божіей Матери, съ придѣлами во имя преп. Сергія и свят. и чудотв. Николая, каменный, построенъ въ 1856 г., разстоя-

ніемъ отъ г. Пензы 168 в., отъ у. гор. 62 в. Причта положено: священникъ и псаломщикъ. Земли усадебной 2 д., пахатной 32 д. Жалованья 168 р. Братскаго дохода 400 р. Дома церковные. Прихожанъ м. п. 650, ж. п. 732. Приходъ состоитъ изъ одного села. Училище земское. Адр. ст Башмаково, С.-Вяз. ж. д.

9) Село **Кашаевка.** (Никольское). Храмъ во имя свят. и чудотв. Николая, деревянный, холодный, построенъ въ 1734 г., а въ 1867 г. вновь перестроенъ; разстояніемъ отъ г. Пензы 150 в., отъ у. гор. 26 в. Причта положено: священникъ и псаломщикъ. Земли усадебной 4 д., пахатной и сѣнокосной 33 д. Жалованья 132 р. Братскаго дохода 368 р. Въ пользу причта капиталъ 516 р. Домъ для священника церковный. Прихожанъ м. п. 610, ж. п. 621. Приходъ состоитъ изъ одного села. Училище земское. Адресъ: ст. Черкасская.

10) Село **Ключи** (Знаменское). Храмъ Знаменія Пр. Богородицы, деревянный, холодный, построенъ въ 1852 г., разстояніемъ отъ г. Пензы 170 в., отъ у. гор. 17 в. Причта положено: священникъ и псаломщикъ. Земли усадебной 2 д., полевой 35 д. Жалованья 392 р. Братскаго дохода 300—400 р. Домъ для священника общественный. Прихожанъ м. п. 404, ж. п. 366. Приходъ состоитъ изъ одного села. Церк.-прих. школа. Адресъ: Б.-Ижморская ст.

11) Село **Козловка.** Храмъ во имя препод. Сергія съ придѣломъ Вознесенскимъ, построенъ въ 1901 г., разстояніемъ отъ г. Пензы 135 в., отъ у. гор. 46 в. Причта положено: священникъ и псаломщикъ. Земли 33 д. Жалованья 392 р. Братскаго дохода 650 р. Дома общественные. Прихожанъ м. п. 679, ж. п. 686. Приходъ состоитъ изъ одного села. Церк.-прих. школа. Адресъ. Ст. Пачелма, Сызр.-Вяз. ж. д.

12) Село **Колесовка.** (Михайловское). Храмъ во имя св. арханг. Михаила, каменный, построенъ въ 1899 г., разстояніемъ отъ г. Пензы 150 в., отъ у. гор. 57 в. Причта положено: священникъ, діаконъ и псаломщикъ. Земли усадебной 2 д., пахатной 33 д., сѣнокосной 6 д. Жалованья 164 р. 64 к. Братскаго дохода 700—800 р. Дома для священника

и псаломщика церковные. Прихожанъ м. п. 892, ж. п. 936. Приходъ состоитъ изъ одного села. Церк.-прих. попечительство. Училище земское. Адресъ: ст. Башмаково, С.-Вяз. ж. д.

13) Село **Коповка.** (Богоявленское). Храмъ Богоявленія Господня, каменный, построенъ въ 1900—4 г., разстояніемъ отъ г. Пензы 135 в., отъ у. гор. 35 в. Причта положено: 2 священника, діаконъ и 2 псаломщика. Земли усадебной 2 д., полевой 65 д., изъ коихъ 8 д. не приносятъ дохода. Жалованья 415 р. 74 к. Братскаго дохода 520—580 р. на штатъ. Дома для старшаго священника и діакона церковные, для втораго священника общественный. Прихожанъ м. п. 2221, ж. п. 2267. Приходъ состоитъ изъ одного села Церк.-прих. попечительство. Училище земское. Адр. г. Керенскъ.

14) Село **Куземкино.** (Никольское). Храмъ во имя свят. и чудотв. Николая, съ придѣлами Знаменія Пр. Богородицы и во имя св. архидіак. Стефана, каменный, холодный, постренъ въ 1876 г., разстояніемъ отъ г. Пензы 150 в., отъ у. гор. 38. Причта положено: священникъ и псаломщикъ. Земли усадебной 1 д., полевой 33 д. Жалованья 144 р. Братскаго дохода 700 р. и 30 р. % съ капитала въ пользу причта. Дома церковные. Прихожанъ м. п. 679, ж. п. 708. Приходъ состоитъ изъ одного села. Училище земское. Адресъ: ст. Черкасская.

15) Село **Никольское.** Храмъ во имя свят. и чудотв. Николая, деревянный, холодный, построенъ въ 1793 г., а 1871 г. вновь перестроенъ, разстояніемъ отъ г. Пензы 150 в., отъ у. гор. 30 в. Причта положено: священникъ, діаконъ и псаломщикъ. Земли усадебной 3 д., пахатной 58 д. Жалованья 164 р. 64 к. Братскаго дохода 696 р. Въ пользу причта вкладъ 100 р. Домъ для священника церковный. Прихожанъ м. п. 1031, ж. п. 1009. Приходъ состоитъ изъ села и дер. Ильинской (въ 4 в.). Церк.-прих. попечительство. Въ селѣ училище земское. Адресъ: ст. Черкасская.

16) Село **Ольшанка.** Храмъ во имя св. Александра Невскаго, съ теплыми придѣлами во имя св. Тихона Задонскаго и св. ап. Филиппа, деревянный, построенъ въ 1892 г., разстояніемъ отъ г. Пензы 160 в., отъ у. гор. 26 в. Причта

положено: священникъ и псаломщикъ. Земли усадебной 5 д., пахатной и сѣнокосной 55 д. Дома церковные. Жалованья 392 р. Братскаго дохода 360 р. Приходъ состоитъ изъ села и д. Вязовки (въ 1 в.) и Тонкина (въ 3 в.). Прихожанъ м. п. 474, ж. п. 495. Въ селѣ церк.-прих. школа. Адресъ: ст. Черкасская.

17) Село **Орлево** (Троицкое). Храмъ во имя св. Троицы, съ приходомъ въ честь Покрова Пр. Богородицы, каменный, холодный, построенъ въ 1852 г., разстояніемъ отъ г. Пензы 110 в., отъ у. гор. 57 в. Причтъ состоитъ изъ священника и псаломщика. Земли усадебной $1^1/_4$ д., пахатной 30 д., сѣнокосной 3 д. Жалованье по штату V кл. Братскаго дохода 700—800 р. Дома церковные. Прихожанъ м. п. 821, ж. п. 862. Приходъ состоитъ изъ одного села. Училище земское. Адресъ: Ст. Башмаково, С.-В. ж. д чрезъ Троицкое Вол. Пр.

18) Село **Поливаново-Дмитріево**. Храмъ во имя св. Димитрія Солунскаго, деревянный, построенъ 1791 г., исправленъ 1874 г, разстояніемъ отъ г. Пензы 140 в., отъ у. гор. 40 в. Причта положено: священникъ и псаломщикъ. Земли усадебной $1^1/_2$ д., пахатной и сѣнокосной $34^1/_2$ д. Жалованья 129 р. 36 к. Братскаго дохода 650 р. Домъ для священника церковный, а для псаломщика общественный. Прихожанъ м. п. 736, ж. п. 740. Приходъ состоитъ изъ села и д. Екатериновки (въ 5 в.). Въ с. училище земское. Адр. ст. Черкасская.

19) Село **Пятницкое**. Храмъ во имя св. арханг. Михаила, деревянный, холодный, построенъ въ 1875 г, разстояніемъ отъ г. Пензы 145 в., отъ у. гор. 50 в. Причтъ состоитъ изъ священника и псаломщика. Земли $34^1/_2$ д. и кромѣ того завѣщано 2 д. Жалованья священнику 108 р., псаломщику 24 р. Братскаго дохода 652 р. Дома церковные. Прихожанъ м. п. 1011, ж. п. 1055. Приходъ состоитъ изъ села и д. Софьевки (въ 4 в.). Въ селѣ и д. Софьевкѣ училища земскія. Адр. ст. Черкасская.

20) Село **Салтыково** (Архангельское, Буртасъ, Знаменское). Храмъ Знаменія Б. Матери, съ придѣлами во имя св. арханг. Михаила и св. Николая, каменный, холодный, построенъ въ 1868 г., разстояніемъ отъ г. Пензы 140 в., отъ у.

гор. 49 в. Причта положено: священникъ, діаконъ и псаломщикъ. Земли усадебной 5 д., пахатной 41 д. Жалованья 217 р. 56 к. Братскаго дохода 1000 р. Домъ для священника церковный. Прихожанъ м. п. 955, ж. п. 1030. Приходъ состоитъ изъ села и д. Малаго Буртаса (въ 3 в.). Въ селѣ и д. Буртасѣ училища земскія. Адресъ: ст. Черкасская.

21) Село **Сосновка** (Калиновка). Храмъ Покрова Пр. Богородицы, каменный, холодный, построенъ въ 1855 г., разстояніемъ отъ г. Пензы 145 в., отъ у. гор. 31 в. Причта положено: священникъ и псаломщикъ. Земли усадебной 1 д., пахатной 32 д. Жалованья 392 р. Братскаго дохода 590 р. Дома церковные. Прихожанъ м. п. 518, ж. п. 541. Приходъ состоитъ изъ одного села. Училище земское. Адресъ: ст. Черкасская, Керен. у.

22) Село **Ушенка** Храмъ во имя св. Троицы, съ придѣломъ во имя свят. и чудотв. Николая, деревянный, холодный, построенъ въ 1838 г., перестроенъ въ 1867 г., разстояніемъ отъ г. Пензы 160 в., отъ у. гор. 30 в. Причта положено: 2 священника, діаконъ и 2 псаломщика. Земли усадебной 4 д., пахатной до 154 д. Жалованья 244 р. Братскаго дохода 1681 р. Дома для священниковъ церковные. Прихожанъ м. п. 3224, ж. п. 3328. Приходъ состоитъ изъ одного села. Училище земское и ц.-пр. школа. Адресъ: ст. Большие-Ижморская.

23) Село **Черкасское**. (Александровское). Храмъ во имя св. благ. кн. Александра Невскаго, съ теплыми придѣлами во имя св. м. Адріана и Наталіи и св. вел. м. Димитрія Солунскаго, каменный, построенъ въ 1826 г., разстояніемъ отъ г. Пензы 140 в., отъ у. гор. 35 в. Церковь имѣетъ капиталъ 3000 р., на % съ коего содержится богадѣльня. Причта положено: священникъ, діаконъ и псаломщикъ. Земли усадебной $1^1/_2$ д., пахатной 38 д. Жалованья 168 р. Братскаго дохода 990 р. Прихожанъ м. п. 1078, ж. п. 1064. Приходъ состоитъ изъ одного села. Ц.-пр. попечительство и ц.-пр. школа. Адресъ: ст. Черкасская, Керен. у.

24) Село **Чернышево** (Николо-Китское тожъ). Храмъ во имя свят. и чуд. Николая, каменный, холодный, построенъ

въ 1892—94 г., разстояніемъ отъ г. Пензы 175 в., отъ у. гор. 26 в. Причта положено: священникъ, діаконъ и псаломщикъ. Земли усадебной 2 д., пахатной 33 д. Жалованья 229 р. 32 к. Братскаго дохода 500 р. Домъ для священника церковный. Прихожанъ м. п. 1266, ж. п. 1262. Приходъ состоитъ изъ села и д. Можаровой (въ 3 в.), Андреевки (въ 4 в.), Картнева (въ 1 в.), Киты (въ 3 в.), Логовщины (въ 4 в.) Въ селѣ училище земское. Адр. г. Керенскъ.

25) Село **Шеино**. Храмъ во имя св. Троицы, съ придѣлами во имя св. Димитрія Ростовскаго и св. Алексія, митр. Московскаго, каменный, холодный, построенъ въ 1845 г. и вновь ремонтированъ въ 1885 г., разстояніемъ отъ г. Пензы 136 в., отъ у. гор. 45 в. При немъ кладбищенская церковь во имя св. преп. Сергія Радонежскаго, деревянная, теплая, построена 1830 г., а перестроена въ 1882 г. Причта положено: 2 священника, діаконъ и 2 псаломщика. Земли усадебной 3 д., пахатной 64 д. Жалованья 931 р. Причтовскаго капитала 350 р. Церковнаго капитала 1487 р. Для священниковъ дома церковные, а для діакона мірской. Прихожанъ м. п. 1382, ж. п. 1402. Приходъ состоитъ изъ одного села. Въ селѣ училище земское. Адресъ: ст. Черкасская.

Краснослободскій уѣздъ.

Краснослободскій у.—въ сѣверо-западномъ углу губерніи лежитъ на границахъ Инсарскаго и Наровчатскаго уу., Пензенской губ., Спасскаго и Темниковскаго уу., Тамбовской губ. и Ардатовскаго и Лукояновскаго уу., Нижегородской губ., занимаетъ 3640,4 кв. вер. или 379,208 дес. Площадь уѣзда низменная и только въ западной части попадаются небольшія возвышенности. Почвы въ сѣверо-западной половинѣ часто песчаная, малоплодородная, а въ ю.-в. части—суглинокъ и деградированный черноземъ. Изъ полезныхъ ископаемыхъ въ уѣздѣ встрѣчаются желѣзныя руды и торфъ, который однако не разработывается. Изъ рѣкъ наибольшія—Мокша и ея притоки—Сивинь, Уркатъ. Мокша сплавная. Встрѣчаются въ

уѣздѣ и болота въ восточной части. Подъ лѣсомъ (въ 1904 г.) было 47889 дес. Изъ нихъ казнѣ принадлежало 28298 д., крестьянамъ—9550 д., крест. товариществамъ 5860 д., частнымъ владѣльцамъ 2675 д., монастырямъ—1086 д., городу 419 д. Въ уѣздѣ 277 населенныхъ пунктовъ, кромѣ уѣзднаго города. Наибольшія изъ поселеній, кромѣ зашт. г. Троицка, Пурдошки (3672), Ельники (3592). Главное занятіе жителей хлѣбопашество. Въ 1904 г. было засѣяно крестьянами 132309 д. рожью, овсомъ, просомъ, коноплей. Сѣятся также озимая и яровая пшеница. Скотоводство въ уѣздѣ въ малоудовлетворительномъ состояніи. Садоводство довольно развито, особенно разводятся яблони и вишни, въ нѣкоторыхъ селеніяхъ развито огородничество. Пасѣкъ въ 1904 г. было 315 съ 9215 ул. Изъ кустарныхъ промысловъ развиты—рогожный, веревочный и телѣжный, а также гончарный. Кустарными промыслами въ у. занимается до 1695 дв. Сильно развиты отхожіе промыслы. Въ 1904 г. изъ уѣзда уходило на землед. работы до 9000 чел., на разные промыслы до 800 чел., на извозный (частію—мѣстный) до 1500 чел., каменьщиковъ—до 150 чел. Эти промыслы дали населенію заработокъ отъ 450 до 500,000 руб. въ годъ. Фабрично-заводская промышленность въ у. развита крайне слабо. Въ этомъ отношеніи у. занимаетъ послѣднее мѣсто въ губерніи. Въ 1904 г. насчитывалось всего 253 пром. заведенія съ 663 раб. на общую сумму 127954 руб. Въ у. 2 больницы (одна городская, другая въ с. Уреи).

Г. Краснослободскъ, на Мокшѣ, одинъ изъ наиболѣе красивыхъ уѣздныхъ городовъ губерніи, разстояніемъ отъ г. Пензы 185 в., отъ сосѣднихъ городовъ—Наровчата 67 в., отъ Инсара 88 в. Краснослободскъ наиболѣе старое поселеніе русскихъ въ данной мѣстности. Возникъ предположительно въ 70-хъ гг. XVI столѣтія и къ концу того же столѣтія уже былъ административнымъ центромъ цѣлаго округа дворцовыхъ (удѣльныхъ) селеній. Въ XVII в. сталъ административно-военнымъ центромъ уѣзда. При раздѣленіи Россіи на губерніи (1708—1719) сдѣланъ уѣзднымъ городомъ Азовской губ., въ 1780 г.—Пензенскаго намѣстничества, въ 1797 г.—уѣзд-

нымъ городомъ Нижегородской губ., въ 1801 г.—Пензенской. Промышленное значеніе города ничтожно: всѣхъ промышленныхъ заведеній въ 1904 г. насчитывалось 18 при 31 раб. Торговое значеніе города нѣсколько больше, какъ пристани, на которой грузится главнымъ образомъ хлѣбъ. Садоводство довольно развито, какъ и во всемъ уѣздѣ. (Проч. свѣд. объ уѣздѣ и городѣ см. въ стат. таблицахъ).

Г. Троицкъ. Первоначально это было дворцовое село существовавшее уже въ первой четверти XVII в. Положеніе его на границѣ съ «дикими полями», откуда постоянно налетали хищники, побудило правительство укрѣпить его, сдѣлавъ острогомъ. Во второй половинѣ XVII в. это былъ уже административно-военный и вмѣстѣ административно-дворцовый центръ цѣлаго «присуда». Въ 1780 г. Троицкъ былъ сдѣланъ уѣзднымъ городомъ Пензенскаго намѣстничества, но послѣ пожара 1796 г. сталъ заштатнымъ. Промышленное значеніе города ничтожно. Торговля хлѣбомъ, пенькой и пр. болѣе значительна. Жители большей частью занимаются хлѣбопашествомъ.

Первый благочинническій округъ (1-й участокъ).

1) Города **Краснослободска** соборный храмъ Живоначальной Троицы, съ придѣлами Казанско-Богородицкимъ и во имя трехъ вселенскихъ святителей, каменный, построенъ въ 1780 г., а перестроенъ 1866—70 г., разстояніемъ отъ г. Пензы 185 в. Къ собору приписаны—кладбищенская церковь во имя св. ап. Петра и Павла, каменная, построенная въ 1894 г., и остроженская, каменная, построенная въ 1904 г., во имя Б. Матери «всѣхъ скорбящихъ радости». Причта положено: 1 протоіерей, 2 священника, 1 діаконъ и 4 псаломщика. Соборный храмъ имѣетъ капиталъ 8538 р. Жалованья причту нѣтъ. Братскаго дохода 2400 р. Земли полевой 328 д. Дома у членовъ причта церковные. Прихожанъ м. п. 2252, ж. п. 2123. Приходъ состоитъ изъ горожанъ и дер. Горяши (въ 2 в.) и Синякова (въ 7 в.). Церк.-пр. попечительство. При соборѣ и дер. Горяшѣ церк.-прих. школы. Адресъ: г. Краснослободскъ.

2) Г. **Краснослободска** храмъ Благовѣщенія Пр. Богородицы, съ теплыми придѣлами во имя свят. арханг. Михаила и св. пр. Иліи, каменный, построенъ въ 1832 г. У церкви капиталъ 2664 р.; % съ 2075 р. пользуется причтъ. Причта положено: священникъ, діаконъ и псаломщикъ. Земли и домовъ церковныхъ нѣтъ. Жалованья 539 р. Братскаго дохода 558 р. Прихожанъ м. п. 729, ж. п 728. Приходъ состоитъ изъ жителей города и дер. Курановки, Зубарева, Грачевника (въ 2 в.), Трусовки (въ 1 в.) и Синякова (въ 7 в.).

3) Г. **Краснослободска** храмъ въ честь Владимірской иконы Б. Матери, съ теплыми придѣлами во имя свят. и чудотв. Николая и всѣхъ святыхъ, каменный, построенъ въ 1762 г. Въ церкви капиталъ 1405 р. и отъ разныхъ благотворителей 905 р. Причта положено: священникъ и псаломщикъ. Земли 82 д., изъ коихъ 12 д. неудобной. Домъ для священника церковный. Въ пользу причта капиталъ 390 р. Жалованья нѣтъ. Прихожанъ м. п. 407, ж. п. 436. Приходъ состоитъ изъ жителей города, дер. Лаушки (въ 1½ в.) и Лаушенскихъ выселковъ (въ 9 в.).

4) Г. **Краснослободска** храмъ Покрова Пр. Богородицы, съ придѣлами во имя свят. и чуд. Николая и св. Алексѣя, человѣка Божія, каменный, построенъ въ 1770 г.; новый постройкою не оконченъ. Причта положено: священникъ, діаконъ и псаломщикъ. Въ пользу церкви капиталъ 750 р. Земли 159 д., изъ коихъ неудобной 23 д. Въ пользу причта капиталъ 1770 р. Жалованья нѣтъ. Братскаго дохода 500 р. Прихожанъ м. п. 434, ж. п. 519. Приходъ состоитъ изъ жителей города и дер. Литвы, Курановки (въ 1 в.), Грачевника (въ 2 в.) и Синякова (въ 7 в.).

5) Г. **Краснослободска** храмъ въ честь Смоленской иконы Б. Матери, съ теплыми придѣлами во имя св. Іоанна Предтечи, св. ап. и евангелиста Луки и въ храмѣ, что въ колокольнѣ, во имя св. великомуч. Варвары, каменный, построенъ въ 1849 г. Причта положено: священникъ и псаломщикъ. Въ церкви капиталъ 1573 р. Земли нѣтъ,—на покупку ея имѣется капиталъ до 1700 р.; % съ сего капитала пользуется причтъ. Жалованья нѣтъ. Братскаго дохода

1290 р. Въ пользу причта имѣется еще капиталъ 2277 р. Прихожанъ м. п. 586, ж. п. 541. Приходъ состоитъ изъ жителей города и дер. Бобыльскаго выселка (въ 3 в.), Синяковскаго выселка (въ 7 в.) и Грачевника (въ 3 в. за р. Мокшей). Въ дер. Грачевникѣ ц.-пр. школа.

6) Храмъ во имя свят. и чудотв. Воронежскаго Митрофана (при духовномъ училищѣ) устроенъ въ 1892—93 г. Причтъ состоитъ изъ священника.

7) Село **Жабье**. Церковь Обновленія храма Воскресенія Христова, съ теплымъ придѣломъ во имя св. архидіак. Стефана, каменная, построена въ 1792 г., разстояніемъ отъ г. Пензы 184 в., отъ у. гор. 1 в. Причта положено: священникъ и псаломщикъ. Земли усадебной 1 д., пахатной и сѣнокосной 50 д. Жалованья 392 р. Братскаго дохода до 490 р. Домъ для священника церковный. Прихожанъ м. п. 664, ж. п. 660. Приходъ состоитъ изъ села и дер. Литвы (въ 1 в.). Въ селѣ церк.-прих. школа. Адресъ: г. Краснослободскъ.

2-й участокъ 1-го благочинническаго округа.

1) Село **Авгорскій заводъ**. (Авгора). Храмъ Казанско-Богородицкій, деревянный, построенъ 1894—6 г., разстояніемъ отъ г. Пензы 180 в., отъ у. гор. 40 в. Причта положено: священникъ и псаломщикъ. Земли усадебной 2 д., полевой 31 д. Жалованья 392 р. Братскаго дохода 300—400 р. Дома общественные. Прихожанъ м. п. 967, ж. п. 949. Приходъ состоитъ изъ села и дер. Рябки (въ 1 в.), Шенина (въ 2 в.), Патры (въ 2 в.) и Сазоновки (въ 4 в.). Въ селѣ церк.-прих. школа. Адресъ: г. Краснослободскъ.

2) Село **Аракчеево**. Храмъ въ честь Смоленской иконы Б. Матери, съ теплыми придѣлами во имя свят. и чуд. Николая и св. великом. Екатерины, каменный, построенъ 1889 г., разстояніемъ отъ г. Пензы 187 в., отъ у. гор. 7 в. Причта положено: священникъ, діаконъ и псаломщикъ. Земли усадебной 3 д., пахатной 46 д. Жалованье причту 164 р. 64 к. Братскаго дохода до 800 р. Въ пользу причта вкладъ 1700 р. Прихожанъ м. п. 1252, ж. п. 1190. Приходъ со-

стоитъ изъ села и д. Русскаго Маскина, Мордовскаго Маскина (въ 1 в.), Мордовско-маскинскаго выселка (въ 7 в.) и Ипгеняры (въ 3 в.). Училище земское. Адр. г. Краснослободскъ.

3) Село **Ворона**. Храмъ во имя св. арханг. Михаила, каменный, построенъ въ 1859 г., разстояніемъ отъ г. Пензы 160 в., отъ у. гор. 20 в. Причта положено: священникъ, діаконъ и псаломщикъ. Земли усадебной $1^1/_2$ д., пахатной 33 д. Жалованья 539 р. Братскаго дохода 522 р. Домъ для священника церковный. Прихожанъ м. п. 894, ж. п. 872. Приходъ состоитъ изъ села и дер. Новой Дергановки (въ 2 в.), Зайцева (въ 3 в.), Потьмы (въ 4 в.). Въ селѣ ц.-прих. школа. Адресъ: г. Краснослободскъ.

4) Село **Гора Лысая**. Храмъ Покрова Пресв. Богородицы, деревянный, холодный, построенъ въ 1900 г., разстояніемъ отъ г. Пензы 200 в., отъ у. гор. 23 в. Причта положено: священникъ и псаломщикъ. Земли усадебной 1 д., полевой 33 д. Жалованья казеннаго 392 руб. Братскаго дохода 300 руб. Дома общественные. Прихожанъ м. п. 530, ж. п. 484. Приходъ состоитъ изъ села и дер. Желтоножки (въ 2 в.). Ново-Усадскаго выселка (смежн. съ селомъ) и Киньгушанскаго выселка (въ 4 в.). Адресъ: городъ Краснослободскъ.

5) Село **Гумны**. Храмъ Рождества Христова, съ придѣломъ во имя св. Аврамія затворника, каменный, построенъ въ 1905 г., разстояніемъ отъ г. Пензы 180 в., отъ у. гор. 5 в. Причта положено: священникъ, діаконъ и псаломщикъ. Земли 125 д., въ томъ числѣ неудобной 35 д. Жалованья 539 р. Братскаго дохода 360 р. Прихожанъ м. п. 958, ж. п. 952. Приходъ состоитъ изъ одного села. Училище земское. Адресъ: г. Краснослободскъ.

6) Село **Долговирясъ**. Храмъ во имя св. Троицы, съ придѣломъ въ честь и память Покрова Пр. Богородицы, деревянный, построенъ въ 1887 г., разстояніемъ отъ г. Пензы 180 в., отъ у. гор. 28 в. Причта положено: священникъ, діаконъ и псаломщикъ. Земли 33 д. Жалованья 539 р. Братскаго дохода 550 р. Домъ для священника церковный. Прихожанъ м. п. 945, ж. п. 963. Приходъ состоитъ изъ села и

дер. Заберезова (въ 1 в.). Училище въ селѣ земское. Адресъ: г. Краснослободскъ.

7) Село Ефаево. Храмъ во имя св. арханг. Михаила, съ придѣлами во имя св. Крестителя Господня Іоанна и св. царицы Елены, разстояніемъ отъ г. Пензы 165 в., отъ у. гор. 15 в. Причта положено: священникъ, діаконъ и псаломщикъ. Земли пахатной 43 д. Жалованье по окладу V кл. Братскаго дохода 800 р. Въ пользу причта вкладъ 150 р. Прихожанъ м. п. 1373, ж. п. 1469. Приходъ состоитъ изъ села и дер. Лосевки (въ 2 в.) и Лепьева (въ 7 в.). Училище въ селѣ земское. Адресъ: г. Краснослободскъ.

8) Село Каймаръ (Каймары). Храмъ Казанско-Богородицкій, деревянный, теплый, построенъ въ 1876 г., разстояніемъ отъ г. Пензы 170 в., отъ у. гор. 35 в. Причта положено: священникъ, діаконъ и псаломщикъ. Земли 33 д. Жалованья 539 р. Братскаго дохода 600 р. Дома для священника и псаломщика церковные. Прихожанъ м. п. 1050, ж. п. 1044. Приходъ состоитъ изъ села и дер. Ново-Саловки (въ 2 в), Ново-Пушкина (въ 4 в.). Въ селѣ ц.-пр. школа. Адресъ: г. Краснослободскъ.

9) Село Каньгуши (Канфгушъ). Храмъ Рождества Христова, съ теплыми придѣлами въ память Успенія Божіей Матери и во имя свят. Николая, каменный, построенъ въ 1900—5 г., разстояніемъ отъ г. Пензы 192 в., отъ у. гор. 12 в. Причта положено: священникъ, діаконъ и псаломщикъ. Земли усадебной 3 д., сѣнокосной 3 д. и пахатной 27 д. Жалованье по окладу V кл. Братскаго дохода 520 р. Домъ для священника церковный. Прихожанъ м. п. 1178, ж. п. 1186. Приходъ состоитъ изъ села и дер. Потякши (въ 1 в.) и Устатова, Усатово тожъ, (въ 4 в.). Цер.-пр. попечительство. Въ селѣ ц.-пр. школа. Адресъ: г. Краснослободскъ.

10) Село Карьга Новая. Храмъ во имя св. Троицы, съ придѣлами Казанско-Богородицкимъ и во имя св. Николая, каменный, построенъ въ 1905 г., разстояніемъ отъ г. Пензы 185 в., отъ у. гор. 16 в. Причта положено: священникъ, діаконъ и псаломщикъ. Земли 35 1/2 д. Жалованья 168 руб. Братскаго дохода 1450 р. Дома— для священника церковный,

а для діакона и псаломщика общественные. Прихожанъ м. п. 2101, ж. п. 2152 Приходъ состоитъ изъ села и дер. Лосевки (въ 3 в.), Михайловки (въ 2 в.). Церк.-прих. попечительство. Училище въ селѣ земское. Адр. г. Краснослободскъ.

11) Село **Колопино**. Храмъ во имя свят. и чуд. Николая, съ теплымъ придѣломъ во имя св. Димитрія Солунскаго, каменный, построенъ въ 1867 г., разстояніемъ отъ г. Пензы 150 в., отъ у. гор 30 в. Причта положено: священникъ, діаконъ и псаломщикъ. Жалованья 539 р. Братскаго дохода 600—700 р., отъ прихожанъ за служеніе по субботамъ положено 311 р. Въ пользу причта вкладъ 250 р. Дома для священника и псаломщика общественные. Земли 33 д. Прихожанъ м. п. 1037, ж. п. 983. Приходъ состоитъ изъ одного села. Въ селѣ ц.-прих. школа. Адр. г. Краснослободскъ.

12) Село **Кользиваново**. Храмъ Рождества Христова, съ придѣломъ во имя всѣхъ Святыхъ, каменный, холодный, построенъ въ 1868 г., разстояніемъ отъ г. Пензы 185 в., отъ у. гор. 12 в. Причта положено: священникъ и псаломщикъ. Земли 92 дес. Жалованья причту 392 руб. Братскаго дохода 322 р. Домъ для священника общественный. Прихожанъ м. п. 399, ж. п. 397. Приходъ состоитъ изъ одного села. Училище земское. Адр. г. Краснослободскъ.

13) Село **Куликово**. Храмъ Преображенія Господня, съ придѣломъ во имя св. Косьмы и Даміана, холодный, деревянный, построенъ въ 1878 г., разстояніемъ отъ г. Пензы 185 в., отъ у. гор. 8 в. Причта положено: священникъ, діаконъ и псаломщикъ. Въ пользу причта вкладъ 100 р: Земли 108 д. Жалованья 100 р. Братскаго дохода 500—600 р. Прихожанъ м. п. 1169, ж. п. 1142. Приходъ состоитъ изъ села и д. Черногорлейки (смежной съ селомъ), Заберезова (въ 4 в.) и Бѣликова (въ 6 в.). Въ селѣ церк.-прих. школа. Адресъ: г. Краснослободскъ.

14) Село **Мамолаево**. Храмъ во имя св. арханг. Михаила, каменный, холодный, съ придѣломъ во имя свят. Николая, построенъ въ 1848 г., разстояніемъ отъ г. Пензы 169 в., отъ у. гор. 18 в. Причта положено: священникъ, діаконъ и псаломщикъ. Земли усадебной $1^1/_2$ д., пахатной

34½ д. Жалованья 168 р. Братскаго дохода 770 р. Прихожанъ м. п. 1540, ж. п. 1554. Приходъ состоитъ изъ села и д. Жилыя Полянки, Новое Лепьево и Новая Потьма. Въ селѣ мин. двухкл. инородческое училище. Адр. г. Краснослободскъ.

15) Село **Плужное**. Храмъ Богоявленія Господня, каменный, съ теплымъ придѣломъ во имя св. арханг. Михаила, построенъ въ 1899 г., разстояніемъ отъ г. Пензы 180 в., отъ у. гор въ 6 в. Причта положено: священникъ, діаконъ и псаломщикъ. Земли 132 д. изъ коихъ неудобной 27 д. Жалованья 539 р. Братскаго дохода до 475 р Прихожанъ м. п. 887, ж. п. 903. Приходъ состоитъ изъ одного села. Церк.-прих. школа. Адресъ г. Краснослободскъ

16) Село **Поляна Демина**. Храмъ Покрова Пр. Богородицы, съ придѣломъ во имя свят. Николая, холодный деревянный, построенъ въ 1882 г., разстояніемъ отъ г. Пензы 180 в., отъ у. гор. 35 в. Причта положено: священникъ и псаломщикъ. Земли 33 д. Жалованья 392 р. Братскаго дохода 400 р. Дома для членовъ общественные. Прихожанъ м. п. 688, ж. п. 684. Приходъ состоитъ изъ села и дер. Новые Буты (въ 1 в.). Въ селѣ церк.-прих. школа. Адресъ: гор. Краснослободскъ.

17) Село **Рыбкино**. Храмъ во имя св. арх. Михаила, съ теплыми придѣлами во имя свят. и чут. Николая и свят. Василія В., Григорія Богослова и Іоанна Златоустаго, построенъ въ 1858 г., разстояніемъ отъ г. Пензы 160 в., отъ у. гор. 20 в. Причта положено: 2 священника, діаконъ и 2 псаломщика. Земли усадебной 1½ д., пахатной 33 д. Жалованья 393 р. 96 к. Въ пользу причта капиталъ 1250 р. Братскаго дохода 1248 р. Дома для священниковъ церковные. Въ дер. Нов. Мамонгинѣ въ 1892 г. построена церковь-школа во имя свят. Николая. Прихожанъ м. п. 2239, ж. п. 2207. Приходъ состоитъ изъ села и д. Новые Барки (смежн. съ селомъ), Старые Барки (въ 2 в.), Черемисъ (въ 1 в.), Новаго Мамонгина (въ 10 в.), Поникетовки (въ 4 в.), Кирляй (въ 4 в.). Въ дер. Нов. Мамонгинѣ и Паникетовкѣ церк.-прих. школы. Въ селѣ Рыбкинѣ училище земское. Адресъ: г. Краснослободскъ.

18) Село **Рябка**. Храмъ Успенія Пр. Богородицы, съ придѣлами во имя св. арханг. Михаила и свят. Николая, каменный, построенъ въ 1872 г., разстояніемъ отъ г. Пензы 183 в., отъ у. гор. 14 в. Причта положено: 2 священника, діаконъ и 2 псаломщика. Земли усадебной $2^1/_2$ д., пахатной 55 д. Жалованья 931 р. Братскаго дохода 1220 р. Прихожанъ м. п. 2386, ж. п. 2397. Приходъ состоитъ изъ села и дер. Рябкинскаго завода (въ 1 в.), Морд. Полянки, Самозлейки, Шенина (въ 3 в.), Зубарева (въ 4 в.). Церк.-прих. попечительство. Въ селѣ церк.-прих. школа. Адр. г. Краснослободскъ.

19) Село **Самаевка Новая**. Храмъ во имя св. Троицы, съ придѣлами во имя св. арханг. Михаила и во имя свят. Николая, каменный,—разстояніемъ отъ г. Пензы 160 в., отъ у. гор. 25 в. Причта положено: священникъ, діаконъ и псаломщикъ. Земли 33 д. Жалованья 539 р. Братскаго дохода 500 р. Дома для свящ. и псал. общественные. Прихожанъ м. п. 990, ж. п. 1005. Приходъ состоитъ изъ села и дер. Толковки (смежной съ селомъ) и Паевки (въ 4 в.). Въ селѣ церк.-прих. школа. Адр. г. Краснослободскъ.

20) Село **Сивинскій Заводъ**. (Сивинь). Храмъ Преображенія Господня, съ теплымъ придѣломъ Казанско-Богородицкимъ, каменный, построенъ въ 1796 г., разстояніемъ отъ г. Пензы 150 в., отъ у. гор. 38 в. Церковь имѣетъ капиталъ 425 р. Причта положено: священникъ, діаконъ и псаломщикъ. Земли усадебной 2 д., полевой 31 д. Для второклассной школы пожертвовано земли 10 д. Жалованья 164 р. 64 к. Братскаго дохода 720 р. Въ пользу причта вкладъ 1350 р. Домъ для священника церковный. Въ пользу церкви вкладъ 425 р. Прихожанъ м. п. 1332, ж. п. 1297. Приходъ составляютъ село и дер. Авгора (въ 5 в.), Среднее Поле (въ 3 в.), Стрѣлковка (въ 5 в.). Въ селѣ второклассная мужская школа и училище земское. Адр. г. Краснослободскъ.

21) Село **Синдорово** (Старое Синдорово, Никольское). Храмъ во имя свят. и чуд. Николая, каменный, съ придѣлами во имя св. Димитрія Мироточиваго и трехъ святителей, построенъ въ 1779 г., разстояніемъ отъ г. Пензы 180 в.,

отъ у. гор. 25 в.; строится новый каменный. При церкви часовня во имя св. Александра Невскаго. Причта положено: священникъ, діаконъ и псаломщикъ. Жалованье по V кл. Братскаго дохода 949 р. Земли 33 д. Домъ для священника церковный. Прихожанъ м. п. 1595, ж. п. 1641. Приходъ состоитъ изъ одного села. Училище земское. Адресъ: гор. Краснослободскъ.

22) Село **Синдорово Новое.** Храмъ во имя свят. и чудотв. Николая, съ придѣломъ во имя св. Димитрія Солунскаго, холодный, деревянный, построенъ въ 1861 г., разстояніемъ отъ г. Пензы 187 в., отъ у. гор. 25 в. Причта положено: священникъ, діаконъ и псаломщикъ. Земли 33 д. Жалованья 539 р. Братскаго дохода до 500 р. Отъ прихожанъ священнику и псаломщику положено 120 р. въ годъ. Домъ для священника общественный. Прихожанъ м. п. 909, ж. п. 852. Приходъ состоитъ изъ села и дер. Старые Буты (въ 2 в.). Въ селѣ школа грамоты. Адр. г. Краснослободскъ.

23) Село **Тенишево.** Храмъ въ честь Тихвинской иконы Б. Матери, съ придѣломъ во имя св. арх. Михаила, каменный, холодный, построенъ въ 1824 г., разстояніемъ отъ г. Пензы 175 в., отъ у. гор. 9 в. Причта положено: священникъ и псаломщикъ. Земли усадебной 1 д., пахатной и сѣнокосной 33 д. Жалованья 392 р. Братскаго дохода 340 р. Прихожанъ м. п. 535, ж. п. 539. Приходъ состоитъ изъ одного села. Училище земское. Адресъ: г. Краснослободскъ.

24) Село **Усадъ.** Храмъ Живоначальныя Троицы, съ придѣлами во имя свят. и чуд. Николая и въ память Покрова Пр. Богородицы, каменный, построенъ въ 1835 г., разстояніемъ отъ г. Пензы 185 в., отъ у. гор. 6 в. Причта положено: священникъ, діаконъ и псаломщикъ. Земли усадебной 1 д., пахатной 48 д., сѣнокосной 3 д. и неудобной 4 д. Домъ для священника церковный. Жалованье по окладу IV кл. Братскаго дохода 920 р. Прихожанъ м. п. 1486, ж. п. 1518. Приходъ состоитъ изъ села и д. Желтоногова и Барановки (въ 1 в.). Въ селѣ ц.-прих. школа. Адр. г. Краснослободскъ.

25) Село **Усадъ Новый.** Храмъ Покрова Пр. Богородицы, съ придѣломъ во имя св. ап. Петра и Павла, деревян-

ный, построенъ въ 1900 г., разстояніемъ отъ г. Пензы 180 вер., отъ у. гор. 23 в. Причтъ состоитъ изъ священника и псаломщика. Земли 33 д. Дома для членовъ причта общественные. Жалованья 539 р. Братскаго дохода 300 р. Прихожанъ м. п. 501, ж. п. 533. Приходъ состоитъ изъ села и дер. Сбродовки (въ 1 в.). Въ селѣ церк.-прих. школа. Адр. г. Краснослободскъ.

26) Село **Шаверки**. Храмъ во имя Пр. Троицы, съ теплымъ придѣломъ во имя св. арх. Михаила, деревянный, построенъ въ 1837 г., разстояніемъ отъ г. Пензы 168 в., отъ у. гор. 12 в. Причта положено: священникъ и псаломщикъ. Земли пахатной 44 д., въ томъ числѣ неудобной 3 д. Жалованья 141 р. 12 к. Братскаго дохода 398 р. Прихожанъ м. п. 876, ж. п. 869. Приходъ состоитъ изъ одного села. Церк.-прих. школа. Адресъ: г. Краснослободскъ.

Второй благочинническій округъ.

1) Село **Азясь Большой**. Храмъ Живоначальныя Троицы, съ придѣломъ Успенія Пр. Богородицы, каменный, теплый, построенъ въ 1904 г., разстояніемъ отъ г. Пензы 150 в., отъ у. гор. 30 в. При семъ храмѣ церковь во имя св. Троицы, деревянная, построена въ 1800 г. Причта положено: священникъ, діаконъ и псаломщикъ. Земли усадебной 2 д., пахатной 25 д. Жалованья 168 р. Братскаго дохода до 930 р. Домъ для псаломщика церковный. Въ пользу причта вкладъ 150 р. Прихожанъ м. п. 1378, ж. п. 1399. Приходъ состоитъ изъ села и дер. Родькино (въ 1 в.), Ржавецъ и Старая Резеповка (въ 2 в.). Ц.-пр. попечительство. Въ селѣ и дер. Резеповкѣ училища земскія. Адресъ: зашт. г. Троицкъ.

2) Село **Азясь Малый**. Храмъ въ честь Владимірской иконы Б. Матери, съ придѣлами во имя св. арханг. Михаила и св. Димитрія Солунскаго, теплый, каменный, построенъ въ 1864 г., разстояніемъ отъ г. Пензы 155 в., отъ у. гор. 25 в. Причта положено: священникъ, діаконъ и псаломщикъ. Земли пахатной 33 д. Жалованья 229 р. 32 к. Въ пользу причта капиталъ 100 р. Братскаго дохода 898 р. Домъ для священ-

ника церковный. Прихожанъ м. п. 1693, ж. п. 1649. Приходъ состоитъ изъ села и дер. Польца, Самаевки и Сейтяновки (въ 2 в.). Училища въ селѣ и д. Сейтяновкѣ земскія. Адресъ: зашт. г. Троицкъ.

3) Село **Булдыга.** (Булдыгино). Храмъ Покрова Пр. Богородицы, съ придѣломъ во имя св. арханг. Михаила, каменный, построенъ въ 1817 г., разстояніемъ отъ г. Пензы 180 в., отъ у. гор. 20 в. Въ пользу церкви капиталъ 1425 р. Въ пользу церкви и причта капиталъ 475 р. Причта положено: священникъ и псаломщикъ. Земли пахатной и сѣнокосной 32 д. Жалованья священнику 90 р., псаломщику 36 р. Братскаго дохода 258 р. Домъ для священника общественный. Прихожанъ м. п. 714, ж. п. 751. Приходъ состоитъ изъ села и дер. Матвѣевки (въ 4 в.) и Байметевки (въ 4 в.). Въ селѣ цер.-пр. школа, въ дер. Матвѣевкѣ школа грамоты. Адресъ: г. Краснослободскъ.

4) Село **Волгапино.** Храмъ во имя св. арханг. Михаила, съ теплымъ придѣломъ во имя св. муч. Параскевы, деревянный, построенъ въ 1898 г., разстояніемъ отъ г. Пензы 148 в., отъ у. гор. 25 в. Причта положено: священникъ, діаконъ и псаломщикъ. Земли усадебной $1^1/_2$ д., пахатной $31^1/_2$ д. Жалованья 168 р. Братскаго дохода 1114 р. Прихожанъ м. п. 1436, ж. п. 1373: Приходъ состоитъ изъ села и дер. Керетина и Новой Резеповки (въ 1 в.). Въ селѣ и въ дер. Резеповкѣ училища земскія. Адресъ: зашт. г. Троицкъ.

5) Село **Дубровки Базарныя.** Церковь Введенія во храмъ Пр. Богородицы, съ придѣлами во имя свят. Николая Чудотворца и свят. Димитрія Ростовскаго, каменная, построена въ 1795 г. (а трапезная въ 1887 г.), разстояніемъ отъ г. Пензы 185 в., отъ у. гор. 35 в. Причта положено: священникъ, діаконъ и псаломщикъ. Земли усадебной 2 д., пахатной 33 д. Домъ для священника церковный. Жалованья священнику 144 р., діакону 54 р., псаломщику 36 р. Братскаго дохода 1235 р. Прихожанъ м. п. 1368, ж. п. 1317. Приходъ состоитъ изъ села и дер. Софаровки (въ 2 в.) и Делюкова (въ 3 в. за р. Щуструй). Въ селѣ училище земское, а въ д. Софаровкѣ школа грамоты. Адр. г. Краснослободскъ.

6) Село **Дубровки Слободскія.** Церковь Обновленія храма Воскресенія Господня, съ теплымъ придѣломъ во имя св. Космы и Даміана, каменная, построена въ 1802 г., разстояніемъ отъ г. Пензы 185 в., отъ у. гор. 16 в. Причта положено: священникъ, діаконъ и псаломщикъ. Земли усадебной 3 д., пахатной и сѣнокосной 99 д. Жалованья 156 р. Братскаго дохода 806 р. Церк. капитала 1500 р. Прихожанъ м. п. 1365, ж. п. 1449. Приходъ состоитъ изъ одного села. Училище земское. Адр. г. Краснослободскъ.

7) Село **Зосимовка** (Изосимовка тожъ). Храмъ Вознесенія Господня, съ теплымъ придѣломъ во имя св. Зосимы и Савватія, деревянный, построенъ въ 1852 г., разстояніемъ отъ г. Пензы 146 в., отъ у. гор. 35 в. Причта положено: священникъ и псаломщикъ. Земли 33 д. Домъ для священника общественный. Жалованья 129 р. 36 к. Кружечнаго дохода 478 р. Прихожанъ м. п. 825, ж. п. 848. Приходъ состоитъ изъ села и д. Самодуровки, Новой Созоновки (въ 2 в.) и Старой Созоновки (въ 2 в.). Въ селѣ церк.-прих. школа. Адресъ: г. Краснослободскъ.

8) Село **Ивановка Большая** (Мухаевка, Кашаевка). Храмъ Положенія ризы Божіей Матери, съ теплымъ придѣломъ во имя св. Флора и Лавра, каменный, построенъ въ 1779 г., разстояніемъ отъ г. Пензы 185 в., отъ у. г. 40 в. При немъ кладбищенская церковь во имя св. прав. Елизаветы, каменная, построена въ 1817 г. Причта положено: священникъ и псаломщикъ. Земли усадебной 2 д., пахатной 33 д. Жалованья 392 р. Братскаго дохода 300 р. Въ пользу причта вкладъ 400 р. Домъ для священника церковный. Прихожанъ м. п. 532, ж. п. 511. Приходъ состоитъ изъ села и д. Моховой Рахманки (въ 7 в.). Въ селѣ и д. Моховой Рахманкѣ училища земскія. Адресъ: г. Краснослободскъ.

9) Село **Ивановка Малая.** Храмъ во имя св. арханг. Михаила, деревянный, построенъ въ 1868 г., разстояніемъ отъ г. Пензы 170 в., отъ у. гор. 30 в. Причта положено: священникъ и псаломщикъ. Земли пахатной 33 д. Домъ для священника общественный. Жалованья 392 р. Братскаго дохода 196 р. Прихожанъ м. п. 291, ж. п. 272. Приходъ со-

стоитъ изъ одного села. Адресъ: заштат. г. Троицкъ, чрезъ Михайловское Вол. Пр.

10) Село **Кичатово.** Храмъ Покрова Пр. Богородицы, деревянный, съ придѣломъ во имя св. Серафима Саровскаго, построенъ въ 1869 г., разстояніемъ отъ г. Пензы 145 в., отъ у. гор. 35 в. Причта положено: священникъ и псаломщикъ. Земли усадебной 1 д., пахатной 32 д. Жалованья 392 р. Братскаго дохода 400 р. Дома общественные. Прихожанъ м. п. 487, ж. п. 495. Приходъ состоитъ изъ села и дер. Ковыляй (въ 2 в.), Свищевки (въ 4 в.). Адресъ: заштат. г. Троицкъ.

11) Село **Курташки.** Храмъ во имя свят. и чуд. Николая, съ придѣломъ въ честь и память Покрова Пр. Богородицы, деревянный, построенъ въ 1866 г., разстояніемъ отъ г. Пензы 182 в., отъ у. гор. 25 в. Причта положено: священникъ и псаломщикъ. Земли усадебной 2 д., пахатной 49 1/2 д. Братскаго дохода 500 р. Жалованья священнику 90 р., псаломщику 36 р. Дома церковные. Прихожанъ м. п. 775, ж. п. 793. Приходъ состоитъ изъ села и дер. Уразовки (въ 1/2 в.). Въ селѣ церк.-прих. школа. Адресъ: гор. Краснослободскъ.

12) Село **Михайловское.** Храмъ во имя Живоначальныя Троицы, съ придѣломъ во имя св. арх. Михаила, деревянный, построенъ въ 1851 г., разстояніемъ отъ г. Пензы 140 в., отъ у. гор. 35 в. Причта положено: священникъ, діаконъ и псаломщикъ. Домъ для священника общественный. Земли усадебной 2 д., пахатной и сѣнокосной 111 д. Жалованья 125 р. Братскаго дохода 900 р. Прихожанъ м. п. 1055, ж. п. 982. Приходъ состоитъ изъ одного села. Училище земское. Адресъ: заштат. г. Троицкъ.

13) Село **Никольское.** Храмъ во имя свят. и чудотв. Николая, съ придѣломъ въ честь и память Покрова Пр. Богородицы, каменный, построенъ въ 1898—1904 г. разстояніемъ отъ г. Пензы 174 в., отъ у. гор. 25 в. Церковь имѣетъ капиталъ 900 р. Приписная церковь въ сельцѣ Козловкѣ въ память Успенія Б. Матери, деревянная, построена въ 1777 г. Причта положено: священникъ, діаконъ и пса-

ломщикъ. Земли пахатной 33 д. На украшеніе храма пожертвованы 23 д. земли. При церкви с. Козловки земли усадебной 1 д., пахатной 33 д. Жалованья 98 р. Братскаго дохода 850 р. Въ пользу причта вкладъ 580 р. Прихожанъ м. п. 1087, ж. п. 1079. Приходъ состоитъ изъ села, с-ца Козловки (въ 1 в.) и д. Аллагулова (въ 4 в.). Въ селѣ училище земское; въ с-цѣ Козловкѣ церк.-прих. школа. Адресъ: г. Краснослободскъ.

14) Село **Оброчное** (Ново-Покровское). Храмъ Покрова Пр. Богородицы, съ придѣлами во имя св. ап. Петра и Павла и свят. Николая, каменный, построенъ въ 1807 г., разстояніемъ отъ г. Пензы 180 в., отъ у. гор. 22 в. Причта положено: священникъ, діаконъ и псаломщикъ. Земли усадебной $1^1/_2$ д., пахатной 32 д. Въ пользу церкви и причта пожертвовано 15 д. земли. Жалованье по окладу V кл. Братскаго дохода до 650 р. Въ пользу причта капиталъ 300 р. Домъ для священника церковный. Прихожанъ м. п. 989, ж. п. 1005. Приходъ состоитъ изъ села и дер Оброчинскихъ Выселокъ, Веселая тожъ, (въ 7 в.). Ц.-приходское попечительство. Въ селѣ училище земское. Адр. г. Краснослободскъ.

15) Село **Парки Мордовскіе.** Храмъ во имя св. Космы и Даміана, деревянный, построенъ въ 1867 г., разстояніемъ отъ г. Пензы 180 в, отъ у. гор. 18 в. Причта положено: священникъ и псаломщикъ. Земли усадебной 1 д., пахатной 32 д. Жалованья 392 р. Братскаго дохода 360 р. Дома для членовъ причта общественные. Прихожанъ м. п. 702, ж. п. 743. Приходъ состоитъ изъ одного села. Училище земское. Адресъ: г. Краснослободскъ.

16) Село **Перевѣсье.** Храмъ Покрова Пр. Богородицы, съ теплыми придѣлами во имя свят. и чудотв. Николая и св муч. Агаѳіи, каменный, построенъ въ 1818 г., разстояніемъ отъ г. Пензы 186 в., отъ у. гор. 25 в. Причта положено: священникъ, діаконъ и псаломщикъ. Земли усадебной 2 д., пахатной и сѣнокосной 33 д. Жалованья священнику 108 р., діакону 36 р., псаломщику 24 р. Братскаго дохода 690 р. Дома для священника и псаломщика общественные. Прихожанъ м. п. 1064, ж. п. 1054. Приходъ состоитъ изъ села и

дер. Никольской (въ 7 в.). Въ селѣ училище земское. Адр. г. Краснослободскъ.

17) Село **Рѣшетино**, (Наровч. уѣзда). Храмъ во имя архистратига Михаила, деревянный, холодный, построенъ въ 1904 г., разстояніемъ отъ г. Пензы 160 в., отъ у. гор. 27 в. Причта положено: священникъ и псаломщикъ. Земли 33 д. Дома общественные. Казеннаго жалованья нѣтъ. Отъ прихожанъ 400 р. Прихожанъ м. п. 554, ж. п. 577. Приходъ состоитъ изъ одного села. Адресъ: г. Троицкъ.

18) Село **Селищи** (Введенское). Церковь Введенія во храмъ Пр. Богородицы, съ теплымъ придѣломъ во имя св. великомуч. Димитрія Солунскаго, каменная, построена въ 1836 г., разстояніемъ отъ г. Пензы 198 в., отъ у. гор. 20 в. Причта положено: 2 священника, діаконъ и 2 псаломщика. Земли усадебной 3 д., пахатной и сѣнокосной 150 д. Жалованья 239 руб. 12 коп. Въ пользу причта и церкви вкладъ 1225 р. Для одного священника, діакона и одного изъ псаломщиковъ дома церковные. Братскаго дохода 1500 р. Прихожанъ м. п. 2218, ж. п. 2220. Приходъ состоитъ изъ села, с-ца Русскіе Парки, Тройни (въ 3 в.), дер. Байкѣево (въ 5 в.). Церк.-прих. попечительство. Въ селѣ и с-цѣ Русскіе Парки —училища земскія. Адресъ: г. Краснослободскъ.

19) Село **Сутягино** (Куркино). Храмъ во имя св. арх. Михаила, съ теплымъ придѣломъ во имя св. муч. Параскевы, деревянный, построенъ въ 1854 г., разстояніемъ отъ г. Пензы 150 в., отъ у. гор. 35 в. Причта положено: священникъ и псаломщикъ. Земли 33 д. Жалованья 392 р. Братскаго дохода 620 р. Домъ для священника общественный. Прихожанъ м. п. 831, ж. п. 873. Приходъ состоитъ изъ села и дер. Старое Мамонгино (въ 3 в.). Въ селѣ училище земское. Адр. запт. г. Троицкъ.

20) Село **Толковка Старо-новая**. Храмъ во имя св. арханг. Михаила, деревянный, теплый, построенъ въ 1864 г., разстояніемъ отъ г. Пензы 160 в., отъ у. гор. 25 в. Причта положено: священникъ и псаломщикъ. Земли 33 д. Жалованья 392 р. Братскаго дохода 650 р. Дома общественные. Прихожанъ м. п. 789, ж. п. 743. Приходъ состоитъ изъ села

и дер. Дергановки (въ 1 в.). Въ селѣ церк.-прих. школа. Адресъ: заштат. г. Троицкъ.

21) Заштатный **гор. Троицкъ**. Соборный храмъ во имя св. Троицы, съ теплыми придѣлами Рождества Христова и Рождества Пр. Богородицы, каменный, построенъ въ 1879 г., разстояніемъ отъ г. Пензы 142 в., отъ у. гор. 41 в. При немъ кладбищенская церковь Живоноснаго источника Божіей Матери, каменная, холодная, построена въ 1835 г. Попечительство. Причта положено: 2 священника, діаконъ и 2 псаломщика. Земли пахатной 184 д., сѣнокосной 207 д. (въ томъ числѣ неудобной 67 д.). Братскаго дохода до 2100 р. Въ пользу причта вкладъ 1300 р. Прихожанъ м. п. 1783, ж. п. 1935. Приходъ состоитъ изъ жителей города и дер. Шенгарино (въ 5 в. за р. Мокшей) и Крутое (въ 20 в. за р. Мокшей). Адресъ: заштат. г. Троицкъ.

22) Города **Троицка** Іоанно-Богословскій храмъ, съ теплымъ придѣломъ Рождества Христова. деревянный, построенъ въ 1746 г., перестроенъ въ 1859 г. Причта положено: священникъ и псаломщикъ. Земли 63 д. Жалованья 392 р. Братскаго дохода до 200 р. Въ пользу причта вкладъ 600 р. Прихожанъ м. п. 467, ж. п. 486. Приходъ состоитъ изъ жителей города и дер. Кимля (въ 4 в.).

23) Города **Троицка** Христорождественскій храмъ, съ придѣлами въ память Успенія Пр. Богородицы, во имя свят. и чуд. Николая, въ трапезной теплой престолы во имя св. кн. Александра Невскаго и св. ап. Петра и Павла, каменный, построенъ въ 1839 г. Причта положено: священникъ, діаконъ и псаломщикъ. Земли 140 д., въ томъ числѣ 40 д. неудобной. Кружечнаго дохода 1000 р. Жалованья 172 р. Въ пользу причта вкладъ 200 р. Прихожанъ м. п. 1315, ж. п. 1268. Приходъ состоитъ изъ жителей города.

24) Село **Украинское**. Храмъ Преображенія Господня, съ придѣломъ во имя св. муч. Параскевы, деревянный, построенъ въ 1784 г., разстояніемъ отъ г. Пензы 165 в., отъ у. гор. 30 в. Причта положено: священникъ и псаломщикъ. Земли усадебной 1 д., пахатной 33 д. Жалованья 392 р. Братскаго дохода 300 р. Домъ для священника общественный.

Прихожанъ м. п. 409, ж. п. 415. Приходъ состоитъ изъ села и дер. Засѣцкой и Клычевки (въ 1 в.). Въ селѣ ц.-прих. школа. Адресъ: Заштат. г. Троицкъ.

25) Село **Хлыстовка.** Храмъ во имя Живоначальной Троицы, съ теплымъ придѣломъ во имя св. безсребренниковъ Космы и Даміана, деревянный, построенъ въ 1867 г., разстояніемъ отъ г. Пензы 194 в., отъ у. гор. 18 в. Причта положено: священникъ и псаломщикъ. Земли усадебной 1 д., пахатной и сѣнокосной 30 д. Жалованья 392 р. Братскаго дохода 510 р. Домъ для священника общественный. Прихожанъ м. п. 863, ж. п. 819. Приходъ состоитъ изъ села и дер. Зиновки (въ 2 в.) и Гремячевки (въ 6 в.). Въ селѣ церк.-прих. школа. Адресъ: г. Краснослободскъ.

26) Село **Юнки Мордовскіе.** Храмъ во имя св. Троицы, съ придѣломъ во имя св. арханг. Михаила, деревянный, холодный, построенъ въ 1846 г, разстояніемъ отъ г. Пензы 160 в., отъ у. гор. 40 в. Причта положено: священникъ, діаконъ и псаломщикъ. Земли усадебной 2 д., пахатной 49 д. Жалованья 168 р. Братскаго дохода до 1410 р. Домъ для священника церковный. Прихожанъ м. п. 1543, ж. п. 1608, Приходъ состоитъ изъ села и дер. Семіоновки (въ 3 в.). Рахманки и Засѣцкой (въ 5 в.). Въ селѣ училище земское. Адресъ: Заштат. г. Троицкъ.

Третій благочинническій округъ.

1) Село **Акселъ.** Храмъ Рождества Христова, съ теплыми придѣлами во имя свят. Димитрія Ростовскаго, св. кн. Александра Невскаго и св. великом. Екатерины, каменный, построенъ въ 1821 г., разстояніемъ отъ г. Пензы 200 в., отъ у. гор. 30 в. Причта положено: 2 священника, діаконъ и 2 псаломщика. Земли усадебной 3 д., пахатной 30 д. и сѣнокосной 32 д.; кромѣ того пожертвовано 2 д. Жалованье по окладу IV кл. Дома для священниковъ и діакона церковные. Въ пользу причта вкладъ 1700 р., въ пользу причта и церкви 200 р., въ пользу церкви 200 р. Братскаго дохода 1070 р. Прихожанъ м. п. 2523, ж. п. 2522. Приходъ со-

стоитъ изъ села и дер. Адаева (въ 1½ в.), Агѣева (въ 3 в.), сельца Малой Кондровки (въ 2 в.), Акимановой, Тумэова (въ 3 в.), Крикошеева (въ 7 в.), Акашева (въ 12 в.). Въ селѣ училища земскія—мужское и женское. Адресъ: г. Краснослободскъ, чрезъ Аксельское Вол. Пр.

2) Село **Бродъ Каменный**. Храмъ Покрова Пр. Богородицы, съ теплымъ придѣломъ во имя свят. и чуд. Николая, каменный, построенъ, въ 1784 г., разстояніемъ отъ г. Пензы 200 в., отъ у. гор. 26 в. Причтъ состоитъ изъ священника и псаломщика. Земли усадебной 3 д., пахатной 30 д., сѣнокосной 3 д. Кромѣ того пожертвованы 8 д. Жалованья 392 р. Братскаго дохода 200 р. Домъ для священника общественный. Прихожанъ м. п. 397, ж. п. 403. Приходъ состоитъ изъ села и д. Мельцаны, Бутырки (въ 1 в.). Адресъ: г. Краснослободскъ, чрезъ Ельниковское Вол. Пр.

3) Село **Булаево**. Храмъ Покрова Пр. Богородицы, съ теплымъ придѣломъ во имя свят. и чудотв. Николая, деревянный, построенъ въ 1864 г., разстояніемъ отъ г. Пензы 205 в., отъ у. гор. 20 в. Причта положено: священникъ, діаконъ и псаломщикъ. Земли пахатной 33 д. Жалованья 539 р. Братскаго дохода 800 р. Домъ для священника церковный. Прихожанъ м. п. 876, ж. п. 877. Приходъ состоитъ изъ села и дер. Черной (въ 1 в.), Айсина, Горяшева (въ 2 в.). Въ селѣ ц.-прих. школа. Адресъ: г. Краснослободскъ, чрезъ Урейское Вол. Пр.

4) Село **Ельники**. Храмъ Преображенія Господня, съ теплыми придѣлами во имя св. арханг. Михаила и свят. и чудотв. Николая, каменный, построенъ въ 1780 г., разстояніемъ отъ г. Пензы 205 в., отъ у. гор. 29 в. Причта положено: 2 священника, діаконъ и 2 псаломщика. Земли усадебной 4 д, пахатной 33 д. Домъ для одного священника церковный. Жалованья по окладу III кл. Братскаго дохода 1250 р., а за 1905 г. 1486 р. Въ пользу причта капиталъ 2300 р. Прихожанъ м. п. 2923, ж. п. 3055. Приходъ состоитъ изъ села и дер. Александровки (въ 4 в.), Петровки (въ 6 в.), Софьевки (въ 8 в.), Муравлянки (въ 13 в.). Церк.-

прих. попечительство. Въ селѣ и д. Софіевкѣ училища земскія. Адресъ: г. Краснослободскъ, чрезъ Ельниковское Вол. Пр.

5) Село **Кабаново** (Анчеево). Храмъ Покрова Пр. Богородицы, съ теплымъ придѣломъ во имя свят. и чудотв. Николая, каменный, построенъ въ 1790 г., разстояніемъ отъ г. Пензы 200 в., отъ у. гор. 27 в. Въ пользу церкви вкладъ 304 р. 66 к. Причтъ состоитъ изъ священника, діакона и псаломщика. Земли усадебной 2 д., пахатной 51 д. Жалованья священнику 105 р. 84 к., діакону 35 р. 88 к., псаломщику 23 р. 52 к. Братскаго дохода 875 р. Въ пользу причта капиталъ 1800 р. Домъ для священника церковный. Прихожанъ м. п. 1393, ж. п. 1326. Приходъ состоитъ изъ села и дер. Большіе Мордовскіе Пашаты (въ 3 в. за р. Мокшей), Малые Морд. Пашаты (въ 5 в. за р. Уркатъ), Русскіе Пашаты (въ 5 в. за р. Уркатъ), Будаево (въ 12 в.), Морд. выселки (въ 12 в.). Въ дер. Б. Мордовскіе Пашаты церк.-прих. школа. Адресъ: г. Краснослободскъ, чрезъ Ст. Дѣвиченское Вол. Пр.

6) Село **Ковыляй**. Храмъ Рождества Пр. Богородицы, съ теплыми придѣлами во имя свят. и чуд. Николая и св. Симеона Богопріимца и Анны пророчицы, каменный, построенъ въ 1826 г., разстояніемъ отъ г. Пензы 220 в., отъ у. гор. 28 в. Причта положено: священникъ и псаломщикъ. Земли усадебной 2 д., пахатной 45 д., сѣнокосной 10 д. и кромѣ того 1 д. пожертвованная. Жалованья 392 р. Братскаго дохода 415 р. Въ пользу причта капиталъ 1528 р. Прихожанъ м. п. 508, ж. п. 526. Приходъ состоитъ изъ села и дер. Армеевки (въ 1 в.) Въ селѣ училище земское. Въ дер. Армеевкѣ школа грамоты. Адресъ: г. Краснослободскъ, чрезъ Пурдошанское Вол. Пр.

7) Село **Корино**. Храмъ во имя св. Александра Невскаго, съ придѣлами Рождества Пр. Богородицы и Казанской иконы Б. Матери, деревянный, построенъ въ 1901 г., разстояніемъ отъ г. Пензы 230 в., отъ у. гор. 25 в. Причта положено: священникъ и псаломщикъ. Жалованья 392 руб. Братскаго дохода до 500 р. Земли усадебной 2 д., сѣнокосной 2 д., пахатной 32 д. Дома церковные. Прихожанъ м. п. 757, ж. п. 733. Приходъ состоитъ изъ одного села, Учи-

лище земское. Адресъ: г. Краснослободскъ, чрезъ Пурдошанское Вол. Пр.

8) Село **Надеждино** (Рубаево тожъ). Храмъ Рождества Христова, деревянный, построенъ въ 1898—1901 г., разстояніемъ отъ г. Пензы 220 в., отъ у. гор. 30 в. Причта положено: священникъ и псаломщикъ. Земли усадебной 2 д., луговой и полевой 33 д. Дома церковные. Жалованья священнику 294 р., псаломщику 98 р. Братскаго дохода 380 р. Прихожанъ м. п. 907, ж. п. 929. Приходъ состоитъ изъ одного села. Церковно-приходская школа. Адресъ: г. Краснослободскъ, чрезъ Ельниковское Вол. Пр.

9) Село **Ново-Никольское**. Храмъ во имя свят. и чуд. Николая, деревянный, построенъ въ 1892 г., разстояніемъ отъ г. Пензы 220 в., отъ у. гор. 32 в. Причта положено: священникъ, діаконъ и псаломщикъ. Земли усадебной 1 д. и пахатной 33 д. Жалованья нѣтъ. Братскаго дохода до 500 р. Для священника и псаломщика дома общественные. Прихожанъ м. п. 1010, ж. п. 1022. Приходъ состоитъ изъ одного села. Церк.-прих. попечительство; церк.-прих. школа. Адресъ: гор. Краснослободскъ, чрезъ Ельниковское Вол. Пр.

10) Село **Пашаты Русскія**. Храмъ св. Троицы, съ теплымъ придѣломъ Покрова Пр. Богородицы, деревянный, построенъ 1894—9 г., разстояніемъ отъ г. Пензы 230 в., отъ у. гор. 29 в. Причта положено: священникъ и псаломщикъ. Земли 33 д. Жалованья 394 р. Братскаго дохода 350 р. Дома церковные. Прихожанъ м. п. 695, ж. п. 632. Приходъ состоитъ изъ села и дер. Ченызляй, Безноговка тожъ (въ 1 в.), Тумановка, Ново-Богородскій выселокъ (въ 2 в.), Армеевка (въ 4 в.). Адр. г. Краснослободскъ, чрезъ Ново-Ямское Вол. Пр.

11) Село **Проказна**. Храмъ Казанско-Богородицкій, съ теплымъ придѣломъ Богоявленія Господня, каменный, построенъ въ 1796 г., разстояніемъ отъ г. Пензы 210 в., отъ у. гор. 30 в. При церкви 37 лавокъ. Причта положено: священникъ, діаконъ и псаломщикъ. Земли усадебной 2 д., пахатной 33 д. и 8 д. сѣнокосной, пожертвованной крестьянами дер. Борокъ. Жалованья 539 р. Братскаго дохода 350 р. Домъ для священника церковный. Прихожанъ м. п. 747, ж. п. 735. Приходъ

состоитъ изъ села и дер. Буртасы (въ 1/2 в.), Михайловка (въ 2 в.), Борки (въ 5 в.). Церк.-прих. попечительство. Въ селѣ школа грамоты, въ д. Боркахъ училище земское. Адресъ: г. Краснослободскъ, чрезъ Пурдошанское Вол. Пр.

12) Село **Пурдошки**. Храмъ Рождества Пр. Богородицы, съ теплыми придѣлами во имя свят. и чуд. Николая и преп. Саввы Сторожевскаго, каменный, построенъ въ 1796 г., разстояніемъ отъ г. Пензы 229 в., отъ у. гор. 31 в. При немъ кладбищенская церковь Успенія Б. Матери, съ придѣломъ во имя св. ап. Петра и Павла, каменная построена въ 1820 г. При церкви есть лавки, сдаваемыя въ аренду. Причта положено: 2 священника, діаконъ и 2 псаломщика. Земли усадебной 3 д., пахатной 131 д., сѣнокосной 17 д. (въ общемъ количествѣ земли 16 д. неудобной). Жалованье по окладу III кл., за вычетомъ 122 р. за излишекъ земли. Братскаго дохода 700 р. Домъ для старшаго священника церковный. Прихожанъ м. п. 2420, ж. п. 2435. Приходъ состоитъ изъ села и дер. Старыя Шалы (въ 6 в.), Новыя Шалы, Мордовское Корино (въ 7 в.). Въ селѣ училище земское. Адресъ: г. Краснослободскъ, чрезъ Пурдошанское Вол. Правл.

13) Село **Пурдушки Новые** (Полянки). Храмъ Казанско-Богородицкій, съ придѣлами Рождества Пр. Богородицы и во имя свят. и чудотв. Николая, деревянный, построенъ въ 1864 г., разстояніемъ отъ г. Пензы 215 в., отъ у. гор. 39 в. Причта положено: священникъ и псаломщикъ. Земли усадебной 1 д., пахатной 32 д. Жалованья 392 р. Братскаго дохода до 500 р. Дома для членовъ причта общественные. Прихожанъ м. п. 640, ж. п. 657. Приходъ состоитъ изъ села и дер. Пріютовъ (въ 3 в.) и Поповки (въ 4 в.), Тамб. губ. Темниковскаго у. Въ селѣ церк.-прих. школа. Адресъ: гор. Краснослободскъ, чрезъ Пурдошанское Вол. Правл.

14) Село **Рукавъ Ново-Дѣвичій**. Храмъ Покрова Пр. Богородицы, съ теплыми придѣлами во имя св. арх. Михаила и свят. и чуд. Николая, деревянный, построенъ въ 1866 г., разстояніемъ отъ г. Пензы 205 в., отъ у. гор. 18 в. Причта положено: священникъ, діаконъ и псаломщикъ. Земли усадебной 3 д., пахатной 31 д. Жалованья 539 р. Братскаго до-

хода 600 р. Домъ для священника общественный. Прихожанъ м. п. 1412, ж. п. 1456. Приходъ состоитъ изъ села и дер. Новопичунгушанскій выселокъ (въ 3 в.), Старопичунгушанскій выселокъ (въ 1 в.), Старо-Тештелимскій выселокъ (въ 4 в.), Полянка (въ 4 в.), Устатово (въ 5 в.). Въ селѣ училище земское. Адр. г. Краснослободскъ, чрезъ Ельниковское В. Пр.

15) Село **Рукавъ Старо-Дѣвичій**. Храмъ Покрова Пр. Богородицы, съ теплыми придѣлами во имя свят. и чудотв. Николая и во имя св. безсребренниковъ Косьмы и Даміана, каменный, построенъ въ 1827 г. разстояніемъ отъ г. Пензы 200 в., отъ у. гор. 23 в. Причта положено: 2 священника, діаконъ и 2 псаломщика. Земли усадебной 2 д., пахатной 54 д., сѣнокосной 9 д. Жалованье по окладу III кл. Братскаго дохода 1225 р. Въ пользу причта вкладъ 500 р. Прихожанъ м. п. 2266, ж. п. 2381. Приходъ состоитъ изъ села и дер. Старыя Пичунгуши (въ 4 в. за р. Мокшей), Новыя Пичунгуши (въ 4 в.), Ст. Тештелимъ (въ 3 в.) и Тумалейка (въ 5 в.). Въ селѣ училище земское. Адр. г. Краснослободскъ, чрезъ Ст. Дѣвиченское Вол. Пр.

16) Село **Слобода Ново-Ямская**. Храмъ Успенія Божіей Матери, съ теплымъ придѣломъ во имя свят. и чудотв. Николая, каменный, построенъ въ 1853—62 г., разстояніемъ отъ г. Пензы 225 в., отъ у. гор. 34 в. Причта положено: 2 священника, діаконъ и 2 псаломщика. Земли 33 д. Жалованье по окладу V класса. Братскаго дохода 649 руб. Для священниковъ дома церковные. Прихожанъ м. п. 1744, ж. п. 1718. Приходъ состоитъ изъ села и дер. Большой Бриловки (въ 4 в.), Малой Бриловки, Бриловскаго завода (въ 3 в.), Волчевки (въ 6 в.), Проказны, Ковыляя, (въ 8 в.), Еврейнскаго выселка (въ 2 в.). Въ селѣ и д. Бриловкѣ училища земскія, въ Ковыляѣ школа грамоты. Адресъ: г. Краснослободскъ, чрезъ Ново-Ямское Вол. Пр.

17) Село **Слобода Старо-Ямская**. Храмъ во имя свят. и чуд. Николая, съ придѣломъ во имя св. великомуч. Варвары, деревянный, холодный, построенъ въ 1764 г., разстояніемъ отъ г. Пензы 206 в., отъ у. гор. 25 в. Причта положено: священникъ и псаломщикъ. Земли пахатной 33 д. Жа-

лованья 392 р. Братскаго дохода 450—500 р. Домъ для священника общественный. Прихожанъ м. п. 667, ж. п. 653. Приходъ состоитъ изъ села и д. Карлино (въ 2 в.), Молчаново (въ 5 в.). Адресъ: г. Краснослободскъ, чрезъ Урейское Вол. Пр.

18) Село **Уреи** (Урей). Храмъ въ честь Тихвинской иконы Божіей Матери, съ придѣломъ во имя св. Сергія Радонежскаго, каменный, теплый, построенъ въ 1765 г., разстояніемъ отъ г. Пензы 205 в., отъ у. гор. 25 в. При немъ придѣльная церковь во имя св. и чуд. Николая, съ придѣлами во имя св. великомуч. Георгія Побѣдоносца и великом. Параскевы, построена въ 1784 г. Въ пользу церкви и причта вкладъ 1350 р. и въ пользу причта 800 р. Причта положено: священникъ, діаконъ и псаломщикъ. Жалованье по окладу III кл. Братскаго дохода 942 р. Земли пахатной 33 д. Дома для священника и діакона церковные. Прихожанъ м. п. 1518, ж. п. 1611 Приходъ состоитъ изъ села и дер. Байкѣево, Чекаево (въ 1 в.), Матвѣево (въ 7 в.), Сузелятки (въ 6 в.). Ц.-прих. попечительство. Въ селѣ училище земское. Адр. г. Краснослободскъ, чрезъ Урейское Вол. Прав.

19) Село **Уркатъ Большой**. Храмъ Покрова Пр. Богородицы, съ придѣломъ во имя свят. Николая, каменный, построенъ въ 1892—8 г., разстояніемъ отъ г. Пензы 215 в., отъ у. гор. 30 в. Причта положено: священникъ и псаломщикъ. Земли усадебной 2 д., пахатной 30 д., сѣнокосной 3 д. Жалованья 392 р. Братскаго дохода 380 р. Для священника домъ церковный. Прихожанъ м. п. 991, ж. п. 1034. Приходъ состоитъ изъ села и дер. Каржиманы (въ 2 в.), Полочино (въ 2 в.), Малый Уркатъ (въ 3 в.), Уткаево, (въ 4 в.), Урейскій выселокъ (въ 4 в.). Въ селѣ церк.-прих. школа. Адресъ: г. Краснослободскъ, чрезъ Ельниковское Вол. Пр.

20) Село **Чукалы** (Богородское). Храмъ Рождества Пр. Богородицы, съ теплымъ придѣломъ во имя св. и чудотворца Николая, деревянный, построенъ въ 1852 г., разстояніемъ отъ г. Пензы 195 в., отъ у. гор. 15 в. Причта положено: священникъ, діаконъ и псаломщикъ. Земли 33 д. Жалованья 539 р. Братскаго дохода до 440 р. Причтоваго капитала 500 р.

Домъ для священника церковный. Прихожанъ м. п. 901, ж. п. 996. Приходъ состоитъ изъ села и дер Жданки (въ 1 в.), Полянки (въ 4 в.) и Черновскаго выселка (въ 3 в.). Въ селѣ и д. Черновскомъ выселкѣ училища земскія. Адресъ: г. Краснослободскъ, чрезъ Урейское Волостное Правленіе.

Мокшанскій уѣздъ.

Мокшанскій у.—центральный въ губерніи, окруженъ уѣздами—Инсарскимъ, Саранскимъ, Городищенскимъ, Пензенскимъ, Н.-Ломовскимъ и Наровчатскимъ, занимаетъ пространство въ 2752, 9 кв. вер. или 286760 дес. Площадь холмистая, пересѣчена долинами рѣкъ и рѣчекъ. Самая возвышенная часть —Сурско-Мокшинскій водораздѣлъ въ восточной половинѣ уѣзда. Почва исключительно черноземная и только кое-гдѣ попадаются пески. Въ восточной части уѣздъ орошается Сурой и ея притоками (Шукша и др.), въ западной—Мокшей съ ея притоками—Азясемъ, Муромкой и др. Изъ рѣкъ въ предѣлахъ у. только Сура судоходна и сплавная. Озера встрѣчаются очень часто по Сурѣ, а болота—по Мокшѣ и Шукшѣ. Подъ лѣсомъ въ 1904 г. было 21419 д. изъ коихъ 8361 д. принадлежитъ частнымъ владѣльцамъ, 9352 д.—казнѣ, 3481 крестьянамъ, 150 д. монастырю и 75 д. городу. Лѣсъ сильно истребляется: въ 1904 г. было вырублено 419 д. Населенныхъ мѣстъ въ уѣздѣ считается 187. Крупныхъ свыше 3000, въ уѣздѣ совсѣмъ нѣтъ. По количеству населенія Мокшанскій у.—самый меньшій въ губ. и сравнительно слабо заселенъ. Главное занятіе жителей—хлѣбопашество; подъ посѣвомъ въ 1904 г. было 129225 д. Сѣютъ главнымъ образомъ рожь, овесъ, просо, коноплю и чечевицу. Скотоводство развито болѣе, чѣмъ въ нѣкоторыхъ другихъ уѣздахъ. У помѣщиковъ существуетъ тонкорунное овцеводство и нѣсколько крупныхъ конныхъ заводовъ. Садоводство и огородничество развиты слабо. Въ послѣднемъ отношеніи извѣстно одно с.—Усть-Вазерки. Пасѣкъ въ 1904 г. было 99 съ 1556 ул. Кустарные промыслы развиты слабо: этими промыслами заняты только 313

дворовъ. Малоземелье и отсутствіе кустарныхъ промысловъ и вообще мѣстныхъ заработковъ гонятъ населеніе въ отхожіе промыслы. Въ 1904 г. изъ уѣзда уходило 1500 каменьщиковъ, 900 портныхъ, 700 мелкихъ торговцевъ, 700 землед. рабочихъ. Общій заработокъ ихъ отъ 370 до 520,000 руб. Фабрично-заводская промышленность въ уѣздѣ также развита слабо. Всѣхъ промышленныхъ заведеній—533 съ 1255 раб. Въ уѣздѣ съ городомъ 3 больницы (въ гор. и с. Лунинѣ), 1 пріемный покой, 2 дѣтскихъ пріюта—въ с. Муратовкѣ и Ксеніевскій въ с. Усть-Вазеркахъ.

Г. Мокшанъ, на р. Мокшѣ, отстоитъ отъ г. Пензы на разстояніи 40 в., отъ Инсара въ 56 в., отъ Саранска въ 90 в., отъ Городища въ 88 в.; предполагаютъ, что онъ стоитъ на мѣстѣ древняго мордовскаго г. Мурунзы. Русскій городъ, въ качествѣ укрѣпленія въ мордовской землѣ для защиты мордвы отъ набѣговъ кочевниковъ, построенъ въ 1535 г., но, должно полагать, тѣми же кочевниками скоро былъ разрушенъ. Вторично выстроенъ между 1576—1680 г. на сторожевой чертѣ отъ Пензы къ Инсару. Въ 1708—1719 г. былъ городомъ Казанской губерніи, въ 1765 г. переименованъ въ слободу, въ 1780 г. сдѣланъ уѣзднымъ городомъ Пензенскаго намѣстничества. Въ 1798 г.—зашт. гор. Саратовской губ., въ 1801 г.—уѣздный городъ Пензенской губ. Фабрично-заводскихъ заведеній—66 съ 242 рабоч. Городъ торговаго значенія не имѣетъ. Значительная часть жителей—крестьяне—занимается земледѣліемъ. (Прочія свѣдѣнія объ уѣздѣ и городѣ см. стат. табл.).

Градское благочиніе.

1) Города Мокшана Соборный храмъ Успенія Пр. Богородицы, съ придѣлами въ честь Казанской иконы Божіей Матери и во имя свят. Митрофана и Тихона, теплый, каменный, построенъ въ 1816 г., разстояніемъ отъ г Пензы 40 в. При семъ храмѣ храмъ—памятникъ въ Бозѣ почившему Государю Императору Александру Николаевичу, построенъ въ 1883—8 г. Причта положено: протоіерей, священникъ, діа-

конъ и 4 псаломщика. Земли пахатной и сѣнокосной 316 д. и кромѣ того у церкви 50 д. Жалованья не положено. Братскаго дохода 2129 р. Въ пользу причта капиталъ 1640 р. Прихожанъ м. п. 1485, ж. п. 1549. Приходъ состоитъ изъ жителей города и дер. Шукши (въ 12 в.). При соборѣ двухклассная женская ц.-пр. школа, въ д. Шукшѣ школа грамоты. Адресъ: г. Мокшанъ.

2) Г. **Мокшана** храмъ во имя св. арханг. Михаила, съ теплыми придѣлами во имя свят. и чудотв. Николая и св. Ѳеодосія Черниговскаго, каменный, построенъ въ 1825 г. Причта положено: священникъ, діаконъ и псаломщикъ. Земли 45 д. Жалованья не положено. Братскаго дохода 1991 р. Прихожанъ м. п. 1269, ж. п. 1270. Приходъ состоитъ изъ жителей города. Ц.-пр. школа. Адр. г. Мокшанъ.

3) Г. **Мокшана** храмъ Богоявленія Господня, каменный, построенъ въ 1893—8 г. Причта положено: священникъ, діаконъ и псаломщикъ. Земли пахатной 33 д. у церкви 41 д. Домъ для священника церковный, а діаконъ и псаломщикъ получаютъ квартирное пособіе, первый 8 р., а второй 6 р. въ мѣсяцъ. Братскаго дохода 1431 р. Въ пользу причта вкладъ 890 р. Жалованья не положено. Прихожанъ м. п. 1085, ж. п. 1045. Приходъ состоитъ изъ жителей города и дер. Владыкина (въ 9 в.). Адр. г. Мокшанъ.

4) Г. **Мокшана** храмъ во имя св. Троицы, съ теплыми придѣлами въ честь Рождества Христова и иконы Божіей Матери «Живоносный Источникъ», каменный, построенъ въ 1844 г. Причта положено: священникъ, діаконъ и псаломщикъ. Земли въ пользу церкви 40 д., для пользованія причта 25 д. Въ пользу причта капиталъ 2025 р. Жалованья не положено. Братскаго дохода 1200 руб. Прихожанъ м. п. 1367, ж. п. 1375. Приходъ состоитъ изъ жителей города и дер. Юровки (въ 2 в.). Адр. г. Мокшанъ.

5) Село **Керенка.** Храмъ во имя свят. и чуд. Николая, деревянный, теплый, построенъ въ 1895 г. разстояніемъ отъ г. Пензы 35, отъ у. гор. 6 в. Причта положено: священникъ и псаломщикъ. Земли 33 д. Жалованья 392 р. Братскаго дохода 350 р., руга 200 р. (не уплачивается). Дома

церковные. Прихожанъ м. п. 488, ж. п. 485. Приходъ состоитъ изъ одного села. Ц.-прих школа. Адр. г. Мокшанъ.

6) Село **Хлыстовка** (Мокшанскіе вершины). Храмъ Рождества Христова, деревянный, построенъ въ 1893 г., разстояніемъ отъ г. Пензы 40 в., отъ у. гор. 3 в. Причта положено: священникъ и псаломщикъ. Земли 33 д. Жалованья 392 р. Братскаго дохода 474 р. Дома церковные. Прихожанъ м. п. 234, ж п. 273. Приходъ состоитъ изъ одного села. Адресъ: г. Мокшанъ.

Первый благочинническій округъ.

1) Село **Александровка**. Храмъ во имя св. арханг Михаила, каменный, теплый, построенъ въ 1906 г., разстояніемъ отъ г. Пензы 50 в, отъ у. гор. 12 в. Причта положено: священникъ и псаломщикъ. Земли 36 д.; руга отъ прихожанъ 400 р. въ годъ. Дома общественные. Прихожанъ м. п. 409, ж. п. 421. Приходъ состоитъ изъ села и дер. Дмитріевки и Васильевки. Въ дер. Васильевкѣ училище земское. Адресъ: г. Мокшанъ, чрезъ Михайловское Вол. Правл.

2) Село **Азясь Никольскій** (Волынщина тожъ). Храмъ во имя свят. и чудотв. Николая, съ теплымъ придѣломъ Скорбящей Божіей Матери, каменный, построенъ въ 1829 г., разстояніемъ отъ г. Пензы 45 в., отъ у. гор. 17 в. Причта положено: священникъ и псаломщикъ. Земли пахатной 33 д. Жалованья 392 р. Братскаго дохода 620 р. Домъ для священника церковный. Прихожанъ м. п. 646, ж. п. 679. Приходъ состоитъ изъ села и деревень, смежныхъ съ селомъ, Ивановки и Доможировки. Въ селѣ церк.-прих. школа. Адр. ст. Симанщина, Пенз. у.

3) Село **Бекетовка** (Скачки). Храмъ во имя св. Троицы, деревянный, построенъ въ 1860 г., разстояніемъ отъ г. Пензы 60 в., отъ у. гор. 30 в. Причта положено: священникъ и псаломщикъ. Земли усадебной 1 д., пахатной 29 д. Жалованья 392 р. Братскаго дохода 400 р. Дома церковные. Прихожанъ м. п. 584, ж. п. 606, кромѣ того раскольниковъ м. п. 93, ж п. 118. Приходъ состоитъ изъ села и смежныхъ

съ селомъ дер. Дмитріевки, Андреевской Дмитріевки, Ивановки (въ 5 в.). Въ селѣ церк.-прих. школа. Адресъ: г. Мокшанъ, чрезъ Свищухинское Вол. Пр.

4) Село Богородское (Селищба). Храмъ Казанско-Богородицкій, съ теплыми придѣлами въ память усѣкновенія главы Іоанна Предтечи и во имя св. пророка Иліи, каменный, построенъ въ 1793 г., разстояніемъ отъ г. Пензы 45 в., отъ у. гор. 5 в. Причта положено: священникъ, діаконъ и псаломщикъ. Земли усадебной 3 д., пахатной 30 д., сѣнокосной 3 д. Жалованья священнику 90 р., діакону 36 р., а псаломщику 24 р. Братскаго дохода до 900 р. Домъ для священника общественный. Прихожанъ м. п. 892, ж. п. 988, въ томъ числѣ раскольниковъ м. п. 22, ж. п. 18. Приходъ состоитъ изъ одного села. Церк.-прих. попечительство. Училище земское. Адресъ: г. Мокшанъ, чрезъ Богородское Вол. Пр.

5) Село Воронье. Храмъ во имя св. арханг. Михаила, деревянный, холодный, построенъ въ 1874 г., разстояніемъ отъ г. Пензы 32 в., отъ у. гор. 8 в. Причта положено: священникъ и псаломщикъ. Земли усадебной 3 д., пахатной 30 д. Жалованья 392 р. Братскаго дохода до 400 р. Прихожанъ м. п. 606, ж. п. 623. Приходъ состоитъ изъ одного села. Церк.-прих. школа. Адресъ: г. Мокшанъ.

6) Село Елизаветино. Храмъ Успенія Б. Матери, съ придѣлами Казанско-Богородицкимъ и во имя св. арх. Михаила, каменный, построенъ 1857—60 г., разстояніемъ отъ г. Пензы 40 в., отъ у. гор. 9 в. Причта положено: священникъ, діаконъ и псаломщикъ. Земли пахатной 66 д. Жалованья 125 р. Братскаго дохода 700—750 р. Прихожанъ м. п. 1156, ж. п. 1187. Кромѣ того совратившихся въ расколъ м. п. 151, ж. п. 173. Приходъ состоитъ изъ села и дер. Варвариной (въ $^1/_2$ в.), Выглядовки (въ 1 в.), Березовки (въ 5 в.). Въ селѣ училище земское. Адресъ: г. Мокшанъ, чрезъ Елизаветинское Вол. Пр.

7) Село Знаменское. Храмъ Знаменія Божіей Матери, съ придѣломъ въ честь Казанской иконы Б. Матери, каменный, теплый, построенъ въ 1842 г., разстояніемъ отъ г. Пензы 50 в., отъ у. гор. 12 в. Причта положено: священ-

пикъ, діаконъ и псаломщикъ. Земли усадебной 4 д., пахатной 33 д., луговой 9 д. Жалованья священнику 90 р., діакону 36 р., псаломщику 24 р. Братскаго дохода 700 р. Домъ для священника церковный. Прихожанъ м. п. 1178, ж. п. 1163; кромѣ того раскольниковъ м. п. 13, ж. п. 20. Приходъ состоитъ изъ села и дер. Мароиной (въ 3 в.), Печуевки (въ 5 в.). Въ селѣ училище земское. Адресъ: г. Мокшанъ, чрезъ Михайловское Вол. Пр.

8) Село **Михайловское** (Михайловка). Храмъ во имя св. Троицы, съ придѣлами во имя свят. и чудотв. Николая и (теплымъ) св. арханг. Михаила, каменный, построенъ въ 1861—71 гг., разстояніемъ отъ г. Пензы 50 в., отъ у. гор. 7 в. Причта положено: священникъ, діаконъ и псаломщикъ. Земли усадебной и пахатной 33 д. Жалованья священнику 141 р. 12 к., діакону 52 р. 92 к., псаломщику 35 р. 28 к. Братскаго дохода 1050 р. Прихожанъ м. п. 1145, ж. п. 1230. Приходъ состоитъ изъ села и дер. Николаевки (въ 1 в.). Въ селѣ училище земское. Адресъ: г. Мокшанъ, чрезъ Михайловское Вол. Пр.

9) Село **Муромка**. Храмъ во имя свят. и чудотв. Николая, деревянный, теплый, построенъ въ 1897 г. разстояніемъ отъ г. Пензы 58 в., отъ у. гор. 18 в. Причта положено: священникъ и псаломщикъ. Земли 33 д. Дома церковные. Жалованья 392 р. Братскаго дохода 240 р. Прихожанъ м. п. 364, ж. п. 385. Приходъ состоитъ изъ одного села. Адресъ: г. Мокшанъ, чрезъ Чернозерское Вол. Пр.

10) Село **Наумовщина**. Храмъ во имя свят. арханг. Михаила, деревянный, теплый, построенъ въ 1893 г., разстояніемъ отъ г. Пензы 70 в., отъ у. гор. 29 в. Причта положено: священникъ и псаломщикъ. Земли усадебной $1^1/_2$ д., полевой 33 д., въ пользу церкви 16 д. Жалованья 129 р. 36 к. Братскаго дохода 608 р. Домъ для священника церковный. Прихожанъ м. п. 898, ж. п 922. Приходъ состоитъ изъ села и дер. Алексѣевки (въ 1 в.), Путятиной, Щербаковки (въ 5 в.), Александровки (въ 3 в.) и Чурдюмки (въ 4 в.), Старой Потуловки (въ 7 в.). Въ селѣ школа грамоты. Адресъ: г. Мокшанъ, чрезъ Чернозерское Вол. Пр.

11) Село **Ново-Никольское** (Чернозерье). Храмъ Казанско-Богородицкій, съ придѣломъ во имя свят. и чудотв. Николая, каменный, построенъ въ 1849 г., разстояніемъ отъ г. Пензы 65 в., отъ у. гор. 25 в. Причта положено: священникъ и псаломщикъ. Земли усадебной 2 д., пахатной 33 д. Жалованья священнику 392 р. Братскаго дохода 550 р. Домъ для священника общественный. Прихожанъ м. п. 560, ж. п. 610. Приходъ состоитъ изъ села и дер. Чернозерья (въ 7 в.). Адресъ: г. Мокшанъ, чрезъ Чернозерское Вол. Пр.

12) Село **Плесъ**. Храмъ Вознесенія Господня, съ теплымъ придѣломъ въ честь и память Покрова Пр. Богородицы, каменный, построенъ въ 1823 г., разстояніемъ отъ г. Пензы 50 в., отъ у. гор. 10 в. На углахъ ограды четыре башни, изъ коихъ въ одной сторожка, въ другой усыпальница, въ третьей кладовая, въ четвертой лавка, сдаваемая въ аренду въ пользу церкви. Причта положено: священникъ и псаломщикъ. Земли усадебной $1^1/_2$ д., пахатной 33 д. Жалованья 392 р. Братскаго дохода 309 р. Домъ для священника церковный. Въ пользу причта вкладъ 686 р. Прихожанъ м. п. 441, ж. п. 414. Приходъ состоитъ изъ одного села. Церк.-прих. школа. Адр. г. Мокшанъ, чрезъ Михайловское Вол. Пр.

13) Село **Рогожкино** (Успенское тожъ). Храмъ Успенія Б. Матери, каменный, теплый, построенъ въ 1809 г., возобновленъ въ 1850 г., разстояніемъ отъ г. Пензы 45 в., отъ у. гор. 20 в. Причта положено: священникъ, діаконъ и псаломщикъ. Земли усадебной $1^1/_2$ д., пахатной 36 д., въ пользу церкви 20 д. Жалованья священнику 108 р., діакону 36 р., псаломщику 24 р. Братскаго дохода 800 р. Домъ для священника церковный. Прихожанъ м. п. 1238, ж. п. 1217. Приходъ состоитъ изъ села и дер. Неяловки (въ 1 в.), Алексѣевки (въ 7 в.), Нехотѣловки (въ 3 в.), Голодяевки (въ 5 в.), Григорьевки (въ 7 в.), Александровки (въ 7 в.), Хохряковки (въ 5 в.). Въ селѣ училище земское; въ дер. Александровкѣ школа грамоты. Адресъ: г. Мокшанъ, чрезъ Успенское Вол. Пр.

14) Село **Свинуха**. Храмъ Казанско-Богородицкій, съ теплымъ придѣломъ во имя св. арханг. Михаила, каменный,

построенъ въ 1871—80 г., разстояніемъ отъ г. Пензы 60 в., отъ у. гор. 17 в. Причта положено: священникъ, діаконъ и псаломщикъ. Земли усадебной 2 д., пахатной 36 д. Жалованья 539 р. Братскаго дохода 700—750 р. Домъ для священника церковный, для діакона общественный. Прихожанъ м. п. 969, ж. п. 985; сверхъ того раскольниковъ м. п. 60, ж. п. 64. Приходъ состоитъ изъ села и дер. Ломовки (въ 1/2 в.), Александровки (въ 1 в.), Александровскаго хутора (въ 3 в.), Лидинки (въ 5 в.), Новой деревни (въ 2 в.). Церк.-прих. попечительство. Въ селѣ церк.-прих. школа. Адр. г. Мокшанъ, чрезъ Свинухинское Вол. Пр.

15) Село **Симбухино**. Храмъ во имя св. арханг. Михаила, съ теплыми придѣлами во имя св. и чуд. Николая и трехъ святителей, каменный, разстояніемъ отъ г. Пензы 46 в., отъ у. гор. 5 в. Причта положено: священникъ и псаломщикъ. Земли усадебной 1 1/2 д., пахатной 33 д. Жалованья 392 р. Братскаго дохода до 500 р. Домъ для священника церковный, у псаломщика общественный. Прихожанъ м. п. 498, ж. п. 547. Приходъ состоитъ изъ одного села. Церк.-прих. школа. Адр. г. Мокшанъ, чрезъ Богородское Вол. Пр.

16) Село **Синцово** (Свинцово). Храмъ Покрова Пр. Богородицы, съ придѣломъ во имя св. ап. Іоанна Богослова, деревянный, построенъ въ 1899 г., разстояніемъ отъ г. Пензы 62 в., отъ у. гор. 21 в. Причтъ состоитъ изъ священника и псаломщика. Земли 36 д. Жалованья 392 р. Братскаго дохода 400 р. Домъ для священника церковный. Прихожанъ м. п. 468, ж. п. 487. Приходъ состоитъ изъ одного села. Училище земское. Адр. г. Мокшанъ, чрезъ Чернозерское В. П.

17) Село **Скачки** (Петровское). Храмъ Покрова Пр. Богородицы, съ придѣломъ во имя св. ап. Петра и Павла, деревянный, холодный, построенъ въ 1854 г., разстояніемъ отъ г. Пензы 57 в., отъ у. гор. 17 в. Причта положено: священникъ и псаломщикъ. Земли 33 д. и усадебной 1 д. Жалованья 392 р. Братскаго дохода до 500 р. Домъ для священника церковный. Прихожанъ м. п. 531, ж. п. 523. Приходъ состоитъ изъ одного села. Училище земское. Адресъ: г. Мокшанъ, чрезъ Чернозерское Вол. Пр.

18) Село **Чернозерье** (Озерки, Поляны). Храмъ во имя свят. и чудотв. Николая, съ придѣлами во имя Скорбящей Божіей Матери и св. великомуч. Пантелеимона, деревянный, теплый, построенъ въ 1771 г., разстояніемъ отъ г. Пензы 60 в., отъ у. гор. 22 в. Къ сей церкви приписанъ храмъ во имя св. безсребренниковъ Космы и Даміана, каменный, теплый, построенный въ 1844 г. въ с. Елизинѣ. Причта положено: священникъ, діаконъ и псаломщикъ. Земли усадебной 5 д., пахатной 66 д. Жалованья 229 р. 32 к. Братскаго дохода 867 р. Домъ для священника церковный. Прихожанъ м. п. 1350, ж. п. 1386. Приходъ состоитъ изъ села, с—ца Елизина (въ 8 в.) и д. Александровки (въ 1/2 в.). Училище земское. Адресъ: г. Мокшанъ, чрезъ Чернозерское Вол. Пр.

19) Село **Фатуевка** (Богородское, Азясь). Храмъ Казанско-Богородицкій, съ теплыми придѣлами во имя свят. и чудотв. Николая и св. Андрея Критскаго, каменный, построенъ въ 1853 г., возобновленъ 1889—91 г., разстояніемъ отъ г. Пензы 50 в., отъ у. гор. 15 в. Причтъ состоитъ изъ священника и псаломщика. Земли 56 д. Жалованья священнику 108 р., псаломщику 24 р. Братскаго дохода до 750 р. Въ пользу церкви вкладъ 150 р. Домъ для священника церковный. Прихожанъ м. п. 866, ж. п. 916. Сверхъ того раскольниковъ бѣглопоповской секты м. п. 44, ж. п. 48. Приходъ состоитъ изъ села и д. Андреевскаго Азяся (въ 1/2 в.). Въ селѣ цер.-пр. школа. Адресъ: г. Мокшанъ.

Второй благочинническій округъ.

1) Село **Бекетовка**. Храмъ во имя свят. и чудотв. Николая, деревянный, построенъ въ 1809 г., разстояніемъ отъ г. Пензы 65 в., отъ у. гор. 30 в. Причта положено: священникъ и псаломщикъ. Земли 33 д. Жалованья 392 р. Братскаго дохода 300 р. Причтоваго капитала 500 р. Дома общественные. Прихожанъ м. п. 338, ж. п. 341. Приходъ состоитъ изъ одного села. Ц.-пр. школа. Адресъ. ст. Царевщина.

2) Село **Бибиково** (Архангельское). Храмъ во имя св. арханг. Михаила, каменный, теплый, построенъ въ 1813 г.,

разстояніемъ отъ г. Пензы 43 в., отъ у. гор. 17 в. Причта положено: священникъ и псаломщикъ. Земли усадебной 2 д., пахатной 33 д. Дома церковные. Жалованья 392 р. Братскаго дохода 450 р. Прихожанъ м. п. 574, ж. п. 604. Приходъ состоитъ изъ села и дер. Рочады (смежной съ селомъ), Лугевки (въ 1/2 в.), Слѣпцовки и Иваньки, Авксентьевки тожъ (въ 5 в.). Въ селѣ церк.-прих. школа. Ц.-пр. попечительство. Адресъ: ст. Царевщина, Мокш. у.

3) Село Бѣликово. Храмъ во имя св. Димитрія Солунскаго, съ придѣломъ въ честь иконы Б. Матери Цѣлительницы, деревянный, холодный, построенъ въ 1844 г., разстояніемъ отъ г. Пензы 60 в., отъ у. гор. 27 в. Причта положено: священникъ и псаломщикъ. Земли усадебной 3 д., пахатной 22 д. сороковыхъ. Жалованья 392 р. Братскаго дохода 400 р. Домъ для священника церковный. Прихожанъ м. п. 533, ж. п. 541. Приходъ состоитъ изъ одного села. Церк.-пр. школа. Адресъ: ст. Царевщина, Мокш. у.

4) Село Бѣлогорье (Бѣлогорка, Бѣлая Гора). Храмъ во имя св. арханг. Михаила, деревянный, теплый, построенъ въ 1867 г., разстояніемъ отъ г. Пензы 45 в., отъ у. гор. 26 в. Причта положено: священникъ и псаломщикъ. Земли усадебной 1 д., а полевой нѣтъ. Жалованья 392 р. и отъ общества 100 р. на причтъ. Братскаго дохода до 350 р. Домъ для священника церковный. Прихожанъ м. п. 448, ж. п. 467. Сверхъ того раскольниковъ м. п. 49, ж. п. 51. Приходъ состоитъ изъ одного села. Училище земское. Ц.-пр. попечительство. Адресъ: ст. Царевщина, Мокш. у.

5) Село Дубасово (Танѣевка). Храмъ въ честь Владимірской иконы Б. Матери, съ теплымъ придѣломъ во имя св. муч. Леонтія и Ѳеклы, деревянный, теплый, построенъ въ 1858 г., разстояніемъ отъ г. Пензы 60 в., отъ у. гор. 42 в. Причта положено: священникъ и псаломщикъ. Земли усадебной 2 д., пахатной 33 д. и пожертвованной въ пользу церкви 120 д. Жалованья 392 р. Братскаго дохода 325 р. Домъ для священника церковный. Прихожанъ м. п. 536, ж. п. 516. Приходъ состоитъ изъ села и дер. Катина хутора (въ 3 в.). Въ селѣ церк.-пр. школа. Адр. ст. Сыгинка, М.-Каз. ж. д.

6) Село **Засѣчное** (Саранская с—да, Архангельская). Храмъ Покрова Б. Матери, съ придѣломъ во имя св арханг. Михаила, каменный, холодный, построенъ въ 1863—69 г., разстояніемъ отъ г. Пензы 55 в., отъ у. гор. 13 в. Причта положено: священникъ и псаломщикъ. Земли усадебной 1 д., пахатной 33 д. Дома общественные. Жалованья 144 р. Братскаго дохода до 500 р. Прихожанъ м. п. 739, ж. п. 770. Приходъ состоитъ изъ села и дер. Воронцовки, Полянокъ (въ 2 в.) и Маровки (въ 4 в.). Въ селѣ ц.-пр. школа и ц.-прих. попечительство. Адресъ: г. Мокшанъ.

7) Село **Камакужа**. (Инсарскаго уѣзда). Храмъ во имя св. арханг. Михаила, деревянный, холодный, построенъ въ 1892 г., разстояніемъ отъ г. Пензы 62 в., отъ у. гор. 27 в. Кладбищенская церковь во имя св. Александра Невскаго въ с-цѣ Кадышевѣ, деревянная, холодная. Причта положено: священникъ, діаконъ и псаломщикъ. Земли усадебной 4 д., пахатной 56 д. Домъ для священника церковный. Жалованье по окладу VI кл. Братскаго дохода 600 р. Прихожанъ м. п. 941, ж. п. 968. Приходъ состоитъ изъ села, с-ца Кадышева (въ 2 в.), Грачевки (въ $^1/_2$ в.), Хрущевки (въ 3 в.) и Толузаковки (въ 2 в.). Въ селѣ ц.-пр. школа. Ц.-пр. попечительство. Адресъ: ст. Царевщина, Мокш. у.

8) Село **Леплейка** (Богородское). Храмъ въ честь Казанской иконы Б Матери, съ теплыми придѣлами во имя св. муч. Харлампія и въ честь Ахтырской иконы Б. Матери, деревянный, построенъ въ 1782 г., разстояніемъ отъ гор. Пензы 70 в,, отъ у. гор. 29 в. Причта положено: священникъ и псаломщикъ. Земли 32 д. Жалованья 392 р. Братскаго дохода 350 р. Дома общественные Прихожанъ м. п. 425, ж. п. 461. Сверхъ сего совратившихся въ расколъ м. п. 4, ж. п. 13. Приходъ состоитъ изъ села и дер. Ивановки (въ 2 в.), с-ца Куракина (въ 3 в.). Въ селѣ ц.-пр. школа. Адресъ: ст. Царевщина, Мокш. у.

9) Село **Липяги** (Пятницкое). Храмъ во имя св. муч. Параскевы, съ придѣлами во имя свят. Николая и свят. Димитрія Ростовскаго, каменный, построенъ въ 1772 г., разстояніемъ отъ г. Пензы 60 в., отъ у. гор. 35 в. При немъ

кладбищенская церковь Рождества Пр. Богородицы, каменная, построена въ 1858 г. Причта положено: священникъ и псаломщикъ. Земли усадебной 2 д., пахатной 33 д. Дома общественные. Жалованья 392 р. Братскаго дохода 360 р. Прихожанъ м. п. 616, ж. п. 570. Приходъ состоитъ изъ одного села. Училище земское. Адр. ст. Сытинка, Моск.-Каз. ж. д.

10) Село **Муратовка** (Сергіевское). Храмъ Преображенія Господня, съ придѣломъ во имя св. Сергія Радонежскаго и св. муч. Агрипины, каменный, построенъ въ 1837 г., разстояніемъ отъ г. Пензы 55 в., отъ у. гор. 23 в. Причта положено: священникъ и псаломщикъ. Земли усадебной 3 д., пахатной 30 д. Домъ для священника церковный. Жалованья 392 р. Братскаго дохода 450 р. Прихожанъ м. п. 620, ж. п. 600. Приходъ состоитъ изъ одного села. Училище земское. Адресъ: ст. Царевщина, Мокш. у.

11) Село **Онучино** (Анучино, Богородское). Храмъ въ честь Казанской иконы Б. Матери, деревянный теплый, построенъ въ 1860 г., разстояніемъ отъ г. Пензы 70 в., отъ у. гор. 42 в. Причта положено: священникъ и псаломщикъ. Земли усадебной 2 д., пахатной и сѣнокосной 33 д. Домъ для священника общественный. Жалованья 392 р. Братскаго дохода 300 р. Прихожанъ м. п. 437, ж. п. 436. Молоканъ м. п. 19, ж. п. 23. Приходъ состоитъ изъ села и дер. Алексѣевки (въ 2 в.) Церк.-прих. попечительство. Ц.-пр. школа. Адресъ: ст. Исса.

12) Село **Соловцовка** (Богородское). Храмъ Рождества Пр. Богородицы, деревянный, холодный, построенъ въ 1874 г., разстояніемъ отъ г. Пензы 70 в., отъ у. гор. 50 в. Къ сей церкви приписана церковь въ селѣ Грибоѣдовѣ во имя св. арханг. Михаила, деревянная, построенная въ 1782 г. Причта положено: священникъ, діаконъ и псаломщикъ. Жалованья 150 р. Братскаго дохода 600—700 р. Дома церковные. Земли усадебной 1 д., полевой 33 д. При церкви с. Грибоѣдова земли усадебной 1 д., полевой 48 д. Прихожанъ м. п. 653, ж. п. 710. Приходъ состоитъ изъ села и села Грибоѣдова (въ 2 в.), въ коемъ прихожанъ м. п. 152, ж. п. 152. Въ селѣ Соловцовкѣ училище земское, въ с. Грибоѣдовѣ школа

грамоты. Адресъ: ст. Сытинка, М.-К. ж. д., чрезъ Соловцовское Вол. Правл.

13) Село Суворово (Маровка тожъ). Храмъ въ честь Владимірской иконы Б. Мутери. съ теплымъ придѣломъ во имя свят. и чуд. Николая, каменный, построенъ въ 1793 г., разстояніемъ отъ г. Пензы 45 в., отъ у. гор. 26 в. Причта положено: священникъ и псаломщикъ. Земли 33 д. Дома для членовъ причта церковные. Жалованья 141 р. 12 к. Братскаго дохода 574 р. Прихожанъ м. п. 698, ж. п. 732. Приходъ состоитъ изъ села и дер. Шехмаметьевки (въ 2 в.), Скрябина (въ 4 в.), Грачевки, Талагановки тожъ (въ 5 в.), Малой Маровки, Маровочка Суворова тожъ, (въ 1 в.). Въ селѣ училище земское, а въ дер. Скрябинѣ и Грачевкѣ школы грамоты. Адресъ: ст. Сытинка, М.-К. ж. д.

14) Село Сумароково (Саморуково, Богородское). Храмъ въ честь Казанской иконы Б. Матери съ придѣлами во имя св. Сергія Радонежскаго и свят. Николая, деревянный, теплый, построенъ въ 1785 г., разстояніемъ отъ г. Пензы 40 в., отъ у. гор. 14 в. Причта положено: священникъ, діаконъ и псаломщикъ. Земли усадебной 3 д., луговой 3 д., пахатной 30 д. Жалованья 539 р. Братскаго дохода 742 р. Въ пользу причта вкладъ 700 р., у церкви капиталъ 2345 р. Домъ для священника церковный. Прихожанъ м. п. 760, ж. п. 813. Приходъ состоитъ изъ одного села. Ц.-прих. и печительство. Второклассная мужская церк. школа, при коей земли 13 д. Адресъ: г. Мокшанъ.

15) Село Тоузаково (Никольское, Толузаковка). Храмъ во имя св. Живоначальной Троицы, съ придѣлами во имя препод. Маріи Египетской и свят. Николая, каменный, построенъ въ 1796 г., разстояніемъ отъ г. Пензы 60 в., отъ у. гор. 36 в. На кладбищѣ при д. Сытинкѣ часовня. Причтъ состоитъ изъ священника и псаломщика. Земли усадебной 3 д., полевой 33 д. Дома церковные. Жалованья 392 р. Братскаго дохода 500 р. Прихожанъ м. п. 567, ж. п. 631. Приходъ состоитъ изъ села, дер. Сытинки (въ 2 в.) и Головачевки (въ 1 в.). Въ селѣ училище земское. Адр. ст. Сытинка.

16) Село **Уарово** (Уварово, Малое Хитрово). Храмъ Воскресенія Христова, съ теплыми придѣлами во имя св. Уара и св. Димитрія Мироточиваго, каменный, построенъ въ 1703 г., разстояніемъ отъ г. Пензы 70 в., отъ у. гор. 36 в. Причта положено: священникъ и псаломщикъ. Земли усадебной 1 д., полевой 63 д. Жалованья 126 р. Братскаго дохода 510 р. Дома общественные. Церк. вкладъ 2200 р. Прихожанъ м. п. 819, ж. п. 848. Приходъ состоитъ изъ села и с-ца Куракина (въ 3 в.). Въ селѣ церк.-прих. школа. Адресъ: ст. Царевщина, Мокш. у.

17) Село **Хоненевка** (Холеневка, Никольское). Храмъ во имя свят. и чудотв. Николая, деревянный, теплый, построенъ въ 1753 г., разстояніемъ отъ г. Пензы 35 в., отъ у. гор. 18 в. Причта положено: священникъ и псаломщикъ. Земли усадебной 1 д., пахатной 33 д. Жалованья священнику 90 р., псаломщику 36 р. Братскаго дохода 550 р. Домъ для священника церковный. Прихожанъ м. п. 819, ж. п. 841. Сверхъ того раскольниковъ м. п. 13, ж. п. 19. Приходъ состоитъ изъ села и дер. Полѣновки (смежной съ селомъ), Надежинки (въ 2 в.), Лягушевки (въ 4 в.), Аристовки и Малой Рудаковки (въ 4 в. за р. Шукшей), Александровки (въ 3 в.) и Дуловки (въ 1 в.). Ц.-пр. попечительство. Въ селѣ ц. пр. школа, въ д. Надежинкѣ школа грамоты. Адр. г. Мокшанъ.

18) Село **Царевщина**. Храмъ Вознесенія Христова, съ придѣлами во имя св. и чуд. Николая и (теплымъ) во имя св. пр. Иліи, каменный, построенъ въ 1806 г., разстояніемъ отъ г. Пензы 50 в., отъ у. гор. 21 в. Церковь имѣетъ вкладъ 1500 р. Причта положено: священникъ и псаломщикъ. Земли усадебной 3 д., пахатной и сѣнокосной 134 д. Жалованья 392 р. Братскаго дохода 356 р. Домъ для священника церковный. Прихожанъ м. п. 413, ж. п. 441. Сверхъ того раскольниковъ м. п. 373, ж. п. 435. Приходъ состоитъ изъ одного села. Церк.-прих. школа. Ц.-пр. попечительство. Адр. ст. Царевщина, Мокш. у.

19) Село **Широкосъ** (Кошкарово, Богородское). Храмъ въ честь Казанской иконы Б. Матери, съ придѣлами во имя св. великомуч. Іоанна воина и свят. Николая, каменный, хо-

лодный, построенъ въ 1858 г., разстояніемъ отъ г. Пензы 65 в., отъ у. гор. 33 в. Причта положено: священникъ и псаломщикъ. Земли 36 д. Жалованья 392 р. Братскаго дохода 350 р. Дома церковные. Прихожанъ м. п. 382, ж. п. 415. Приходъ состоитъ изъ одного села. Адресъ: ст. Сытинка, М.-Каз. ж. д.

20) Село **Юлово** (Дмитріевское), Молитвенный домъ во имя св Димитрія Солунскаго, каменный храмъ строится, разстояніемъ отъ г. Пензы 60 в., отъ у. гор. 22 в. Причта положено: священникъ, діаконъ и псаломщикъ. Земли усадебной 3 д., пахатной и сѣнокосной 51 д. Жалованья 168 р. Братскаго дохода 700 р. Домъ для священника церковный. Прихожанъ м. п. 932, ж. п. 982. Сверхъ сего раскольниковъ м. п. 60, ж. п. 66. Приходъ состоитъ изъ села и дер. Пократовки (въ 6 в.) и Константиновки (въ 4 в.). Ц.-пр. попечительство. Въ селѣ училище земское. Адр. ст. Царевщина.

Третій благочинническій округъ.

1) Село **Болотниково** (Покровское). Храмъ Покрова Пр. Богородицы, съ теплыми придѣлами во имя свят. Николая и св. муч. и царицы Александры, каменный, построенъ въ 1886—1900 г., разстояніемъ отъ г. Пензы 48 в., отъ у. гор. 30 в. Причта положено: священникъ и псаломщикъ. Земли усадебной 3 д., пахатной 33 д. Жалованья священнику 90 р. и псаломщику 36 р. Братскаго дохода 400 р. и % съ капитала—350 р. Домъ для священника церковный. Прихожанъ м. п. 677, ж. п. 751. Приходъ состоитъ изъ села и дер. Першина, Петровки (въ 2 в.), Николаевки (въ 4 в.). Въ Першинѣ училище земское. Адресъ: ст. Сытинка, Моск.-Каз. ж. д.

2) Село **Вазерки** (Покровское). Храмъ Покрова Пресв. Богородицы, съ придѣлами во имя св. Николая и св. Тихона Задонскаго, каменный, построенъ въ 1815 г., разстояніемъ отъ г. Пензы 30 в., отъ у. гор. 35 в. Причта положено: священникъ, діаконъ и псаломщикъ. Земли усадебной 3 д., пахатной 33 д. Жалованья 168 р. Братскаго дохода 1070 р.

Въ пользу причта вкладъ 1950 р. Дома для членовъ причта церковные. Прихожанъ м. п. 1095, ж. п. 1224. Приходъ состоитъ изъ села и дер. Александровки, Петровки тожъ (въ 10 в.). Въ селѣ училище земское. Адресъ: станція Грабово, Моск.-Казанск. жел. дор.

3) Село **Владыкино** (Архангельское). Храмъ во имя св. арханг. Михаила, деревянный, холодный, построенъ въ 1877—81 г., разстояніемъ отъ г. Пензы 70 в., отъ у. гор. 55 в. Причта положено: священникъ и псаломщикъ. Земли усадебной 1½ д., пахатной 33 д Жалованье 392 р. Братскаго дохода 300 р. Домъ для священника церковный. Прихожанъ м. п. 653, ж. п. 685. Приходъ состоитъ изъ села и дер. Лидинки (въ 2 в.) и Архаровки (въ 8 в.). Въ селѣ церк. прих. школа. Адресъ: ст. Сытинка, Моск.-Каз. ж. д.

4) Село **Гольцовка**. (Никольское). Храмъ во имя свят. и чудотв. Николая. деревянный, теплый построенъ въ 1895 г., разстояніемъ отъ г. Пензы 50 в., отъ у. гор. 42 в. Причта положено: священникъ и псаломщикъ. Земли усадебной 3 д., пахатной 33 д. Жалованья 392 р. Братскаго дохода до 500 р. Домъ для священника церковный. Прихожанъ м. п. 554, ж. п. 576. Приходъ состоитъ изъ села и дер. Малой Гольцовки (въ 3 в.) и Новой Шукши (въ 3½ в.). Въ селѣ ц.-прих. школа. Адресъ: ст. Лунино, Моск.-Каз. ж. д.

5) Село **Иванырсъ** (Богородское, Город. у.). Храмъ въ память Покрова Пр. Богородицы, съ теплымъ придѣломъ во имя свят. Николая, деревянный, построенъ въ 1854 г., разстояніемъ отъ г. Пензы 50 в., отъ у. гор. 45 в. Причта положено: священникъ, діаконъ и псаломщикъ. Земли пахатной 49½ д. Жалованья 147 р. Братскаго дохода до 700 р. Дома для священника и псаломщика церковные. Прихожанъ м. п. 1034, ж. п. 1058; раскольниковъ м. п. 3, ж. п. 8. Приходъ состоитъ изъ одного села. Училище земское. Адресъ: ст. Лунино, М.-Каз. ж. д.

6) Село **Кириловка**. Храмъ во имя св. арханг. Михаила, съ придѣломъ въ память Покрова Пр. Богородицы, деревянный, теплый, построенъ въ 1876 г., разстояніемъ отъ г. Пензы 82 в., отъ у. гор. 64 в. Причтъ состоитъ изъ свя-

щенника, діакона и псаломщика. Земли 33 д. Жалованья 539 р. Братскаго дохода 620 р. Домъ для священника церковный. Прихожанъ м. п. 1061, ж. п. 1162. Приходъ состоитъ изъ села и дер. Уразовки, Чубаровки (въ 1 в.), Иларіоновки, Литвиновки (въ $2^1/_2$ в.), Брюковки и Ермоловки (въ 3 в.). Въ селѣ и дер. Ермоловкѣ (Сар. у.) училища земскія. Адресъ: ст. Грабово, Моск.-Каз. ж. д.

7) Село **Кологривовка.** (Никольское) Храмъ во имя свят. и чудотв. Николая, съ теплымъ придѣломъ въ память Покрова Пр. Богородицы, деревянный, построенъ въ 1735 г., перестроенъ въ 1887 г., разстояніемъ отъ г. Пензы 35 в., отъ у. гор. 28 в. Икона свят. Николая почитается мѣстнымъ населеніемъ чудотворною.—Причта положено: священникъ и псаломщикъ. Земли усадебной 1 д., пахатной 33 д. Жалованья 392 р. Братскаго дохода 450 р. Домъ для священника церковный, для псаломщика общественный. Прихожанъ м. п. 740, ж. п. 707. Сверхъ того раскольниковъ м. п. 3, ж. п. 6. Приходъ состоитъ изъ села и дер. Грачевки, Кугушевки тожъ, (въ 5 в.) и Петровки, Леженевки тожъ, (въ $4^1/_2$ в.). Въ дер. Петровкѣ церковь-школа, въ с. Кологривовкѣ ц.-прих. школа и въ дер. Грачевкѣ школа грамоты. Адресъ: ст. Грабово, М.-Каз. ж. д.

8) Село **Кутля Новая** (Солдатское, Новокутлинская с-да, Никольское). Храмъ во имя свят. и чуд. Николая, съ придѣлами во имя свят. Митрофана и въ память Успенія Б. Матери, каменный, теплый, построенъ въ 1809 г., разстояніемъ отъ г. Пензы 55 в., отъ у. гор. 55 в. Причта положено: священникъ и псаломщикъ. Земли усадебной 3 д., полевой 33 д. Жалованья 392 р. Братскаго дохода до 400 р. Дома церковные. Прихожанъ м. п. 556, ж. п. 569. Приходъ состоитъ изъ одного села. Училище земское. Адр. ст. Лунино.

9) Село **Кутля Старая** (Никольское, Степное Левино). Храмъ во имя свят. и чудотв. Николая, съ теплыми придѣлами во имя св. прор. Иліи и св. великомуч. Параскевы, построенъ въ 1813 г., разстояніемъ отъ г. Пензы 57 в., отъ у. гор. 56 в. Причта положено: священникъ, діаконъ и псаломщикъ. Земли 33 д. Жалованья 539 р. Братскаго дохода

до 700 р. Дома для священника и псаломщика церковные. Прихожанъ м. п. 992, ж. п. 1130. Приходъ состоитъ изъ одного села. Училище земское. Адресъ: ст. Лунино, М. К. ж. д.

10) Село **Липовка** (Архангельское). Храмъ во имя св. арханг. Михаила, съ придѣломъ во имя св. Димитрія Ростовскаго, каменный, построенъ въ 1758 г., разстояніемъ отъ г. Пензы 43 в., отъ у. гор. 42 в. Причта положено: священникъ и псаломщикъ. Земли усадебной 3 д., полевой 33 д. Дома церковные. Жалованья 392 р. Братскаго дохода 425 р. Прихожанъ м. п. 617, ж. п. 682. Приходъ состоитъ изъ одного села. Церк.-прих. школа. Адресъ: ст. Проказна.

11) Село **Ломовка**. Храмъ въ честь Казанской иконы Б. Матери, съ теплымъ придѣломъ во имя свят. и чудотв. Николая, каменный, построенъ въ 1794 г., разстояніемъ отъ г. Пензы 60 в., отъ у. гор. 65 в. Причта положено: священникъ, діаконъ и псаломщикъ. Земли усадебной 2 д., пахатной 30 д. и сѣнокосной 3 д. Жалованья священнику 108 р., діакону 36 р., псаломщику 24 р. Братскаго дохода 993 р. Въ пользу причта вкладъ 1800 р. Дома для священника и діакона церковные. Прихожанъ м. п. 1277, ж. п. 1397. Приходъ состоитъ изъ села и дер. Исаевки (въ 6 в.). Въ селѣ училище земское и женская ц.-пр. школа. Адресъ: ст. Лунино, Моск. Каз. ж. д.

12) Село **Лунино**. Храмъ во имя св. арханг. Михаила, съ придѣлами въ честь и память Рождества Б. Матери и во имя св. великомуч. Георгія, построенъ въ 1849 г., разстояніемъ отъ г. Пензы 45 в., отъ у. гор. 50 в. Каменная часовня въ память Государя Императора Александра II-го. Причта положено: священникъ, діаконъ и псаломщикъ. Земли усадебной 2 д., пахатной 24 д. и сѣнокосной 10 д. Жалованья 168 р. Братскаго дохода до 1200 р. Дома для членовъ причта церковные. Прихожанъ м. п. 1038, ж. п. 1088, раскольниковъ м. п. 6, ж. п. 4. Приходъ состоитъ изъ одного села. Второклассная женская школа и трехклассное городское училище и при немъ одноклассное училище. Адр. ст. Лунино.

13) Село **Мерлинка** (Васильевское). Храмъ въ честь Казанской иконы Б. Матери, съ придѣлами во имя св. арх.

Михаила и св. Троицы, каменный, теплый, построенъ въ 1889—90 г., разстояніемъ отъ г. Пензы 50 в., отъ у. гор. 35 в. Причта положено: священникъ и псаломщикъ. Земли 18 д. Прихожане обязались дополнять вознагражденіе зерномъ, но обязательства не исполняютъ. Жалованья 392 р. Дома церковные. Прихожанъ м. п. 866, ж. п. 867. Приходъ состоитъ изъ села и дер. Малой Ульяновки (въ 1 в.), Малоульяновскаго выселка (въ 1/2 в.), Надеждинки (въ 3 в.), Алексѣевки (въ 1 в.), Киселевки (въ 1 в.). Въ селѣ училище земское, въ д. Надеждинкѣ школа грамоты. Адр. ст. Сытинка.

14) Село **Назарьевка** (Архангельское). Храмъ во имя св. арханг. Михаила, деревянный, холодный, построенъ въ 1727 г., разстояніемъ отъ г. Пензы 50 в., отъ у. гор. 35 в. Причта положено: священникъ и псаломщикъ. Земли 33 д. Жалованья 392 р. Братскаго дохода 400 р. Дома для членовъ причта общественные. Прихожанъ м. п. 600, ж. п. 606. Приходъ состоитъ изъ одного села. Церк.-прих. школа. Адр. ст. Сытинка, Моск.-Каз. ж. д.

15) Село **Пелетьма Казачья.** (Рождественское). Храмъ Рождества Христова деревянный, теплый, построенъ въ 1903 г., разстояніемъ отъ г. Пензы 70 в., отъ у. гор. 70 в. Причта положено: священникъ и псаломщикъ. Земли усадебной 2 д., пахатной 30 д., сѣнокосной 3 д. Жалованья 392 р. Братскаго дохода 300 р., руги 300 р. Домъ для священника общественный. Прихожанъ м. п. 512, ж. п. 528, сверхъ того раскольниковъ м. п. 218, ж. п. 299. Приходъ состоитъ изъ села и дер. Никитинки, Город. у. (въ 7 в. за р. Ломовкой). Въ селѣ церк.-прих. школа. Адресъ: ст. Больше-Вьясская, или Лунино.

16) Село **Пелетьма Казачья.** Храмъ (единовѣрческій) во имя свят. и чуд. Николая, деревянный, построенъ въ 1884 г., разстояніемъ отъ г. Пензы 70 в., отъ у. гор. 70 в. Причта положено: священникъ и псаломщикъ. Земли не отведено. Жалованья священнику 392 р., псаломщику 122 р. 50 к. Братскаго дохода 86 р. Домъ для священника церковный. Прихожанъ м. п. 344, ж. п. 310. Приходъ состоитъ изъ одного села. Адресъ: ст. Больше-Вьясская, или Лунино.

17) Село **Пелетьма Пособная** (Рождественское). Храмъ Рождества Христова, съ теплыми придѣлами въ честь и память Рождества Богородицы и во имя свят. Николая, каменный, построенъ въ 1848 г., разстояніемъ отъ г. Пензы 63 в., отъ у. гор. 68 в. Причта положено: священникъ и псаломщикъ. Земли усадебной 1 д., пахатной 42 д. Жалованья 392 р. Братскаго дохода до 600 р. Въ пользу причта вкладъ 300 р. Домъ для священника церковный. Прихожанъ м. п. 664, ж. п. 667, сверхъ того раскольниковъ м. п. 88, ж. п. 119. Приходъ состоитъ изъ села и дер. Марьевки (въ 3 в.) и Нагорной Пелетьмы (въ 5 в.). Церк.-прих. школа. Адресъ: ст. Лунино, или Больше-Вьясская.

18) Село **Проказна** (Архангельское). Храмъ во имя арханг. Михаила, съ придѣлами во имя свят. Николая и св. вел. кн. Ольги, каменный, построенъ въ 1835 г., разстояніемъ отъ г. Пензы 40 в., отъ у. гор. 40 в. Въ пользу церкви билетъ 1 вн. займа. Кладбищенская церковь Срѣтенія Господня, деревянная, построенная 1848—50 г. Причта положено: священникъ, діаконъ и псаломщикъ. Земли усадебной 3 д., пахатной и сѣнокосной 33 д. Жалованья 168 р. Братскаго дохода 1000 р. Дома для членовъ причта церковные. Прихожанъ м. п. 1980, ж. п. 1988. Приходъ состоитъ изъ села и дер. Екатериновки, Город. у. (въ 3 в.), Чертеима, Гор. у. (въ 7 в.). Въ селѣ цер.-пр. школа, въ дер. Чертеимѣ церковь-школа. Адресъ: ст. Проказна, Моск. Каз. ж. д.

19) Село **Пыркино** (Архангельское). Храмъ Рождества Христова съ теплымъ придѣломъ во имя св. арх. Михаила, каменный, построенъ въ 1820—30 г., разстояніемъ отъ г. Пензы 35 в., отъ у. гор. 37 в. Въ сельцѣ Елани кладбищевская церковь во имя Божіей Матери Цѣлительницы, устроена въ 1875 г. Причта положено: священникъ, діаконъ и псаломщикъ. Земли усадебной 3 д., полевой 33 д. Жалованья священнику 90 р., діакону 36 р. и псаломщику 24 р. Братскаго дохода 605 р. Причтовый вкладъ 200 р. Дома для членовъ причта церковные. Прихожанъ м. п. 1017, ж. п. 1052. Приходъ состоитъ изъ села и сельца Елани (въ 8 в.).

Въ селѣ церк.-прих. школа, а въ Еланкѣ школа грамоты. Адресъ: ст. Проказна, Моск.-Каз. жел. дор.

20) Село **Рождествено**. Храмъ Рождества Христова, съ придѣломъ въ честь Казанской иконы Б. Матери, деревянный, холодный, построенъ въ 1889 г., разстояніемъ отъ г. Пензы 70 в., отъ у. гор. 57 в. Причта положено: священникъ и псаломщикъ. Домъ для священника общественный. Земли 33 д. Жалованья 392 р. Кружечнаго дохода 100 р. Прихожанъ м. п. 323, ж. п. 358. Приходъ состоитъ изъ одного села. Школа грамоты. Адресъ: ст. Сытинка, Моск.-Каз. ж. д.

21) Село **Родники** (Пятницкое). Храмъ во имя св. муч. Параскевы, деревянный, холодный, построенъ въ 1772 г., перестроенъ въ 1854 г., разстояніемъ отъ г. Пензы 55 в., отъ у. гор. 43 в. Причтъ состоитъ изъ священника и псаломщика. Земли 33 д. Жалованья 147 р. Братскаго дохода 550 р. Дома церковные. Прихожанъ м. п. 687, ж. п. 684. Приходъ состоитъ изъ села, сельца Ульяновки, Добролюбовки (въ 1 в.). Въ селѣ училище земское. Адр. ст. Лунино.

22) Село **Сандерки** (Верхозовка, Никольское). Храмъ во имя свят. и чудотв. Николая, каменный, теплый, построенъ въ 1804 г., разстояніемъ отъ г. Пензы 50 в., отъ у. гор. 53 в. Причта положено: священникъ и псаломщикъ. Земли усадебной 3 д., пахатной 33 д. Жалованья 392 р. Братскаго дохода 406 р. Дома церковные. Прихожанъ м. п. 789, ж. п. 794. Приходъ состоитъ изъ села и дер. Телѣженки, (въ 1 в.) и Малаго Левина (въ 4 в.). Въ Маломъ Левинѣ училище земское. Адресъ: ст. Лунино, Моск. Каз. ж. д.

23) Село **Степановка**. (Архангельское). Храмъ Вознесенія Господня, съ теплыми придѣлами во имя св. арханг. Михаила и свят. Николая, каменный, построенъ въ 1890 г., разстояніемъ отъ г. Пензы 64 в., отъ у. гор. 50 в. Причта положено: священникъ, діаконъ и псаломщикъ. Земли усадебной 2 д., пахатной и сѣнокосной 45 д. Жалованья 150 р. Братскаго дохода 870 р. Домъ для священника церковный, для псаломщика общественный. Прихожанъ м. п. 1146, ж. п. 1187. Приходъ состоитъ изъ села и дер. Новой Степановки

и с-ца Маровки (въ 4 в.). Въ селѣ церк.-прих. школа. Адр. ст. Лунино, Моск. Каз. ж. д.

24) Село **Тепловка**. Храмъ во имя Живоначальной Троицы, теплый, каменный, построенъ въ 1793 г., разстояніемъ отъ г. Пензы 65 в., отъ у. гор. 52 в. Причта положено: священникъ и псаломщикъ. Земли усадебной 1 д., пахатной 33 д. Жалованья 392 р. Братскаго дохода до 350 р. Прихожанъ м. п. 578, ж. п. 600. Приходъ состоитъ изъ села и дер. Малой Тепловки, Фофановки, Свіязевки, Симановки (въ 1 в.), Ивановки (въ 3 в.). Въ селѣ ц.-пр. школа. Адресъ: ст. Лунино, Моск. Каз. ж. д.

25) Село **Трескино**. (Николаевское). Храмъ въ честь Казанской иконы Б. Матери, съ теплыми придѣлами во имя св. безсребр. Косьмы и Даміана и свят. и чудотв. Николая, деревянный, холодный, построенъ въ 1888 г., разстояніемъ отъ г. Пензы 75 в., отъ у. гор. 60 в. При немъ кладбищенская церковь Казанской Божіей Матери, каменная, построена въ 1870 г. Причта положено: священникъ и псаломщикъ. Земли усадебной 3 д., пахатной 39 д., сѣнокосной 1 д. Жалованье по окладу V кл. Братскаго дохода 670 р. Домъ для священника церковный. Прихожанъ м. п. 929, ж. п. 941. Приходъ состоитъ изъ села и дер. Толузаковки, Ивановки (въ 1 в.), Грязевки (въ 2 в.), Михайловки (въ 5 в.). Въ селѣ церк.-прих. школа. Адресъ: ст. Большой Вьясъ, Саранск. у.

26) Село **Трубетчино**. (Трубетчина, Спасское). Храмъ во имя Всемилостиваго Спаса, съ придѣлами во имя св. Сергія Радонежскаго и въ честь Казанской иконы Б. Матери, теплый, каменный, построенъ въ 1833 г., перестроенъ въ 1887 г., разстояніемъ отъ г. Пензы 48 в., отъ у. гор. 50 в. Причта положено: священникъ, діаконъ и псаломщикъ. Земли усадебной 6 д., пахатной 33 д. Дома для членовъ причта церковные. Жалованье по окладу V кл. Братскаго дохода 900 р. Прихожанъ м. п. 868, ж. п. 953. Приходъ состоитъ изъ села и дер. Манторова (въ 3 в.) и Малолевенки (въ 2 в.) Адресъ: ст. Лунино, Моск. Каз. ж. д.

27) Село **Усть-Вазерки**. (Вознесенское). Храмъ во имя св. Живоначальной Троицы и въ нижнемъ этажѣ въ память

Покрова Пр. Богородицы, первый холодный, а второй теплый, каменный, построенъ въ 1795 г., разстояніемъ отъ г. Пензы 30 в., отъ у. гор. 35 в. На кладбищѣ молитвенный домъ во имя св. благов. кн. Александра Невскаго, въ дер. Адамовкѣ часовня въ память 25-лѣтія царствованія Императора Александра II. Причта положено: священникъ, діаконъ и псаломщикъ. Земли усадебной 3 д., полевой 50 д. Жалованья 168 р. Братскаго дохода до 900 р., въ пользу причта вкладъ 1323 р. Дома для членовъ причта церковные. Прихожанъ м. п. 1344, ж. п. 1456. Приходъ состоитъ изъ села, сельца Лебедчиковъ (въ $^1/_2$ в.), дер. Сергіевки (въ 7 в.) и Адамовки (въ 13 в. за р. Сурой). Въ селѣ училище земское, въ дер. Сергіевкѣ школа грамоты. Адр. ст. Грабово, Моск.-Каз. ж. д.

28) Село **Чирково** (Ивановское). Храмъ во имя св. Іоанна Предтечи, деревянный, построенъ въ 1779 г., а перестроенъ въ 1860 г., разстояніемъ отъ г. Пензы 57 в., отъ у. гор. 40 в. Причта положено: священникъ и псаломщикъ. Земли усадебной 1 д., пахатной 33 д. Жалованья 126 р. Братскаго дохода 435 р. Домъ для священника церковный. Прихожанъ м. п. 656, ж. п. 682. Приходъ состоитъ изъ одного села. Церк.-прих. школа. Адресъ: ст. Лунино.

29) Село **Шукша**. Храмъ во имя св. арханг. Михаила, каменный, теплый, построенъ въ 1832 г., разстояніемъ отъ г. Пензы 45 в., отъ у. гор. 51 в. Причта положено: священникъ и псаломщикъ. Земли усадебной 1 д., пахатной 33 д., сѣнокосной 4 д. Жалованья 392 р. Братскаго дохода 690р. Домъ для священника церковный. Прихожанъ м. п. 827, ж. п. 829. Приходъ состоитъ изъ села и дер. Березенковъ (въ 7 в.), Неклюдовки (въ 3 в.) и Карауловки (въ 1 в.). Въ селѣ церк.-прих. школа. Адресъ: ст. Лунино, Моск.-Каз. ж. д.

30) Село **Юдино** (Покровское). Храмъ Покрова Пресв. Богородицы, съ теплымъ придѣломъ во имя св. муч. Параскевы, каменный, построенъ въ 1775 г., разстояніемъ отъ г. Пензы 60 в., отъ у. гор. 41 в. Къ храму с. Юдина приписана церковь с. Левина во имя св. арханг. Михаила, каменная, построенная въ 1769 г. Причта положено: священ-

никъ, діаконъ и псаломщикъ. Земли при церкви с. Юдина усадебной 1 д., пахатной 39½ д. и при церкви с. Левина 33 д. Жалованья 168 р. Братскаго дохода до 700 р. Причтоваго вклада 400 р. Дома для членовъ причта церковные. Прихожанъ м. п. 920, ж. п. 1010. Приходъ состоитъ изъ села и дер. Михайловки (въ 2 в.), Селифонтьевки, Цыбановки тожъ (въ 2 в.), и села Левина (въ 4 в.). Въ дер. Михайловкѣ второклассная мужская школа, съ церковію во имя св. Александра Невскаго, въ селѣ Левинѣ церк.-прих. школа. Адр. ст. Лунино, Моск. Каз. ж. д.

Наровчатскій уѣздъ.

Наровчатскій у.—одинъ изъ западныхъ уѣздовъ губерніи лежитъ на границахъ Краснослободскаго, Инсарскаго, Н.-Ломовскаго и Керенскаго уѣздовъ, Пензенской губ. и Спасскаго уѣзда, Тамбовской губ., занимаетъ пространство въ 2295 кв. верстъ или 239,062 дес. Поверхность довольно ровная. Возвышенности только по берегу р. Мокши и въ южной части уѣзда. Почва черноземная, лишь по берегамъ Мокши встрѣчается глина и песокъ. Уѣздъ орошается рр. Мокшей и Иссой съ ихъ притоками. Озера и болота не значительны. Лѣсовъ въ у. въ 1904 г. было 20,097 д.; изъ нихъ 5972 д. принадлежало казнѣ, 3434 д.—частнымъ лицамъ, 10,690 д.—крестьянамъ и 90 д. монастырю. Лѣсъ сильно истребляется: въ 1904 г. было вырублено 314,5 д., а засѣяно лишь 11 д. Всѣхъ населенныхъ мѣстъ въ у. 209. Крупнѣйшія изъ нихъ: Кочелаево (5391 ж.), Шадымскій Майданъ (3521 ж.). Главное занятіе жителей—земледѣліе. Въ 1904 г. было засѣяно 141,896 дес. Сѣютъ преимущественно—рожь, овесъ, просо, коноплю, горохъ и немного пшеницы. Скотоводство въ уѣздѣ поставлено очень слабо. Садоводство и огородничество неразвиты. Пчеловодство развито большею частію среди мордвы. Въ 1904 г. было пасѣкъ—96 съ 1555 ул. Изъ кустарныхъ промысловъ сильно развитъ бредневой, гончарный (издѣлія дов. изящны) и телѣжный. Всего кустарными промыслами въ

у. занято 1116 дворовъ. Малоземелье и отсутствіе мѣстныхъ заработковъ гонятъ населеніе за заработками на сторону. Въ 1904 г. въ отхожій промыселъ уходило до 15,000 челов., большею частію чернорабочихъ и лишь немного плотниковъ и каменьщиковъ. Заработокъ ихъ простирается до 500,000 руб. Фабрично-заводская промышленность развита очень слабо; всѣхъ заведеній промышленнаго характера въ 1904 г. было 192 съ 798 рабочими на 409,871 руб. Главнѣйшіе изъ заводовъ—винокуренные и спичечный. Дѣло народнаго здравія поставлено слабо: на весь уѣздъ 1 больница. Ни богадѣленъ, ни пріютовъ нѣтъ.

Г. Наровчатъ стоитъ на р. Шелдаисѣ и находится отъ Пензы въ 140 в. и отъ сосѣднихъ городовъ—Инсара въ 56 вер., Краснослободска въ 67 в. и Н.-Ломова въ 37 в. «Наручай» или «Наручацкъ» сталъ извѣстенъ еще въ XIV в., когда сюда явился ордынскій кн. Тагай и «сталъ княжить» во всей наручатцкой странѣ», т. е. среди мордвы. Княжество это однако быстро распалось и уже въ началѣ XVII в. на мѣстѣ нынѣшняго Наровчата было простое городище. Удобство мѣстоположенія побудило русскихъ поселиться вблизи его и въ 1639 г. здѣсь уже существовало русское село Наровчатъ съ церк. Покрова Пр. Богородицы. Въ 1654 г. село уже называется «городищемъ» и, кажется, скоро стало укрѣпленнымъ мелкимъ административнымъ центромъ. Въ 1708 году Наровчатъ приписанъ къ Азовской губ., въ 1719—къ Шацкой провинціи, въ 1780 г.—къ Пензенскому намѣстничеству, съ 1798 по 1801 былъ заштатнымъ, а съ 1801—уѣзднымъ городомъ Пензенской губ. Ни торговаго, ни промышленнаго значенія городъ совершенно не имѣетъ. Большинство жителей—государственные крестьяне—занимается земледѣліемъ. (Прочія свѣдѣнія объ уѣздѣ и городѣ см. въ статист. табл.).

Первый благочинническій округъ.

1) Города **Наровчата** соборный храмъ Покрова Пресвятыя Богородицы (строится послѣ пожара, бывшаго въ 1890 г.), съ придѣлами въ память Успенія Пр. Богородицы

и во имя свят. Николая и препод. Михаила Маленна, каменный, разстояніемъ отъ г. Пензы 140 в. При немъ кладбищенская церковь въ честь Почаевской иконы Б. Матери, каменная, построенная въ 1833 г. Причта положено: протоіерей, священникъ, діаконъ и 2 псаломщика. Земли пахатной 81 д. Жалованья не положено. Братскаго дохода до 3000 р. Причтъ пользуется % съ капитала 8775 р. Прихожанъ м. п. 1249, ж. п. 1342. Приходъ состоитъ изъ горожанъ. Церковно-приходское попечительство. Адресъ: городъ Наровчатъ.

2) Г. **Наровчата** храмъ во имя Св. Троицы съ теплыми придѣлами Покрова Пр. Богородицы и Божіей Матери всѣхъ скорбящихъ Радости, каменный, построенъ въ 1903 г. Причта положено: священникъ, діаконъ и псаломщикъ. Земли 38 д. Жалованья не положено. Причтъ пользуется % съ капитала 1400 р. Братскаго дохода 800—900 р. Прихожанъ м. п. 878, ж. п. 961. Приходъ состоитъ изъ жителей города. Церк.-приходское попечительство.

3) Село **Азарапино**. Храмъ въ честь Казанской иконы Божіей Матери, съ придѣломъ въ нижнемъ этажѣ во имя св. архангела Михаила, каменный, построенъ въ 1853 г., разстояніемъ отъ г. Пензы 146 в., отъ у. гор. 7 в. Причтъ состоитъ изъ священника и псаломщика. Земли при церкви пахатной 33 дес. Жалованья 392 р. Братскаго дохода 500 р. Домъ для священника общественный. Прихожанъ м. п. 809, ж. п. 863. Приходъ состоитъ изъ одного села. Церк.-прих. школа. Адресъ: г. Наровчатъ.

4) Село **Ачасьево** (Ильинское). Храмъ во имя св. пророка Иліи, деревянный, холодный, построенъ въ 1768 г., разстояніемъ отъ г. Пензы 120 в., отъ у. гор. 4 в. Причта положено: священникъ и псаломщикъ. Земли усадебной 1 д., пахатной 29 д. Домъ для священника общественный. Жалованья 392 р. Братскаго дохода 416 р. Прихожанъ м. п. 491, ж. п. 511. Приходъ состоитъ изъ села и дер. Морозовки (въ 3 в. за р. Мокшей). Въ селѣ школа грамоты. Ц.-пр. попечительство. Адресъ: г. Наровчатъ.

5) Село **Виляйки.** Храмъ во имя св. архангела Михаила, деревянный, съ теплымъ придѣломъ во имя свят. Николая, построенъ въ 1892 г., разстояніемъ отъ г. Пензы 120 в., отъ у. гор. 11 в. Причта положено: священникъ, діаконъ и псаломщикъ. Земли усадебной 3 д., пахатной 44 д. Жалованья 168 р. Братскаго дохода 585 р. Храмъ во имя св. Георгія въ с. Рузвелѣ, приписанный къ Виляйской церкви, построенъ въ 1753 г. Земли при сей церкви 41 д. Приходъ состоитъ изъ селъ Виляекъ и Рузвеля (въ 1 в.), деревни Веденяпина (2 в.). Прихожанъ м. п. 1006, ж. п. 1010. Въ селѣ Виляйкахъ церк.-прих. школа. Ц.-пр. попечительство. Адресъ: г. Наровчатъ.

6) Село **Вопиловка.** Храмъ Покрова Божіей Матери, съ придѣломъ во имя св. арханг. Михаила, каменный, теплый, построенъ въ 1839 г., разстояніемъ отъ г. Пензы 137 вер., отъ у. гор. 9 в. Причта положено: священникъ, діаконъ и псаломщикъ. Земли усадебной 1 д., пахатной 33 д., изъ коихъ 5 неудобной. Жалованья 168 р. Братскаго дохода 700—800 р. Домъ для священника цер.-общественный. Прихожанъ м. п. 968, ж. п. 957. Приходъ состоитъ изъ села, дер. Новыхъ Пичуръ, Александровки, Веселовки (въ $^1/_2$ в.), хут. Казбека (въ 1 в.) и Слободки (въ 5 в.). Училище земское. Цер.-прих. попечительство. Адр. гор. Наровчатъ.

7) Село **Кавендра.** Храмъ Рождества Христова, каменный, построенъ въ 1900—1905 г., разстояніемъ отъ г. Пензы 136 в., отъ у. гор. 4 в. Причта положено: священникъ, діаконъ и псаломщикъ. Земли усадебной 2 д., пахатной 33 д. Жалованья 168 р. Братскаго дохода 950 р. Цер.-прих. попечительство. Прихожанъ м. п. 1641, ж. п. 1633. Приходъ состоитъ изъ села, дер. Малой Кавендры (въ 1 в. за р. Мокшей). Училище земское. Адресъ: гор. Наровчатъ.

8) Село **Казенно-Майданскіе выселки.** Храмъ во имя св. арханг. Михаила, деревянный, построенъ въ 1888 г., разстояніемъ отъ г. Пензы 130 в., отъ у. гор. 18 в. Причта положено: священникъ и псаломщикъ. Земли усадебной 1 д., пахатной 32 д. Жалованья 392 р. Братскаго дохода 390 р. Дома общественные. Прихожанъ м. п. 558, ж. п. 497. При-

ходъ состоитъ изъ села и дер. Мадаевскихъ выселковъ (въ 1 в.), д. Широкой (въ 4 в.). Адресъ: г. Наровчатъ.

9) Село **Милюковка**. Храмъ Покрова Божіей Матери, деревянный, холодный, построенъ въ 1897 г., разстояніемъ отъ г. Пензы 143 в., отъ у. гор. 3 в. Причта положено: священникъ и псаломщикъ. Земли усадебной 1 д., пахатной 33 д. Домъ для священника общественный. Жалованья 392 р. Братскаго дохода 320 р. Въ пользу причта вкладъ 100 р. Прихожанъ м. п. 619, ж. п. 741. Приходъ состоитъ изъ одного села. Училище земское. Адресъ: г. Наровчатъ.

10) Село **Паньжа**. Храмъ во имя св. и чуд. Николая, съ теплымъ придѣломъ въ честь и память Покрова Пресвятыя Богородицы, каменный, построенъ въ 1804 г., разстояніемъ отъ г. Пензы 140 в., отъ у. гор. 10 в. Причта положено: священникъ, діаконъ и псаломщикъ. Земли усадебной 1 д., пахатной 33 д. Жалованья 168 р. Братскаго дохода 640 р. Прихожанъ м. п. 915, ж. п. 918. Приходъ состоитъ изъ села и дер. Васильевки (въ 4 в. за р. Мокшей), Старыхъ Дубровокъ (въ 2 в.). Въ селѣ училище земское. Адресъ: гор. Наровчатъ.

11) Село **Перевѣсье** (Пагановка). Храмъ во имя свят. и чудотв. Николая, деревянный, построенъ въ 1840 г., разстояніемъ отъ г. Пензы 150 в., отъ у. гор. 10 в. Причта положено: священникъ и псаломщикъ. Земли 33 д. Домъ для священника общественный. Жалованья 392 р. Братскаго дохода до 300 р. Прихожанъ м. п. 375, ж. п. 363. Приходъ состоитъ изъ одного села. Ц.-пр. школа. Адр. г. Наровчатъ.

12) Село **Потодѣево**. Храмъ во имя свят. архангела Михаила, деревянный, построенъ въ 1784 г., разстояніемъ отъ г. Пензы 133 в., отъ у. гор. 7 в. Причта положено: священникъ и псаломщикъ. Земли усадебной 1 д., пахатной 33 д. Жалованья 126 р. Братскаго дохода 550—600 руб. Прихожанъ м. п. 713, ж. п. 770. Приходъ состоитъ изъ одного села. Училище земское. Адресъ: г. Наровчатъ.

13) Село **Шадрино**. Храмъ Покрова Пресвятыя Богородицы, деревянный, построенъ въ 1866 г., разстояніемъ отъ г. Пензы 144 в., отъ у. гор. 8 в. Причта положено: свя-

щенникъ и псаломщикъ. Земли усадебной 1 д., пахатной 32 д. Дома общественные. Жалованья 392 руб. Братскаго дохода 300 р.; руга священнику 50 р., псаломщику 20 р. Прихожанъ м. п. 324, ж. п. 340. Приходъ состоитъ изъ одного села. Ц.-пр. попечительство. Ц.-пр. школа. Адр. г. Наровчатъ.

14) Село **Шиловка**. Храмъ во имя свят. и чудотв. Николая, построенъ въ 1833 г., разстояніемъ отъ г. Пензы 142 в., отъ у. гор. 2 в. Причта положено: священникъ и псаломщикъ. Земли усадебной 2 д., пахатной 33 д. Жалованья 392 р. Братскаго дохода 650 р. Домъ для священника общественный. Прихожанъ м. п. 714. ж. п. 729. Приходъ состоитъ изъ села и дер. Крапивки (въ 1 в.). Въ селѣ ц.-прих. школа. Адресъ: г. Наровчатъ.

Второй благочинническій округъ.

1) Село **Ахлѣбинино**. (Ключищи). Храмъ во имя свят. и чуд. Николая, деревянный. холодный, построенъ 1760 г., разстояніемъ отъ г. Пензы 130 в., отъ у. гор. 25 в. Причта положено: священникъ и псаломщикъ. Земли усадебной 1 д., пахатной 32 д. Домъ для священника общественный. Жалованья 392 р. Братскаго дохода 600 р. Ц.-пр. попечительство. Прихожанъ м. п. 577, ж. п. 623. Приходъ состоитъ изъ села и д. Ключей, Невѣжина, Потаповки и Майной (всѣ въ 2 в.). Адресъ: г. Спасскъ, Тамб. г., чрезъ Дубровское Вол. Пр.

2) Село **Веденяпино**. Храмъ Успенія Божія Матери, съ теплымъ придѣломъ во имя свят. и чуд. Николая, каменный, построенъ 1878 г., разстояніемъ отъ г. Пензы 130 в., отъ у. гор. 26 в. Причта положено: священникъ и псаломщикъ. Земли усадебной 1 д., пахатной и сѣнокосной 37 д. Жалованья 392 р. Братскаго дохода до 372 р. Причтоваго вклада 5400 р. Церковнаго капитала 1000 р. Прихожанъ м. п. 664, ж. п. 702. Приходъ состоитъ изъ села, д. Ишкиной (въ 4 в.) и Видовки (въ 3 в.). Адр. г. Спасскъ. Тамб. г., чрезъ Дубровское Вол. Пр.

3) Село **Дубровки Новодѣвичьи**. Храмъ въ честь иконы Смоленскія Божія Матери, съ придѣломъ во имя свят.

и чудотв. Николая, деревянный, холодный, построенъ 1797 г., а возобновленъ въ 1869 г., разстояніемъ отъ г. Пензы 140 в., отъ у. гор. 25 в. Причта положено: священникъ, діаконъ и псаломщикъ. Земли усадебной 2½ д., пахатной и сѣнокосной 33 д. Жалованья 234 р. Братскаго дохода 1650—1700 р. Доходъ съ 4% билета въ 150 р. Прихожанъ м. п. 2069, ж. п. 2095. Приходъ состоитъ изъ села и д. Цѣпаева (въ 1 в.). Въ селѣ училище земское. Адресъ: г. Спасскъ, Тамб. г., чрезъ Дубровское Вол. Пр.

4) Село **Засѣчное**. Храмъ во имя св. Троицы съ придѣломъ во имя св. арх. Михаила и во имя свят. и чуд. Николая, каменный, построенъ въ 1900—5 г., разстояніемъ отъ г. Пензы 125 в., отъ у. гор. 35 в. Причта положено: священникъ, діаконъ и псаломщикъ. Земли 97 д. Жалованья 539 р. Братскаго дохода 586 р. Приписанная церковь во имя св. арх. Михаила въ с-цѣ Милюшовкѣ, деревянная, построена въ 1733 г. (службы не совершаются). Земли 33 д., въ томъ числѣ 5 д. неудобной. Прихожанъ м. п. 1299, ж. п. 1352. Приходъ состоитъ изъ села, с-ца Милюшовки (въ 1 в.), д. Тюгаевой (въ ½ в.), Ѣздовки (въ 3 в.), Суриновки (въ 1 в.). Въ с. Засѣчномъ церк.-прих. попечительство. Училище земское. Адресъ: г. Н.-Ломовъ.

5) Село **Зубово**. Храмъ во имя св. арх. Михаила, деревянный, построенъ въ 1771 г., перестроенъ въ 1900—1 г., разстояніемъ отъ г. Пензы 125 в., отъ у. гор. 25 в. Причта положено: священникъ и псаломщикъ. Домъ для священника общественный. Земли усадебной 1 д. и пахатной 33 д. Жалованья 392 р. Братскаго дохода 300 р. Прихожанъ м. п. 447, ж. п. 431. Приходъ состоитъ изъ села и д. Пандерки (въ 3 в.). Ц.-пр. попечительство. Адресъ: г. Наровчатъ, чрезъ Зубовское Вол. Пр.

6) Село **Каурецъ Верхъ-Большой**. Храмъ во имя св. арх. Михаила, деревянный, холодный, построенъ 1728 г., разстояніемъ отъ г. Пензы 125 в., отъ у. гор. 18 в. Причта положено: священникъ и псаломщикъ. Земли усадебной 1 д., пахатной 33 д. Домъ для священника общественный. Жалованья 392 р. Братскаго дохода 350 р. Прихожанъ м. п. 672,

ж. п. 668. Приходъ состоитъ изъ одного села. Адресъ: гор. Наровчатъ, чрезъ Тезиковское Вол. Пр.

7) Село **Каурецъ Низъ-Большой.** (Акимовщина тожъ). Храмъ во имя св. Троицы, съ придѣломъ во имя св. арх. Михаила, каменный, построенъ 1890 г., разстояніемъ отъ г. Пензы 130 в., отъ у. гор. 15 в. Причта положено: священникъ и псаломщикъ. Земли усадебной 1 д., пахатной 33 д. Жалованья священнику 72 р., псаломщику 24 р. Братскаго дохода 540 р. Прихожанъ м. п. 774, ж. п. 795. Приходъ состоитъ изъ с. Низъ-Б. Каурца, д. Волчковки, с. Богоявленскаго (1 в.) и д. Щукина (1 в.). Ц.-пр. попечительство. Училище земское. Къ церкви с. Н. Б. Каурца приписана церковь села Богоявленскаго (Балалаковка) въ честь Богоявленія Господня, деревянная, холодная, построена въ 1881 г. Земли усадебной 1 д., пахатной 32 д. (изъ коихъ 12 д. малогодной). Адр. г. Наровчатъ, чрезъ Тезиковское Вол. Пр.

8) Село **Кирдяшево** (Большое). Храмъ Успенія Божіей Матери, деревянный, холодный, построенъ 1890 г., разстояніемъ отъ г. Пензы 120 в., отъ у. гор. 20 в. При дер. Нов. Самодуровкѣ храмъ во имя св. арх. Михаила, построенный въ 1899 г. Причта положено: священникъ, діаконъ и псаломщикъ. Земли усадебной $1^1/_2$ д., пахатной 33 д. Жалованья 539 р. Братскаго дохода до 500 р. Прихожанъ м. п. 1205, ж. п. 1188. Приходъ состоитъ изъ села и дер. Старой Самодуровки (въ 4 в.), Новой Самодуровки (въ 4 в.), д. Мал. Колояра (въ 3 в.). Ц.-прих. попечительство. Въ селѣ училище земское, въ д. Нов. Самодуровкѣ ц.-пр. школа. Адр. г. Наровчатъ, чрезъ Тезиковское Вол. Пр.

9) Село **Козловка.** Храмъ Рождества Христова, съ придѣломъ во имя свят. и чуд. Николая, деревянный, холодный, построенъ въ 1782 г., разстояніемъ отъ г. Пензы 140 в., отъ у. гор. 32 в. Причта положено: священникъ и псаломщикъ. Земли усадебной 1 д., пахатной 32 д. Домъ для священника общественный. Жалованья 392 р. Братскаго дохода 650 р. Прихожанъ м. п. 766, ж. п. 806. Приходъ состоитъ изъ села, д. Алексѣевки (въ 1 в.), Казинки (въ 3 в.), Ер-

молаевки (въ 1 в.). Въ селѣ школа грамоты. Адресъ: городъ Спасскъ, Тамб. г., чрезъ Дубровское Вол. Пр.

10) Село **Колояръ** (Большой). Храмъ Казанско Богородицкій, съ теплыми придѣлами во имя св. арх. Михаила и свят. и чуд. Николая, деревянный, построенъ въ 1785 г., разстояніемъ отъ г. Пензы 127 в., отъ у. гор. 18 в. (Строится новый каменный). Причта положено: священникъ, діаконъ и псаломщикъ. Земли усадебной 1 д. 1767 с., пахатной 28 д. 1878 с. и сѣнокосной 10 д. 1848 с. Жалованья священнику 108 р., діакону 36 р. и псаломщику 24 р. Братскаго дохода 750—800 р. Въ пользу причта вкладъ 800 р. Прихожанъ м. п. 1398, ж. п. 1395. Приходъ состоитъ изъ села и дер. Листопадовки (въ 4 в.), Малаго Кирдяшева (въ $^1/_2$ в.). Церк.-прих. попечительство. Въ селѣ училище земское. Адр. г. Наровчатъ, чрезъ Тезиковское Вол. Пр.

11) Село **Кошелевка.** Храмъ во имя св. арх. Михаила, деревянный, холодный, построенъ 1867 г., разстояніемъ отъ г. Пензы 130 в., отъ у. гор. 18 в. Причта въ селѣ Кошелевкѣ положено: священникъ и псаломщикъ. Земли 66 д. Жалованья 392 р. Братскаго дохода 450—500 р. Домъ для священника церковный. Прихожанъ м. п. 452, ж. п. 482. Приходъ состоитъ изъ села и с-ца Вонючки (въ $^1/_2$ в.). Ц.-прих. попечительство. Адр. г. Наровчатъ, чрезъ Тезиковское Вол. Пр.

12) Село **Ляча** (Никольское). Храмъ во имя святит. и чуд. Николая, каменный, теплый, построенъ въ 1819 г., перестроенъ въ 1901 г., разстояніемъ отъ г. Пензы 126 в., отъ г. Наровчата 20 в. Причта положено: священникъ и псаломщикъ. Земли усадебной 2140 с., сѣнокосной 2 д., пахатной 31 д. Домъ для священника общественный. Жалованья священнику 90 р., псаломщику 36 р. Братскаго дохода до 600 р. Прихожанъ м. п. 847, ж. п. 858. Приходъ состоитъ изъ села и дер. Малаго Кирдяшева (въ $^1/_2$ в.). Ц.-пр. попечительство. Въ селѣ училище земское. Адр. г. Наровчатъ, чрезъ Тезиковское Вол. Пр.

13) Село **Масловка.** Храмъ во имя св. арх. Михаила, деревянный, холодный, построенъ въ 1773 г., разстояніемъ

отъ г. Пензы 120 в., отъ у. гор. 10 в. Причта положено: священникъ и псаломщикъ. Земли усадебной 1 д., пахатной 33 д. Жалованья 150 р. Братскаго дохода 600—650 р. Въ пользу причта вкладъ 200 р. Домъ для священника церковный. Прихожанъ м. п. 577, ж. п. 599. Приходъ состоитъ изъ одного села. Адр. г. Наровчатъ, чрезъ Дурасовское В. П.

14) Село **Монастырское** (Шелдаисъ). Храмъ Живоначальныя Троицы, съ придѣломъ во имя свят. и чуд. Николая, деревянный, холодный, первоначально построенъ въ 1774 г., а перестроенъ въ 1861 г., разстояніемъ отъ г. Пензы 140 в., отъ у. гор. 20 в. Причта положено: священникъ, діаконъ и псаломщикъ. Земли 24 д. Жалованья 168 р. Братскаго дохода 700—800 р.; причтовый вкладъ 275 р. Прихожанъ м. п. 882, ж. п. 974. Приходъ состоитъ изъ села и д. Сьяновки (въ 2 в. за р. Шалдаисомъ). Ц.-прих. попечительство. Въ селѣ училище земское. Адресъ: г. Наровчатъ, чрезъ Дубровское Вол. Пр.

15) Село **Рузаново** (Мальцево). Храмъ Рождества Божіей Матери, съ придѣломъ въ честь и память Рождества Іоанна Предтечи, деревянный, холодный, построенъ въ 1742 г., разстояніемъ отъ г. Пензы 128 в., отъ у. гор. 35 в. Причта положено: священникъ и псаломщикъ. Земли усадебной 3 д., пахатной 33 д. Жалованья 392 р. Братскаго дохода 320 р.; % съ вклада 500 р. Домъ для священника церковный. Прихожанъ м. п. 430, ж. п. 427. Приходъ состоитъ изъ села и д. Рузанова (въ 1/2 в.). Цер.-пр. попечительство. Въ селѣ ц.-пр. школа. Адресъ: г. Керенскъ.

16) Село **Салмановка.** Храмъ во имя св. арх. Михаила, съ придѣломъ во имя св. Николая, каменный, постройкой еще не оконченъ, разстояніемъ отъ г. Пензы 127 в., отъ у. гор. 35 в. Причта положено: священникъ, діаконъ и псаломщикъ. Земли усадебной 2 д., пахатной 33 д. Жалованья священнику 144 р., діакону 53 руб. и псаломщику 36 руб. Братскаго дохода 1250 р. Съ 1885 г. церк.-прих. попечительство. Прихожанъ м. п. 1751, ж. п. 1693. Приходъ состоитъ изъ села и дер. Туракина (въ 2 в.), Аткина (въ 3 в.), Бранчеевки (въ 5 в.), Власьевки (въ 3 в.), Ульяновки (въ

3 в.), Нов.-Власьевки (въ 3 в.). Въ селѣ церк.-прих. школа. Адресъ: г. Керенскъ.

17) Село **Стяжкино**. Храмъ во имя св. арх. Михаила, съ придѣлами во имя прен. Кирилла Бѣлоозерскаго и свят. и чуд. Николая, каменный, теплый, построенъ въ 1801 г., перестроенъ въ 1901 г., разстояніемъ отъ г. Пензы 120 в., отъ у. гор. 36 в. Причта положено: священникъ, діаконъ и псаломщикъ. Земли усадебной $2^1/_4$ д., пахатной 32 д. Дома для членовъ причта церковные. Жалованья 168 р. Братскаго дохода до 1300—1500 р. Прихожанъ м. п. 853, ж. п. 874. Приходъ состоитъ изъ села и д. Ѳедоровки (въ 1 в.), Ананьина (въ 4 в.), Немировки (въ 3 в.), Чириковки (въ 4 в.), Андреевки (въ 6 в.), Аѳанасьевки (въ 7 в.) и Сорокина (въ 4 в.). Церк.-пр. попечительство, въ которое въ 1905 г. поступило 12,626 р., израсходовано 12,616 р., а въ 1906 г. поступило 11,032 р., израсходовано 11,022 р.; странноприемный домъ. Въ селѣ ц.-пр. школа. Адресъ: г. Н.-Ломовъ.

18) Село **Тезиково Новое** (Рождественское). Храмъ Рождества Христова, деревянный, холодный, построенъ въ 1754 г., а въ 1855 г. перестроенъ и перенесенъ на новое мѣсто, разстояніемъ отъ г. Пензы 120 в., отъ у. гор. 14 в. Причта положено: священникъ, діаконъ и псаломщикъ. Жалованья 150 р. Братскаго дохода до 700 р. Въ пользу причта вкладъ 350 р. Земли усадебной $2^1/_2$ д., полевой 40 д. Прихожанъ м. п. 870, ж. п. 921. Приходъ состоитъ изъ одного села. Цер.-прих. попечительство. Училище земское. Адресъ: г. Наровчатъ, чрезъ Тезиковское Вол. Пр.

19) Село **Тезиково Старое** (Михайловское). Храмъ во имя св. арханг. Михаила, каменный, холодный, построенъ въ 1831 г., разстояніемъ отъ г. Пензы 120 в., отъ у. гор. 13 в. Причта положено: священникъ и псаломщикъ. Земли усадебной 1 д., полевой 33 д. Жалованья 392 р. Дома общественные. Прихожанъ м. п. 231, ж. п. 227. Приходъ состоитъ изъ одного села. Адресъ: г. Наровчатъ.

20) Село **Холстовка**. Храмъ во имя св. арх. Михаила, деревянный, холодный, построенъ въ 1761 г. разстояніемъ отъ г. Пензы 119 в. отъ у. г. 11 в. Причта положено: священникъ и пса-

ломщикъ. Земли усадебной 1 д., полевой 33 д. Дома общественные. Руги отъ прихожанъ 400 р. въ годъ. Прихожанъ м. п. 346, ж. п. 399. Приходъ состоитъ изъ одного села. Адресъ: г. Наровчатъ, чрезъ Дурасовское Волостное Правленіе.

Третій благочинническій округъ.

1) Село **Абашево** (Никольское). Храмъ во имя святителя и чуд. Николая, деревянный, холодный, построенъ въ 1737 г., разстояніемъ отъ г. Пензы 150 в., отъ у. гор. 22 в. Причта положено: священникъ и псаломщикъ. Земли усадебной 3 д., пахатной 33 д. Домъ для священника церковный. Жалованья 392 р. Братскаго дохода 250—290 р. Прихожанъ м. п. 482, ж. п. 498, сверхъ того раскольниковъ м. п. 1, ж. п. 5. Приходъ состоитъ изъ одного села. Церк.-прих. школа. Адр. г. Наровчатъ, или г. Спасскъ, Тамб. г.

2) Село **Абашево**. Храмъ (единовѣрческій) во имя св. и чуд. Николая, деревянный, холодный, построенъ въ 1883 г., разстояніемъ отъ г. Пензы 150 в., отъ у. гор. 22 в. Причта положено: священникъ и псаломщикъ. Жалованья священнику 392 р., псаломщику 122 р. 50 к. Прихожанъ м. п. 189, ж. п. 167 (единовѣрцевъ), раскольниковъ (поповщинской секты) м. п. 317, ж. п. 333. Адресъ: г. Спасскъ, Тамбовской губ.

3) Село **Высокое**. Храмъ во имя св. Космы и Даміана, деревянный, построенъ въ 1890 г., разстояніемъ отъ г. Пензы 165 в., отъ у. гор. 18 в. Причтъ состоитъ изъ священника и псаломщика. Земли усадебной 2 д. и пахатной 33 д. Жалованья 392 р. Братскаго дохода 350 р. Въ пользу причта билетъ въ 100 р. Домъ для священника церковный. Прихожанъ м. п. 535, ж. п. 511. Приходъ состоитъ изъ села и д. Кирпичевки (въ 2 в.) Адр. Зашт. г. Троицкъ, Пенз. г.

4) Село **Вьюнки**. Храмъ во имя св. арх. Михаила, съ придѣломъ во имя св. Троицы, деревянный, холодный, построенъ 1792 г., разстояніемъ отъ г. Пензы 135 в., отъ у. гор. 10 в., (строится новый каменный). Причта положено: священникъ, діаконъ и псаломщикъ. Земли усадебной 1 д., пахатной и сѣнокосной 38 д. Жалованья 164 р. 64 к. Брат-

скаго дохода 576 р. Вкладъ въ пользу причта 250 р. Дома для священника и діакона церковные. Прихожанъ м. п. 747, ж. п. 773. Приходъ состоитъ изъ одного села. Ц.-пр. попечительство. Въ селѣ ц.-прих. школа. Адр. г. Наровчатъ.

5) Село **Гумны**. Храмъ во имя св. Космы и Даміана, деревянный, холодный, построенъ въ 1874 г., разстояніемъ отъ г. Пензы 135 в., отъ у. гор. 13 в. Причта положено: священникъ и псаломщикъ. Земли усадебной 1 д., пахатной 32 д. Домъ для священника общественный. Жалованье по окладу VI кл. Братскаго дохода до 600 р. Прихожанъ м. п. 608, ж. п. 612. Приходъ состоитъ изъ села и д. Барковъ (въ 2 в.). Въ селѣ школа грамоты. Адр. г. Троицкъ, Пенз. г.

6) Село **Дурасовка**. Храмъ во имя св. ап. Петра и Павла, каменный, теплый, поетроенъ въ 1900 г., разстояніемъ отъ г. Пензы 137 в., отъ у. гор. 10 в. Причта положено: священникъ и псаломщикъ. Земли 33 д. Жалованья 280 р. Руги отъ прихожанъ 120 р. Дома общественные. Прихожанъ м. п. 411, ж. п. 423. Приходъ состоитъ изъ одного села. Училище земское. Адр. г. Наровчатъ.

7) Село **Ежовка** (Красносл. у.). Храмъ Казанско-Богородицкій, съ придѣломъ во имя св. Космы и Даміана, деревянный, холодный, построенъ 1867 г., разстояніемъ отъ г. Пензы 140 в, отъ у. гор. 39 в. Причта положено: священникъ и псаломщикъ. Земли 33 д. Дома общественные. Жалованья 392 р. Братскаго дохода 400 р. Прихожанъ м. п. 584, ж. п. 587. Приходъ состоитъ изъ села и д. Пеньковъ (въ $^1/_2$ в.). Училище земское. Адр. г. Троицкъ, Пенз. г.

8) Село **Кадыковка**. Храмъ во имя свят. и чуд. Николая, деревянный, холодный, построенъ въ 1838 г., разстояніемъ отъ г. Пензы 140 в., отъ у. гор. 12 в. Причта положено: священникъ и псаломщикъ. Земли 41 д. Домъ для священника церковный. Жалованья 392 р. Въ пользу причта вкладъ 250 р. Братскаго дохода до 500 р. Прихожанъ м. п. 517, ж. п. 544. Приходъ состоитъ изъ одного села. Церк.-прих. школа. Адр. г. Наровчатъ.

9) Село **Красаевка**. Храмъ Покрова Божіей Матери, деревянный, холодный, построенъ въ 1864—66 гг., разсто-

отъ г. Пензы 150 в., отъ у. гор. 18 в. Причта положено: священникъ, діаконъ и псаломщикъ. Земли 33 д. Дома для священника и діакона общественные. Жалованья 539 р. Братскаго дохода 800 р. Прихожанъ м. п. 1046, ж. п. 1101; сверхъ того молоканъ м. п. 8. ж. п. 11. Приходъ состоитъ изъ села и д. Покровскихъ выселковъ (въ 1 в.). Въ селѣ училище земское. Адр. ст. Наровчатъ.

10) Село **Краснополье** (Васильевка). Храмъ Казанско-Богородицкій, съ придѣлами во имя св. Сергія Радонежскаго, во имя св. Александра Невскаго и въ честь и память Покрова Б. Матери, деревянный, построенъ въ 1866 г., разстояніемъ отъ г. Пензы 160 в., отъ у. гор. 30 в. У церкви капиталъ 1600 р. Причта положено: священникъ, діаконъ и псаломщикъ. Земли усадебной 2 д., пахатной 35 д. Жалованья 539 р. Братскаго дохода 500—550 р. Домъ для священника общественный. Прихожанъ м. п. 811, ж. п. 853. Приходъ состоитъ изъ села и д. Ивановки (въ 1 в.) и д. Бритовки, Тамб. еп. Въ селѣ училище земское. Адр. г. Наровчатъ.

11) Село **Лашма Малая** (Однодворческая, Русская). Храмъ во имя св. муч. Параскевы, деревянный, холодный, построенъ въ 1867 г., разстояніемъ отъ г. Пензы 130 в., отъ у. гор. 17 в. Причта положено: священникъ и псаломщикъ. Земли 31 д.; 1 д. 300 с. отчуждены подъ линію жел. дороги. Домъ для священника общественный. Жалованья 392 р. Братскаго дохода 300—400 р. Прихожанъ м. п. 389, ж. п. 362. Приходъ состоитъ изъ одного села. Адр. Зант. г. Троицкъ.

12) Село **Орловка.** Храмъ во имя св. арх. Михаила, каменный, холодный, построенъ 1876 г., разстояніемъ отъ г. Пензы 140 в., отъ у. гор. 8 в. Причта положено: священникъ и псаломщикъ. Земли усадебной 33 д. Домъ для священника церковный. Жалованья 392 р. Братскаго дохода 650 р. Прихожанъ м. п. 689, ж. п. 682. Приходъ состоитъ изъ одного села. Церк.-прих. попечительство и церк.-прих. школа. Адресъ: г. Наровчатъ.

13) Село **Паны.** Храмъ Покрова Божіей Матери, деревянный, холодный, построенъ въ 1902 г., разстояніемъ отъ

г. Пензы 150 в., отъ у. гор. 14 в. Причта положено: священникъ, діаконъ и псаломщикъ. Земли усадебной 2 д., пахатной 32 д. Жалованья 539 р. Братскаго дохода 700—800 р. Домъ для священника общественный. Прихожанъ м. п. 897, ж. п. 944. Совратившихся въ расколъ бѣглопоповц. секты м. п. 106, ж. п. 93. Приходъ состоитъ изъ одного села. Церк.-прих. школа. Адр. г. Наровчатъ.

14) Село **Пичуры Старые**. Храмъ Рождества Христова, съ Покровскимъ придѣломъ, деревянный, холодный, построенъ въ 1878 г., разстояніемъ отъ г. Пензы 160 в., отъ у. гор. 19 в. Причта положено: священникъ и псаломщикъ. Земли 33 д. Дома общественные. Жалованья 392 р. Братскаго дохода 350 р. Прихожанъ м. п. 687, ж. п. 678. Приходъ состоитъ изъ одного села. Церк.-прих. попечительство. Училище земское. Адресъ: г. Наровчатъ.

15) Село **Плесковка** (Поболотье, Резаново). Храмъ во имя св. арханг. Михаила, съ придѣломъ во имя свят. и чуд. Николая, деревянный, холодный, построенъ въ 1863 г., разстояніемъ отъ г. Пензы 130 в., отъ у. гор. 14 в. Причта положено: священникъ, діаконъ и псаломщикъ. Земли 33 д. Домъ для священника, кромѣ кухни и надворныхъ построекъ, общественный. Жалованья священнику 105 р. 84 к., діакону 35 р. 28 к. и псаломщику 23 р. 59 к. Братскаго дохода до 600 р. Въ пользу причта вкладъ 600 р. Прихожанъ м. п. 862, ж. п. 911. Приходъ состоитъ изъ с. и д. Шубенки (въ $^1/_2$ в.), Мумарья (въ 1 в.) Въ селѣ школа грамоты. Адр. г. Наровчатъ.

16) Село **Покровское**. Храмъ Покрова Божіей Матери, съ придѣлами во имя свят. и чудотв. Николая и въ честь иконы Казанской Божіей Матери, деревянный, холодный, построенъ въ 1863 г., разстояніемъ отъ г. Пензы 140 в., отъ у. гор. 18 в. Причта положено: священникъ, діаконъ и псаломщикъ. Земли пахатной и сѣнокосной 62 д. (съ неудобной). Жалованья 164 р. 64 к. Братскаго дохода 569 р. Домъ священнику общественный. Прихожанъ м. п. 962, ж. п. 975. Приходъ состоитъ изъ одного села. Училище земское. Адр. гор. Наровчатъ.

17) Село **Покровское** (Пятницкой церкви). Храмъ Покрова Пресвятой Богородицы, съ придѣломъ во имя св. муч. Параскевы, деревянный, холодный, построенъ въ 1854 г., разстояніемъ отъ г. Пензы 140 в., отъ у. гор. 17 в. Причта положено: священникъ, діаконъ и псаломщикъ. Земли усадебной 4 д., пахатной 62 д., изъ коихъ 21 д. неудобной. Домъ для священника общественный. Жалованья 164 р. 64 к. Братскаго дохода 612 р. Въ пользу причта вкладъ 100 р. Ц.-пр. попечительство. Прихожанъ м. п. 1095, ж. п. 1135. Приходъ состоитъ изъ одного села. Адр. г. Наровчатъ.

18) Село **Самаевка**. Храмъ во имя свят. и чуд. Николая, каменный, холодный, построенъ въ 1822 г., разстояніемъ отъ г. Пензы 140 в., отъ у. гор. 12 в. Причта положено: священникъ, діаконъ и псаломщикъ. Земли 30 д. Домъ для священника общественный. Жалованья 539 р. Братскаго дохода 700—800 р. % со вклада въ 360 р. Прихожанъ м. п. 963, ж. п. 943. Приходъ состоитъ изъ села и смежной съ селомъ д. Клиновки. Ц.-пр. попечительство. Въ селѣ училище земское. Адресъ: г. Наровчатъ.

19) Село **Свищево** (Усть-Нарцъ). Храмъ во имя св. Живоначальной Троицы, съ придѣломъ во имя св. Димитрія Солунскаго, каменный, холодный, построенъ въ 1853—58 г., разстояніемъ отъ г. Пензы 150 в., отъ у. гор. 23 в. Причта положено: священникъ и псаломщикъ. Земли усадебной 1 д., полевой 50 д. Дома церковные. Жалованья 392 р. Братскаго дохода 400 р. Прихожанъ м. п. 478, ж. п. 468. Приходъ состоитъ изъ одного села. Цер.-прих. попечительство. Училище земское. Адресъ: г. Наровчатъ.

20) Село **Семиражки** (Покровское). Храмъ Покрова Божіей Матери, съ придѣломъ во имя св. Димитрія Ростовскаго, каменный, построенъ въ 1777 г., разстояніемъ отъ г. Пензы 150 в., отъ у. гор. 25 в. Причта положено: священникъ и псаломщикъ. Земли 35 д. Домъ для священника общественный. Жалованья 392 р. Братскаго дохода 505 р. Прихожанъ м. п. 678, ж. п. 661. Приходъ состоитъ изъ с. и д. Мальцевки (въ 2 в.). Адресъ: ст. Торбѣево, М.-К. ж. д.

21) Село **Студенецъ**. Храмъ во имя св. арх. Михаила, деревянный, холодный, построенъ въ 1864 г.. разстояніемъ отъ г. Пензы 130 в., отъ у. гор. 15 в. Причта положено: священникъ и псаломщикъ. Земли 33 д. Домъ для священника общественный. Жалованья 392 р. Братскаго дохода 400 р. Прихожанъ м. п. 412, ж. п. 421. Приходъ состоитъ изъ одного села. Адр. г. Наровчатъ.

22) Село **Суркино**. Храмъ Рождества Христова, съ придѣломъ во имя св. арх. Михаила, деревянный, холодный, построенъ въ 1854 г., разстояніемъ отъ г. Пензы 140 в., отъ у. гор. 12 в. Причта положено: священникъ. діаконъ и псаломщикъ. Земли усадебной 1 д., полевой 33 д. Жалованья 539 р. Братскаго дохода 700 р. Дома для священника и діакона церковные. Прихожанъ м. п. 963, ж. п. 959. Приходъ состоитъ изъ села и д. Вудановки (въ $1^1/_2$.). Въ селѣ церк.-приход. школа. Адр. г. Наровчатъ.

23) Село **Телешевка**. Храмъ Рождества Христова, каменный, холодный, построенъ въ 1828 г., разстояніемъ отъ г. Пензы 155 в, отъ у. гор. 14 в. Причта положено: священникъ и псаломщикъ. Земли пахатной и сѣнокосной 33 д. Домъ для священника общественный. Жалованья 392 р. Братскаго дохода 336 р. Прихожанъ м. п. 388, ж. п. 389. Приходъ состоитъ изъ одного села. Адр. г. Наровчатъ.

24) Село **Торопово**. Храмъ Покрова Божіей Матери, съ придѣломъ во имя св. и чуд. Николая, каменный, холодный, построенъ въ 1873 г., разстояніемъ отъ г. Пензы 150 в., отъ у. гор. 25 в. Причта положено: священникъ и псаломщикъ. Земли 25 д. Жалованье по окладу VI кл. Братскаго дохода 350 р. Домъ для священника общественный. Церковнаго вклада 200 р., причтоваго 200 р. Приходъ состоитъ изъ села и д. Брянчеевки (въ $^1/_2$ в.). Прихожанъ м. п. 726, ж. п. 710. Ц.-пр. школа. Адресъ: г. Наровчатъ.

25) Село **Чепурновка**. Храмъ во имя св. арх. Михаила, деревянный, холодный, построенъ въ 1884 г., разстояніемъ отъ г. Пензы 142 в., отъ у. гор. 11 в. Причта положено: священникъ и псаломщикъ. Земли 33 д. Домъ для свя-

щенника общественный. Жалованья 392 р. Братскаго дохода 560 р. Прихожанъ м. п. 622, ж. п. 600. Приходъ состоитъ изъ села и дер. Барабановки (въ 1 в.). Церк.-прих. школа. Адресъ: г. Наровчатъ.

26) Село **Чердакъ** (Большой). Храмъ Покрова Пресвятой Богородицы, деревянный, холодный, построенъ 1857 г., разстояніемъ отъ г. Пензы въ 135 в., отъ у. гор 7 в. Причта положено: священникъ и псаломщикъ. Земли усадебной, пахатной и сѣнокосной 30 д. Жалованья 392 р. Братскаго дохода 200 р. Домъ для священника общественный. Прихожанъ м. п. 324, ж. п. 360. Приходъ состоитъ изъ села и д. Малаго Чердака (въ 2 в.). Адр. г. Наровчатъ.

27) Село **Шуты** (Шутовка. Савинское). Храмъ во имя св. Троицы, съ придѣломъ во имя св. арх. Михаила, деревянный, холодный, построенъ въ 1860 г., разстояніемъ отъ г. Пензы 145 в., отъ у. гор. 14 в. Причта положено: священникъ, діаконъ и псаломщикъ. Земли усадебной 1 д., пахатной 33 д. Домъ для священника церковный. Жалованья 539 р. Имѣются два билета по 500 р. каждый, изъ коихъ одинъ въ пользу церкви, а другой въ пользу причта. Прихожанъ м. п. 653, ж. п. 689. Приходъ состоитъ изъ села и д. Павловки (4 в.). Въ селѣ училище земское. Адр. г. Наровчатъ.

Четвертый благочинническій округъ.

1) Село **Алькино**. Храмъ во имя свят. и чуд. Николая, деревянный, холодный, построенъ въ 1865 г., разстояніемъ отъ г. Пензы 105 в., отъ у. гор. 16 в. Причта положено: священникъ, діаконъ и псаломщикъ. Земли усадебной 1 д., пахатной 42 д. Дома—для священника церковный, для діакона и псаломщика общественные. Жалованья 539 р. Братскаго дохода 800—900 р. Прихожанъ м. п. 1018, ж. п. 1022. Приходъ состоитъ изъ села, д. Абашева и Шуварокъ (въ 5 в.). Ц.-пр. попечительство. Адр. г. Наровчатъ.

2) Село **Буды** (Никольское тожъ). Храмъ во имя свят. и чуд. Николая, съ теплымъ придѣломъ во имя св. арх. Михаила, деревянный, построенъ въ 1881 г., разстояніемъ отъ

г. Пензы 120 в., отъ у гор. 18 в. Причта положено: священникъ и псаломщикъ. Земли 33 д. Жалованья 392 р. Братскаго дохода 158 р. Дома у причта церковные. Прихожанъ м. п. 217, ж. п. 215. Раскольниковъ м. п. 267, ж. п. 323. Приходъ состоитъ изъ села и д. Самовольки (въ 4 в.). Въ селѣ церк.-прих. школа. Адр. ст. Арапово, Моск.-Каз. ж. д.

3) Село **Дракино Новое** (Космодемьянское). Храмъ Св. Троицы, съ придѣломъ Космы и Даміана, деревянный, построенъ въ 1878 г., разстояніемъ отъ г. Пензы 120 в., отъ у. гор. 16 в. Причта положено: священникъ и псаломщикъ. Земли усадебной 1½ д., полевой 33 д. Дома для членовъ причта общественные. Жалованья 392 р. Братскаго дохода до 400 р. Прихожанъ м. п. 435, ж. п. 475. Приходъ состоитъ изъ одного села. Адресъ: г. Наровчатъ.

4) Село **Дракино Старое**. Храмъ во имя св. Космы и Даміана, съ теплымъ придѣломъ Богородицкимъ, каменный, построенъ въ 1885 г., разстояніемъ отъ г. Пензы 120 в., отъ у. гор. 15 в. Причта положено: священникъ и псаломщикъ. Земли усадебной 1½ д., полевой 32 д. Дома для членовъ причта общественные. Жалованья 392 р. Братскаго дохода до 700 р. Причт. вкладъ 120 р. Прихожанъ м. п. 815, ж. п. 797. Приходъ состоитъ изъ одного села. Цер.-пр. попечительство и цер.-пр. школа. Адресъ: г. Наровчатъ.

5) Село **Казѣевка**. Храмъ во имя св. великом. Варвары, съ придѣломъ во имя св. арханг. Михаила, каменный, построенъ въ 1835 г., разстояніемъ отъ г. Пензы 130 в., отъ у. гор. 7 в. Въ пользу церкви вкладъ 1432 р. Причта положено: священникъ и псаломщикъ. Земли усадебной 1½ д., пахатной 30 д., въ пользу церкви 3½ д. Домъ для священника общественный. Жалованья 392 руб. Братскаго дохода 448 р. Процентный доходъ съ государственнаго билета (4%) въ 857 руб. Прихожанъ м. п. 710, ж. п. 622. Приходъ состоитъ изъ одного села. Цер.-пр. школа. Адр. г. Наровчатъ.

6) Село **Коломасово** (Русское). Храмъ во имя свят. и чуд. Николая, деревянный, построенъ въ 1783 г., разстояніемъ отъ г. Пензы 107 в., отъ у. гор. 30 в. Строится новый каменный, въ коемъ придѣльный теплый, освященъ въ

1902 г. Причта положено: священникъ, діаконъ и псаломщикъ. Земли усадебной 2 д., пахатной 30 д. Домъ для священника общественный. Жалованья 539 р. Братскаго дохода 648 р. Прихожанъ м. п. 962, ж. п. 981. Приходъ состоитъ изъ села и д. Коломасова Мордовскаго (въ 2 в.). Церк.-прих. школа. Адресъ: г. Инсаръ.

7) Село **Кочелаево**. Храмъ Казанско-Богородицкій, съ теплыми придѣлами во имя св. и чуд. Николая и Всѣхъ Святыхъ, каменный, построенъ въ 1854 г., разстояніемъ отъ г. Пензы 120 в., отъ у. гор. 28 в. При немъ кладбищенская церковь во имя Б. Матери Живоноснаго источника, каменная, построена въ 1874 г. Причта положено: 2 священника, діаконъ и 2 псаломщика. Земли усадебной 1600 кв. саж., пахатной 32 д. 800 саж. Дома для всѣхъ членовъ причта церковные. Жалованья 402 р. Братскаго дохода 2000—2068 р. Въ пользу причта процентный доходъ съ билетовъ на 1000 р. Прихожанъ м. п. 2669, ж. п. 2722. Приходъ состоитъ изъ одного села. Двухклассное мин. училище и земское женское училище. Адр. ст. Арапово, Моск.-Каз. ж. д.

8) Село **Кочетовка**. Храмъ Покрова Б. Матери, каменный, холодный, построенъ 1891—4 г., разстояніемъ отъ г. Пензы 95 в., отъ у. гор. 40 в. Причта положено: священникъ и псаломщикъ. Земли усадебной 1 д., пахатной 32 д. Дома для причта общественные. Жалованья 392 р. Братскаго дохода болѣе 500 р. Прихожанъ м. п. 985, ж. п. 1017. Приходъ состоитъ изъ одного села. Адр. г. Инсаръ.

9) Село **Лашма Воскресенская** (Арапово-Лашма, Кошаево). Храмъ во имя св. и чуд. Николая, съ придѣломъ въ честь Воздвиженія Честнаго Креста, каменный, построенъ въ 1796 г., разстояніемъ отъ г. Пензы 130 в., отъ у. гор. 22 вер. Причта положено: священникъ, діаконъ и псаломщикъ. Земли усадебной 1 д., пахатной и сѣнокосной 37 д. Домъ для священника церковный. Жалованья священникр 141 р. 12 к., діакону 52 р. 92 к. и псаломщику 35 р. 28 к. Братскаго дохода 1100—1400 руб. Церковь имѣетъ 2 билета вн. займа. Прихожанъ м. п. 1925, ж. п. 1939. Приходъ состоитъ изъ села и дер. Черненой (въ 4 в.), Андреевки (въ

10 в.), Слободеновки (въ 5 в.), Запищиковой (въ 4 в.), Курниной (въ 2 в.). Въ селѣ училище земское. Адр. ст. Арапово, Моск.-Каз. ж. д.

10) Село **Лухна Верхняя** (Рождественское). Храмъ Рождества Христова, съ придѣломъ въ честь Покрова Пр. Богородицы, каменный, построенъ въ 1899 г., разстояніемъ отъ г. Пензы 100 в, отъ у. гор. 35 в. Причта положено: священникъ и псаломщикъ. Земли усадебной 1 д., пахатной 32 д. Дома для членовъ причта общественные. Жалованья 392 р. Братскаго дохода 400 р. Прихожанъ м. п. 438, ж. п. 471. Приходъ состоитъ изъ одного села. Адр. г. Инсаръ.

11) Село **Майданъ Казенный** (Спасское). Храмъ Преображенія Господня, съ теплыми придѣлами въ честь иконы Владимірской Божіей Матери и во имя св. Космы и Даміана, каменный, построенъ въ 1820 г., разстояніемъ отъ г. Пензы 120 в., отъ у. гор. 20 в. Причта положено: священникъ, діаконъ и псаломщикъ. Земли усадебной 1 д., пахатной 49 д. Дома для членовъ причта общественные. Жалованья священнику 108 р., діакону 36 р. и псаломщику 24 р. Братскаго дохода до 1000 р. Процентный доходъ съ 325 р. Прихожанъ м. п. 1308, ж. п. 1393. Приходъ состоитъ изъ одного села. Въ селѣ училище земское. Адр. г. Наровчатъ.

12) Село **Майданъ Кириклеевскій**. Храмъ Рождества Христова, съ придѣломъ во имя св. арх. Михаила, каменный, холодный, построенъ въ 1813 г., разстояніемъ отъ г. Пензы 95 в, отъ у. гор. 30 в. Причта положено: священникъ, діаконъ и псаломщикъ. Земли усадебной 1 д., пахатной 33 д. Домъ для священника церковный. Жалованья 539 р. Братскаго дохода 270 р. по случаю неурожая. Прихожанъ м. п. 835, ж. п. 841. Приходъ состоитъ изъ одного села. Училище земское. Адр. г. Наровчатъ.

13) Село **Майданъ Лухненскій** (Ушивый, Покровское). Храмъ во имя св. Живоначальной Троицы, съ теплымъ придѣломъ въ честь и память Покрова Б. Матери, деревянный, построенъ въ 1881 г., разстояніемъ отъ г. Пензы 90 в., отъ у. гор. 35 в. Причта положено: священникъ, діаконъ и псаломщикъ. Земли пахатной и сѣнокосной 33 д. Дома—

для священника церковный, а для діакона и псаломщика общественные. Жалованья 168 р. Братскаго дохода до 700 р. Прихожанъ м. п. 1039, ж. п. 1079. Приходъ состоитъ изъ одного села. Училище земское. Адр. ст. Голицыно, Н.-Лом. у.

14) Село **Майданъ Челмодѣевскій** (Рождественское). Храмъ Рождества Христова съ придѣломъ Рождества Пресв. Богородицы, каменный, холодный, построенъ въ 1875—91 гг., разстояніемъ г. Пензы 110 в., отъ у. гор. 30 в. Причта положено: священникъ, діаконъ и псаломщикъ. Дома для священника и діакона общественные. Земли усадебной 1 д., пахатной и сѣнокосной 32 д. Жалованья 164 р. Братскаго дохода до 600 р. Прихожанъ м. п. 1001, ж. п. 1009. Приходъ состоитъ изъ одного села. Земское училище. Адресъ: г. Инсаръ.

15) Село **Майданъ Шадымскій**. Храмъ во имя св. Космы и Даміана, съ придѣломъ Введенія во храмъ Пр. Богородицы, каменный, построенъ въ 1889—96 г., разстояніемъ отъ г. Пензы 100 в., отъ у. гор. 25 в. Причта положено: священникъ, діаконъ и псаломщикъ. Земли усадебной 2 д., пахатной 36 д. Домъ для священника церковный. Жалованья священнику 144 р., діакону 54 р., псаломщику 36 р. Братскаго дохода 1000 р. Прихожанъ м. п. 1747, ж. п. 1778. Приходъ состоитъ изъ одного села. Училище земское. Адресъ: г. Наровчатъ.

16) Село **Майданъ Янгуженскій** (Дракинскій, Никольское) Храмъ во имя св. и чуд. Николая, съ теплымъ придѣломъ Казанско-Богородицкимъ, каменный, построенъ въ 1878 г., разстояніемъ отъ г. Пензы 100 в., отъ у. гор. 20 в. Причта положено: священникъ, діаконъ и псаломщикъ. Земли усадебной 1 д., пахатной 38 д. Домъ для священника церковный. Жалованье по окладу IV кл. Братскаго дохода до 700 р. Прихожанъ м. п. 1207, ж. п. 1216. Приходъ состоитъ изъ одного села. Училище земское. Адр. г. Наровчатъ.

17) Село **Паевка**. Храмъ Казанско-Богородицкій, деревянный, холодный, построенъ въ 1863 г., разстояніемъ отъ г. Пензы 85 в., отъ у. гор. 40 в. Причта положено: священникъ, діаконъ и псаломщикъ. Земли усадебной 1 д., па-

хатной 32 д. Домъ для священника церковный. Жалованья не положено. Братскаго дохода 565 р. Прихожанъ м. п. 1145, ж. п. 1136; старообрядцевъ м. п. 4, ж. п. 3. Приходъ состоитъ изъ села и дер. Сенгилейки (въ 4 в.). Михайловки (въ 6 в.), Стражническихъ выселковъ (въ 3 в.) и Свистовки (въ 2 в.). Въ селѣ церк.-прих. школа. Адр. г. Инсаръ.

18) Село **Парапино.** Храмъ Покрова Пр. Богородицы, деревянный, построенъ въ 1895 г., разстояніемъ отъ г. Пензы 127 в., отъ у. гор. 16 в. Причта положено: священникъ и псаломщикъ. Земли 33 д. Руга—200 р. (не уплачивается). Братскаго дохода 400—450 р. Дома общественные. Прихожанъ м. п. 730, ж. п. 762. Приходъ состоитъ изъ одного села. Церк.-прих. школа. Адр. ст. Арапово, Моск.-Каз. ж. д.

19) Село **Рыскино.** Храмъ (единовѣрческій) во имя св. велик. Дмитрія Солунскаго, деревянный, теплый, построенъ въ 1893 г., разстояніемъ отъ г. Пензы 100 в., отъ у. гор. 25 в. Причта положено: священникъ и псаломщикъ. Земли нѣтъ. Для священника домъ церковный. Жалованья священнику 400 р., псаломщику 125 р. Братскаго дохода до 130 р. Прихожанъ единовѣрцевъ м. п. 181, ж. п. 180. Старообрядцевъ м. п. 406, ж. п. 440. Приходъ состоитъ изъ одного села. Церк.-прих. школа. Адр. г. Инсаръ.

20) Село **Шадымъ.** Храмъ во имя св. Космы и Даміана, деревянный, холодный, построенъ въ 1865 г., разстояніемъ отъ г. Пензы 117 в., отъ у. гор. 21 в. Причта положено: священникъ и псаломщикъ. Земли 33 д. Домъ для священника церковный, для псаломщика общественный. Жалованья 392 р. Братскаго дохода 600 р. Прихожанъ м. п. 726, ж. п. 813. Приходъ состоитъ изъ села и дер. Тютькова (въ 3 в.). Въ селѣ ц.-прих. школа. Адр. г. Наровчатъ.

21) Село **Шигаево** (Богородское). Храмъ Покрова Пр. Богородицы, съ теплымъ придѣломъ во имя свят. и чуд. Николая, деревянный, построенъ въ 1764 г., разстояніемъ отъ г. Пензы 130 в., отъ у. гор. 12 в. (сгорѣлъ и временно зданіе школы обращено въ церковь-школу). Причта положено: священникъ и псаломщикъ. Земли усадебной 2 д., пахатной 33 д. Домъ для священника общественный. Жалованья 392 р.

Братскаго дохода 632 р. Прихожанъ м. п. 840, ж. п. 844. Приходъ состоитъ изъ села, д. Русскаго Вечкенина, Морд. Вечкенина и Нов. Дубровокъ (въ 1 в.). Въ селѣ ц.-пр. школа. Адр. ст. Арапово, Моск.-Каз. жел. дор.

Нижне-Ломовскій уѣздъ.

Н.-Ломовскій у. въ западной половинѣ губ., окруженъ уѣздами: Наровчатскимъ, Мокшанскимъ, Пензенскимъ, Чембарскимъ и Керенскимъ, занимаетъ пространство въ 3174,9 кв. версты или 330719 дес. Поверхность довольно ровная и только по берегамъ Мокши, Ломова и Вороны встрѣчаются болѣе возвышенныя мѣста. Въ южной части уѣзда проходитъ довольно низкій водораздѣлъ бассейновъ—Оки (Мокша) и Дона (Ворона). Почва черноземная, только около В.-Ломова и по рр. Шуструѣ и Пичевкѣ—глинистая, песчаная и песчано-глинистая. Главная рѣка уѣзда—Мокша, съ многочисленными притоками. Озера небольшія—по Мокшѣ, болота—по берегамъ рѣкъ и рѣчекъ. Подъ лѣсомъ въ 1904 г. было 57420 дес., изъ коихъ 20843 дес. принадлежитъ крестьянамъ, 23695—частнымъ владѣльцамъ, 13866—казнѣ и 201 д. монастырямъ. Населенныхъ пунктовъ въ уѣздѣ 242. Наиболѣе значительные изъ нихъ—Кевдо-Мельситово (5394), Долгоруково (3877), Атмисъ (3971), Головинщина (3198), Ворона (3193) и пр. Главное занятіе населенія—земледѣліе. Подъ посѣвами въ 1904 г. было 144311 дес. Сѣютъ рожь, овесъ, много проса, коноплю, чечевицу и др. Подъ лугами въ у. 9334 дес. По развитію скотоводства у. занимаетъ среднее мѣсто въ губерніи. Садоводство и огородничество не развиты. Пасѣкъ въ 1904 г. было 166 съ 2646 ул. Фабрично-заводская промышленность въ у. развита болѣе, чѣмъ во всѣхъ другихъ уѣздахъ за исключеніемъ Пензенскаго. Всѣхъ промышленныхъ заведеній было въ 1904 года 750 съ 3619 раб. на общую сумму 2.496.991 р. Болѣе обширными заводами являются винокуренные и спичечные. Изъ кустарныхъ промысловъ значительно развиты коробочный, спичечный (лучинка и коробки для

заводовъ), бредневой, телѣжный и бондарный. Всего кустарными промыслами въ уѣздѣ занято 5401 дворъ. Отхожими промыслами на мѣстѣ (плотничество, извозъ), занято до 758 чел., на сторону уходятъ до 10,000 чел., преимущественно сельско-хозяйственныхъ рабочихъ и рыбаковъ. Больницъ въ уѣздѣ 5 (1 городская).

Г. Н.-Ломовъ—на высокомъ берегу р. Ломова, разстояніемъ отъ г. Пензы 103 в. и отъ сосѣднихъ городовъ—Керенска 47 в., Наровчата 37 в., Чембара 70 в. и Мокшана 80 в., основанъ въ 1635 или 1636 г., какъ передовой укрѣпленный острожекъ для наблюденія за степью и отраженія кочевниковъ. Въ 1708 г. городъ приписанъ къ Азовской губ., въ 1780 г.—у. г. Пензенскаго намѣстничествв, въ 1798 г.—къ Тамбовской губ., въ 1801 г.—къ Пензенской. По мѣстоположенію и общему виду—одинъ изъ лучшихъ городовъ губерніи, но торговопромышленное значеніе города не велико; особенно оно стало падать послѣ проведенія желѣзной дороги вдали отъ города. Въ городѣ 2 спич. фабрики, колокольный заводъ, паровыя мельницы и пр., всего 79 пром. заведеній при 305 раб. на 215 т. руб.

В.-Ломовъ основанъ въ 1635—6 гг., какъ передовой острогъ для защиты отъ нападеній со стороны степи. Съ самаго основанія былъ уѣзднымъ городомъ и, слѣд., центромъ военно-административнаго управленія. Въ 1780 г. былъ уѣзднымъ гор. Пензенскаго намѣстничества, въ 1796 г. сталъ заштатнымъ. Ни промышленнаго, ни торговаго значенія городъ не имѣетъ. Жители занимаются преимущественно хлѣбопашествомъ. (Проч. свѣд. объ уѣздѣ и гор. см. стат. табл.).

Первый благочинническій округъ.

1) Города **Нижняго Ломова** соборный храмъ Воздвиженія Креста Господня, съ придѣлами въ честь Богоявленія Господня, Покрова Божіей Матери (теплые), муч. Адріана и Наталіи, Божіей Матери Тихвинской (холодные), каменный, построенъ въ 1829 г. и перестроенъ въ 1861—71 г., (заложенъ новый), разстояніемъ отъ г. Пензы 103 в. Причтъ состоитъ изъ протоіерея, священника, діакона и двухъ пса-

ломщиковъ. Земли пахатной 200 д. 500 с. и 30 д. 2300 с. неудобной подъ кустарникомъ, оврагами, дорогами и болотами. Жалованья не положено. Братскаго дохода 1500—1800 р. Процентный доходъ съ билетовъ на сумму въ 1653 р. Приписная къ собору церковь тюремнаго замка во имя свят. и чуд. Николая, построена въ 1864 г. За службы въ сей церкви соборному причту выдается 80 р. въ годъ. Часовня въ память 4-го апрѣля 1864 г. Прихожанъ м. п. 829, ж. п. 851. Приходъ состоитъ изъ городскихъ жителей и д. Норовки (въ 1 в.). При соборномъ храмѣ воскресная церк.-пр. школа для взрослыхъ. Адресъ: г. Н.-Ломовъ.

2) Церковь въ память Обновленія храма Воскресенія Христова, съ теплыми придѣлами во имя св. великомученика Димитрія Мироточиваго и свят. и чудотв. Николая, каменный, построенъ въ 1791 г., разстояніемъ отъ г. Пензы 103 в. Причта положено: священникъ и псаломщикъ. Земли пахатной 62 д., лѣсу $11^1/_2$ д. Братскаго дохода 700—750 руб. Прихожанъ м. п. 369, ж. п. 391. Приходъ состоитъ изъ городскихъ жителей и дер. Норовки и Монастырской (въ 2 в.), Ган (въ 4 в.). Для этихъ деревень ц.-п. школа при монастырѣ.

3) Храмъ въ честь Казанской иконы Божіей Матери, съ придѣлами во имя св. Алексія челов. Божія, св. великомученика Димитрія Мироточиваго, св. Николая и св. Митрофана Воронежскаго (послѣдніе два придѣла теплые), каменный, построенъ въ 1839 г., разстояніемъ отъ гор. Пензы 103 в. Церковнаго капитала 5387 р. Причта положено: священникъ, діаконъ и псаломщикъ. Земли, кромѣ общей съ Воскресенскою церковію, еще числится 161 д. 1472 с. луговъ. Братскаго дохода 1017 р. Прихожанъ м. п. 1018, ж. п. 1014. Приходъ состоитъ изъ городскихъ жителей и дер. Норовки (въ 1 в.) и Ган (въ 3 в.).

4) Храмъ Покрова Божіей Матери, холодный, съ теплыми придѣлами во имя архистратига Михаила, каменный, построенъ въ 1851 г., разстояніемъ отъ г. Пензы 103 в. Причта положено: священникъ, діаконъ и псаломщикъ. Земли пахатной 50 д., сѣнокосной 50 д. и неудобной подъ кустарникомъ и болотами 36 д. Братскаго дохода 720 р. Причтовый

вкладъ 200 р. Прихожанъ м. п. 1445, ж. п. 1431. Приходъ состоитъ изъ однихъ городскихъ жителей. Адр. г. Н.-Ломовъ.

5) Село **Каремша** (Кармиша). Храмъ во имя свят. и чудотв. Николая, съ придѣломъ во имя свят. и чудотв. Митрофана, каменный, построенъ въ 1876 г., разстояніемъ отъ гор. Пензы 115 в., отъ у. гор. 13 в. Причта положено: священникъ, діаконъ и псаломщикъ. Земли усадебной 1 д., полевой 33 д. Жалованья 164 р. 64 к. Братскаго дохода 700 р. Домъ для священника церковный. Прихожанъ м. п. 976, ж. п. 963. Приходъ состоитъ изъ села и д. Колычевки (въ $^1/_2$ в.). Училище земское. Адр. Н.-Ломовъ.

6) Село **Козлятское**. Храмъ Крестовоздвиженскій, съ придѣломъ во имя св. Митрофана Воронежскаго, каменный, холодный, построенъ въ 1899 г., разстояніемъ отъ г. Пензы 105 в., отъ у. гор. 5 в. Причта положено: священникъ, діаконъ и псаломщикъ. Земли 46 дес. Жалованья 168 руб. Братскаго дохода 650 р. Причтовый окладъ 235 р. Дома для священника и псаломщика церковные. Прихожанъ м. п. 1406, ж. п. 1361. Приходъ состоитъ изъ села, д. Муравы (въ 2 в.), Волженки (въ 1 в.), Яндашевки (въ 2 в.), Норъ-Ломовки (въ 5 в.). Въ селѣ ц.-прих. школа. Адр. г. Н.-Ломовъ.

7) Село **Кривошеевка**. Храмъ во имя св. муч. Параскевы, деревянный, холодный, построенъ 1858 г., разстояніемъ отъ г. Пензы 110 в., отъ у. гор. 3 в. Причта положено: священникъ, діаконъ и псаломщикъ. Земли усадебной 1 д., пахатной 33 д. Жалованья 126 р. Братскаго дохода 460 р. Домъ для священника общественный. Прихожанъ м. п. 893, ж. п. 843. Приходъ состоитъ изъ одного села. Училище земское. Адр. г. Н.-Ломовъ.

8) Село **Нявка Старая** (Покровское). Храмъ Покрова Пр. Богородицы (строится), съ теплымъ придѣломъ во имя св. ап. Петра и Павла, каменный, разстояніемъ отъ г. Пензы 115 в., отъ у. гор. 10 в. Причта положено: священникъ и псаломщикъ. Земли усадебной $1^1/_2$ д., пахатной 33 д. Домъ для священника общественный. Жалованья 123 р. 48 к. Братскаго дохода 370 р. Прихожанъ м. п. 729, ж. п. 742. Приходъ состоитъ изъ одного села. Училище земское. Адр г. Н.-Ломовъ.

9) Село **Поляна Лукина.** Храмъ во имя свят. и чуд. Николая, съ теплымъ придѣломъ въ память Успенія Божіей Матери, деревянный, построенъ въ 1877 г., разстояніемъ отъ г. Пензы 100 в., отъ у. гор. 10 в. Церк. капитала 773 р. Причта положено: священникъ и псаломщикъ. Земли усадебной 2 д., пахатной 33 д. Домъ для священника церковный. Жалованья 392 р. Братскаго дохода 717 р. Приписная церковь—Салолейская, деревянная, построенная на мѣстѣ бывшаго Салолейскаго мужскаго монастыря, въ 3 в. отъ села Л. Поляны. Прихожанъ м. п. 669, ж. п. 544. Приходъ состоитъ изъ одного села. Цер.-прих. попечительство. Училище земское. Адресъ: г. Н.-Ломовъ.

10) Село **Прянзерки.** Храмъ Рождества Пресвятой Богородицы, съ придѣломъ во имя св. и чуд. Николая, деревянный, построенъ въ 1885 г., разстояніемъ отъ г. Пензы 100 в., отъ у. гор. 10 в. Причта положено: священникъ, діаконъ и псаломщикъ. Земли усадебной 2 д., пахатной 30 д., сѣнокосной 10 д. Жалованье по окладу V кл. Причтоваго капитала 200 р. Братскаго дохода 803 р. Домъ для священника церковный, для псаломщ. общественный. Прихожанъ м. п. 984, ж. п. 996. Приходъ состоитъ изъ одного села. Училище земское. Адресъ: г. Н.-Ломовъ.

11) Село **Пятина Черная.** Храмъ во имя свят. и чуд. Николая, деревянный, холодный, построенъ въ 1868 г., разстояніемъ отъ г. Пензы 100 в., отъ у. гор. 12 в. Причта положено: священникъ и псаломщикъ. Земли усадебной 1 д. пахатной 33 д., сѣнокосной 3 д. Домъ для священника церковный, для псаломщика общественный. Жалованья 392 р. Братскаго дохода 450 р. Прихожанъ м. п. 489, ж. п. 484. Приходъ состоитъ изъ одного села. Церк.-пр. попечительство. Школа грамоты. Адр. г. Н.-Ломовъ.

12) Село **Усть-Каремша** (Солдатское тожъ). Храмъ Покрова Пр. Богородицы, съ придѣлами во имя свят. и чуд. Николая и св. Александра Невскаго, каменный, постройкою не оконченъ, разстояніемъ отъ г. Пензы 144 в., отъ у. г. 10 в. Причта положено: священникъ, діаконъ и псаломщикъ. Земли пахатной 33 д., сѣнокосной 6 д. Жалованья 539 р. Брат-

скаго дохода 800 р. Въ пользу причта вкладъ 50 р. Домъ для священника церковный. Прихожанъ м. п. 1053, ж. п. 1017. Приходъ состоитъ изъ одного села. Цер.-прих. попечительство. Училище земское. Адр. г. Н.-Ломовъ.

13) Село **Хуторъ**. Храмъ во имя св. архистратига Михаила, съ придѣлами во имя св. Іоанна Предтечи и свят. чуд. Николая, деревянный, холодный, построенъ въ 1858 г., разстояніемъ отъ г. Пензы 93 в., отъ у. гор. 7 в. Церк. капитала 3734 р. Причта положено: священникъ, діаконъ и псаломщикъ. Земли усадебной 2 д., пахатной 33 д. Домъ для священника церковный. Жалованья 229 р. 32 к. Братскаго дохода 750 р. Прихожанъ м. п. 1173, ж. п. 1240. Приходъ состоитъ изъ села и смежной съ селомъ дер. Васильевки. Въ селѣ училище земское. Адресъ: г. Н.-Ломовъ.

Второй благочинническій округъ.

1) Село **Голицыно** (Архангельское старое). Храмъ во имя св. арх. Михаила, съ придѣлами во имя св. Александра Невскаго и во имя св.—Софіи, Вѣры, Надежды и Любви, каменный, построенъ въ 1826 г., разстояніемъ отъ г. Пензы 80 в., отъ у. гор. 35 в. Церк. капитала 1580 р. Причта положено: 2 священника, діаконъ и 2 псаломщика. Земли усадебной 3 д., пахатной 33 д. Дома для всѣхъ членовъ причта церковные. Жалованье—358 р. 18 к. Братскаго дохода 1895 р. Прихожанъ м. п. 2935, ж. п. 3085. Приходъ состоитъ изъ села и дер. Вьюнковъ (въ 1 в.), Петровой (въ 2 в. за р. Мокшей) и Александровки, Поселка тожъ (въ 6 в.). Ц.-пр. попечительство. Въ селѣ второклассная мужская школа, земское училище и при стекляномъ заводѣ училище. Адресъ: ст. Голицыно, Н.-Ломов. у.

2) Село **Гороховщино**. Храмъ Рождества Христова, деревянный, холодный, построенъ въ 1868 г., разстояніемъ отъ г. Пензы 80 в., отъ у. гор. 30 в. Причтъ состоитъ изъ священника, діакона и псаломщика. Земли усадебной 2 д., пахатной 34 д. Домъ для священника церковный, для діакона мірской. Жалованья 539 р. Братскаго дохода 720 р. Прихо-

жанъ м. п. 862, ж. п. 891. Приходъ состоитъ изъ села и дер. Кремневки (смежн. съ селомъ), Мельситовки и Гороховскихъ выселковъ (въ 3 в.). Адр. ст. Голицыно, Н.-Лом. у.

3) Село **Долгоруково** (Долгоруковка, Ново-Троицкое), Храмъ во имя св. Живоначальной Троицы, съ придѣлами Казанско-Богородицкимъ и во имя св. влм. Екатерины, каменный, построенъ въ 1881 г., разстояніемъ отъ г. Пензы 70 в., отъ у. гор. 42 в. Причта положено: священникъ, діаконъ и псаломщикъ. Земли усадебной 3 д., пахатной 42 д. Домъ для священника церковный. Жалованья 229 р. 32 к. Братскаго дохода 1385 р. Домъ для священника церковный. Прихожанъ м. п. 1918, ж. п. 1959. Приходъ состоитъ изъ одного села. Ц.-пр. попечительство. Ц.-пр. школа. Адресъ: ст. Голицыно, Н.-Ломов. у.

4) Село **Ива** (Богоявленское). Храмъ Богоявленія Господня, съ теплымъ придѣломъ въ память Покрова Божіей Матери, деревянный, построенъ въ 1843 г., разстояніемъ отъ г. Пензы 85 в., отъ у. гор. 25 в. Причта положено: священникъ, діаконъ и псаломщикъ. Земли усадебной 3 д., пахатной 48 д. Домъ для священника церковный. Жалованья 164 р. Братскаго дохода 1200 р. Прихожанъ м п. 1500, ж. п. 1545. Приходъ состоитъ изъ села и дер. Стрѣлковаго хутора (въ 4 в.), Дмитріевки (смежной съ селомъ) и Александровки (въ 3 в.). Въ селѣ училище земское. Адресъ: ст. Голицыно, Н.-Ломовскаго у.

5) Село **Кера** (Рождественское). Храмъ Рождества Христова, съ придѣлами въ память Успенія Божіей Матери и во имя свят. Николая, деревянный, холодный, построенъ въ 1868 г., разстояніемъ отъ г. Пензы 80 в., отъ у. гор. 32 в. Причта положено: священникъ, діаконъ и псаломщикъ. Земли усадебной 2 д., пахатной 31 д.; кромѣ того пожертвовано 6 д. Дома для священника и діакона общественные. Жалованья 114 р. Братскаго дохода 950—1000 р. Прихожанъ м. п. 1362, ж. п. 1372. Приходъ состоитъ изъ одного села. Училище земское. Адресъ: ст. Голицыно, Н.-Ломовск. у.

6) Село **Кобяки**. Храмъ Рождества Христова, деревянный, холодный, построенъ въ 1863 г., разстояніемъ отъ гор.

Пензы 90 в., отъ у. гор. 22 в. Причта положено: священникъ и псаломщикъ. Земли 33 д. Жалованья 392 р. Братскаго дохода 147 р. Домъ для священника общественный. Прихожанъ м. п. 508, ж. п. 501. Приходъ состоитъ изъ одного села. Училище земское. Адр. ст. Голицыно, Н.-Лом. у.

7) Село **Кривозерье** (Архангельское). Храмъ Успенія Божіей Матери, съ придѣлами во имя св. арх. Михаила и Живоначальной Троицы, деревянный, построенъ въ 1864 г., разстояніемъ отъ г. Пензы 100 в., отъ у. гор. 15 в. Причта положено: священникъ и псаломщикъ. Земли усадебной 1 д., пахатной 33 д. Причтъ пользуется процентами съ двухъ облигацій по 100 р. Домъ для священника церковный. Жалованья 392 р. Братскаго дохода 590 р. Прихожанъ м. п. 694, ж. п. 722. Приходъ состоитъ изъ одного села. Ц.-пр. попечительство. Училище земское. Адр. г. Н.-Ломовъ.

8) Село **Кульмановка** (Мордовская). Храмъ Рождества Христова, деревянный, построенъ въ 1776 г., перестроенъ 1865 г., разстояніемъ отъ г. Пензы 80 в., отъ у. гор. 32 в. Причта иоложено: священникъ и псаломщикъ. Земли усадебной 2 д., пахатной 33 д. Домъ для священника общественный. Жалованья 392 р. Братскаго дохода 598 р. Прихожанъ м. п. 580, ж. п. 690. Приходъ состоитъ изъ одного села. Ц. пр. школа. Адр. ст. Голицыно, Н.-Лом. у.

9) Село **Муромка Мордовская**. Храмъ во имя свят. и чудотв. Николая, съ придѣломъ Казанско-Богородицкимъ, деревянный, построенъ въ 1844 г., разстояніемъ отъ г. Пензы 70 в., отъ у. гор. 34 в. Причта положено: священникъ, діаконъ и псаломщикъ. Земли усадебной 2 д., пахатной 33 д. Дома для священника и діакона церковные. Жалованья 168 р. Братскаго дохода 800 р. Прихожанъ м. п. 1447, ж. п. 1458. Приходъ состоитъ изъ одного села. Цер.-пр. попечительство. Училище земское (инородческое). Адр. ст. Голицыно, Н.-Лом. у.

10) Село **Нявка Новая**. Храмъ Рождества Христова, съ придѣлами во имя св. Димитрія Ростовскаго и св. чуд. Николая, деревянный, холодный, построенъ въ 1850 г., перестроенъ въ 1904 г., разстояніемъ отъ г. Пензы 85 в., отъ у. гор. 18 в. Причта положено: священникъ и псаломщикъ.

Земли усадебной 1 д., пахатной 33 д. Въ пользу причта вкладъ 500 р. Домъ для священника церковный. Жалованье по окладу VI кл. Братскаго дохода 376 р. Прихожанъ м. п. 726, ж. п. 686. Приходъ состоитъ изъ одного села. Училище земское. Адресъ: г. Н.-Ломовъ.

11) Село **Потьма** (Рождественское). Храмъ Рождества Христова, каменный, построенъ, въ 1847 г., разстояніемъ отъ г. Пензы 70 в., отъ у. гор. 27 в. Причта положено: священникъ, діаконъ и псаломщикъ. Земли усадебной 2 д., пахатной 33 д. Жалованья 229 р. 32 к. Братскаго дохода 1300 р. Дома для священника и діакона церковные. Прихожанъ м. п. 1686, ж. п. 1655. Приходъ состоитъ изъ села и д. Манторовки (смежн. съ селомъ). Ц.-пр. попечительство. Въ селѣ училище земское. Адр. ст. Голицыно, Н.-Лом. у.

12) Село **Усть-Атмисъ** (Пятина Новая). Храмъ Рождества Христова, деревянный, холодный, построенъ въ 1755 г., перестроенъ въ 1869 г., разстояніемъ отъ г. Пензы 85 в., отъ у. гор. 18 в. Причта положено: священникъ и псаломщикъ. Земли 33 д. Жалованья 392 р. Братскаго дохода до 350 р. Прихожанъ м. п. 645, ж. п. 630. Приходъ состоитъ изъ одного села. Училище земское. Адр. г. Н.-Ломовъ.

13) Село **Усть-Кера** (Аршиновка тожъ). Храмъ во имя св. Димитрія Солунскаго, съ придѣлами во имя св. и чудотв. Николая и въ память Рождества Пресвятой Богородицы, деревянный, холодный, построенъ въ 1870 г., разстояніемъ отъ г. Пензы 80 в., отъ у. гор. 25 в. Причта положено: священникъ, діаконъ и псаломщикъ. Земли усадебной 2 д., пахатной 33 д. Жалованья 147 р. Братскаго дохода 525 р. Прихожанъ м. п. 1226, ж. п. 1207. Приходъ состоитъ изъ села и дер. Рожковъ (въ 2 в.) и Самодуровки (въ 1 в.). Въ селѣ цер.-прих. школа. Адресъ: ст. Голицыно, Н.-Лом. у.

Третій благочинническій округъ.

1) **Запт. гор. В.-Ломовъ.** Соборный храмъ Воздвиженія Честнаго Креста Господня, съ теплыми придѣлами во имя св. Іоанна Предтечи и св. великомуч. Параскевы, камен-

ный, построенъ въ 1788 г., разстояніемъ отъ г. Пензы 100 вер., отъ у. гор. 10 в. Причта положено: 2 священника, діаконъ и 2 псаломщика. Земли пахатной 372 д. Братскаго дохода 1400 р. Въ пользу причта процентный доходъ съ капитала 1944 р. Приписная кладбищенская церковь во имя св. Алексія, человѣка Божія, каменная, строится. Цер.-пр. попечительство. Прихожанъ м. п. 1304, ж. п. 1337. Приходъ состоитъ изъ городскихъ жителей и д. Пушкаревскихъ выселковъ (въ 3 в.).—Въ г. В.-Ломовѣ мужское нач. училище, женское и смѣшанное нач. училища. Адресъ: г. В.-Ломовъ.

2) **Г. В.-Ломова** храмъ во имя св. пророка Иліи деревянный, холодный, построенъ въ 1847 г., разстояніемъ отъ г. Пензы 100 в. Причта положено: священникъ и псаломщикъ. Земли усадебной 2 д., пахатной 99 д. Жалованья 82 р. 32 к. Братскаго дохода 508 р.—Храмъ во имя св. велик. Параскевы, каменный, теплый, построенъ въ 1882 г. Ц.-пр. попечительство. Прихожанъ м. п. 663, ж. п. 737. Приходъ состоитъ изъ горожанъ и д. Вахломова хутора (въ 8 в.). Адр. г. В. Ломовъ.

3) **Г. В. Ломова** храмъ во имя св. и чуд. Николая, деревянный, съ теплымъ придѣломъ во имя св. Серафима Саровскаго, построенъ въ 1854 г., разстояніемъ отъ г. Пензы 100 в. Причта положено: священникъ и псаломщикъ. Земли усадебной $^3/_4$ д., пахатной и сѣнокосной, вмѣстѣ съ Покровскою церковью, 165 д. Домъ для священника церковный. Жалованья 104 р. 86 к. Братскаго дохода 210 руб. Прихожанъ м. п. 427, ж. п. 435. Приходъ состоитъ изъ горожанъ и д. Муравы (въ 2 в.). Ц.-пр. попечительство. Адр. г. В.-Ломовъ.

4) **Г. В. Ломова** храмъ Покрова Пр. Богородицы, съ теплыми придѣлами во имя арх. Михаила и св. Димитрія Мироточиваго, каменный, построенъ въ 1856 г., разстояніемъ отъ г. Пензы 100 в. Причта положено: священникъ, діаконъ и псаломщикъ. Земли пахатной и сѣнокосной, вмѣстѣ съ Николаевскою церковью, 160 д. Жалованья 120 р. Братскаго дохода 930 р. Прихожанъ м. п. 1330, ж. п. 1320. При-

ходъ состоитъ изъ горожанъ и д. Муравы (въ 2 в.). Ц.-пр. попечительство. Адресъ: г. В. Ломовъ.

5) Село **Бѣлынь**. Храмъ Покрова Пресв. Богородицы, деревянный, построенъ въ 1768 г., перестроенъ въ 1885 г., разстояніемъ отъ г. Пензы 120 в., отъ у. гор. 37 в. Причта положено: священникъ, діаконъ и псаломщикъ. Земли 33 д. Дома для священника и псаломщика общественные. Жалованья 168 р. Братскаго дохода 600 р. Прихожанъ м. п. 1152, ж. п. 1149. Приходъ состоитъ изъ одного села. Цер.-пр. попечительство. Цер.-пр. школа. Адр. ст. Титово, С.-В. ж. д.

6) Село **Веденяпино** (Никольское). Храмъ во имя свят. и чудотв. Николая, деревянный, построенъ въ 1867 г., разстояніемъ отъ г. Пензы 105 в., отъ у. гор. 31 в. Причта положено: священникъ и псаломщикъ. Земли усадебной $2^1/_2$ д., пахатной 33 д. Домъ для священника общественный. Жалованья 392 р. Братскаго дохода 636 р. Прихожанъ м. п. 518, ж. п. 516. Приходъ состоитъ изъ села и дер. Выглядовки (въ 1 в.). Въ селѣ цер.-пр. школа. Адресъ: ст. Титово, Сыз.-Вяз. ж. д.

7) Село **Ворона** (Скаредовка, Введенское). Церковь Введенія во храмъ Божіей Матери, деревянная, холодная, построена въ 1842 г., а перестроена въ 1879 г., разстояніемъ отъ г. Пензы 125 в., отъ у. гор. 35 в. Причта положено: священникъ, діаконъ и псаломщикъ. Земли усадебной и пахатной 52 д. Домъ для священника церковный. Жалованія 168 р. Братскаго дохода 1100—1200 р. Прихожанъ м. п. 1616, ж. п. 1577. Приходъ состоитъ изъ одного села. Цер.-пр. попечительство. Ц.-пр. школа. Адр. ст. Титово, С.-В. ж. д.

8) Село **Калиновка**. Храмъ во имя св. Димитрія Мироточиваго, съ теплыми придѣлами Казанско-Богородицкимъ и Никольскимъ, каменный, отстраивается, разстояніемъ отъ г. Пензы 130 в., отъ у. гор. 29 в. Причта положено: священникъ, діаконъ и псаломщикъ. Земли усадебной 2 д., пахатной 33 д. Дома для членовъ причта церковно-общественные. Жалованья 164 р. 64 к. Братскаго дохода 1033 р. Прихожанъ м. п. 1374, ж п. 1404. Приходъ состоитъ изъ одного села. Училище земское. Адр. ст. Пачелма, Сыз.-Вяз. ж. д.

9) Село **Ключъ Сѣрый**. Храмъ во имя св. Іоанна Предтечи, деревянный, построенъ въ 1802 г., разстояніемъ отъ г. Пензы 113 в., отъ у. гор. 12 в. Причта положено: священникъ и псаломщикъ. Земли усадебной $1^1/_2$ д., пахатной 33 д. Домъ для священника церковный. Жалованья 392 р. Братскаго дохода до 400 р. Прихожанъ м. п. 596, ж. п. 543. Приходъ состоитъ изъ села и д. Варивдинъ хуторъ, Комарка тожъ (въ 1 в.). Ц.-пр. попечительство. Въ селѣ школа грамоты. Адресъ: г. Нижній Ломовъ.

10) Село **Мичкасъ Мокрый** (Сухой). Храмъ во имя св. арх. Михаила, деревянный, построенъ въ 1852 г., разстояніемъ отъ г. Пензы 120 в., отъ у. гор. 22 в. Причта положено: священникъ, діаконъ и псаломщикъ. Земли пахатной 33 д., огородной 3 д. Жалованья 150 р. Братскаго дохода 530 р. Домъ для священника церковный. Прихожанъ м. п. 1244, ж. п. 1292. Приходъ состоитъ изъ одного села. Ц.-пр. попечительство. Ц.-пр. школа. Адр. г. Верхній Ломовъ.

11) Село **Муромка Русская** (Губановы хутора). Храмъ во имя свят. и чудотв. Николая, каменный, холодный, построенъ въ 1896 г., разстояніемъ отъ г. Пензы 110 в., отъ у. гор. 12 в. Причта положено: священникъ и псаломщикъ. Земли усадебной $^1/_2$ д., пахатной 33 д. Домъ для священника церковный. Жалованья 96 р. Братскаго дохода 470 р. Прихожанъ м. п. 843, ж. п. 865. Приходъ состоитъ изъ села и д. Замуравскихъ выселковъ (въ $^1/_2$ в.). Ц.-пр. школа. Адр. г. Верхній Ломовъ.

12) Село **Никольское**. Храмъ во имя Живоначальной Троицы, съ придѣлами во имя св. арх. Михаила и свят. и чуд. Николая, каменный, построенъ въ 1840 г., разстояніемъ отъ г. Пензы 117 в., отъ у. гор. 18 в. Причта положено: священникъ, діаконъ и псаломщикъ. Земли усадебной 3 д., пахатной 38 д. Домъ для священника церковный. Жалованья 164 р. 64 к. Братскаго дохода до 800 р. Прихожанъ м. п. 1474, ж. п. 1533. Приходъ состоитъ изъ села и д. Андреевки и Никольскаго выселка (въ 1 в.). Ц.-пр. попечительство. Въ селѣ училище земское. Адресъ: г. Верхній Ломовъ.

13) Село **Пичевка сухая.** Храмъ во имя св. арх. Михаила, деревянный, холодный, построенъ въ 1772 г., разстояніемъ отъ г. Пензы 120 в., отъ у. гор. 22 в. Причта положено: священникъ, діаконъ и псаломщикъ. Земли 33 д. Домъ для священника церковный. Жалованья 168 р. Братскаго дохода 602 р. Прихожанъ м. п. 1056, ж. п. 1057. Приходъ состоитъ изъ села и д. Михалевки, Князевки, Танкаевки (въ 3 в.). Ц.-пр. попечительство. Въ селѣ церк.-пр. школа. Адресъ: г. Верхній Ломовъ.

14) Село **Подхватиловка** (Архангельское). Храмъ во имя св. арх. Михаила, съ придѣломъ Казанско-Богородицкимъ, деревянный, холодный, построенъ въ 1786 г., перестроенъ въ 1900 г., разстояніемъ отъ г. Пензы 115 в., отъ у. г. 22 в. Причта положено: священникъ, діаконъ и псаломщикъ. Земли 33 д. Жалованья 539 р. Братскаго дохода до 900 р. Домъ для священника общественный. Прихожанъ м. п. 1053, ж. п. 990. Приходъ состоитъ изъ села и д. Макаровки (въ 1 в.), Телячьихъ хуторовъ (въ $^1/_2$ в.). Въ селѣ церк.-пр. школа. Адресъ: г. Нижній Ломовъ.

15) Село **Пошутовка.** Храмъ во имя св. арх. Михаила, деревянный, построенъ въ 1901 г., разстояніемъ отъ г. Пензы 122 в., отъ у. гор. 23 в. Причта положено: священникъ и псаломщикъ. Земли 33 д. Руга 400 р. Братскаго дохода до 500 р. Дома церковные. Прихожанъ м. п. 541, ж. п. 524. Приходъ состоитъ изъ села и дер. Куриловки (въ $^1/_4$ вер.). Церк.-пр. попечительство. Училище земское. Адр. г. В. Ломовъ.

16) Село **Пустынь.** Храмъ Покрова Пресв. Богородицы, съ придѣлами во имя св. Василія В., Григорія Богослова и Іоанна Златоустаго, деревянный, построенъ въ 1856 г., разстояніемъ отъ г. Пензы 110 в., отъ у. гор. 37 в. Причта положено: священникъ и псаломщикъ. Земли усадебной $3^1/_2$ д., пахатной 24 д. Домъ для священника церковный, для псаломщика общественный. Жалованья 144 р. Братскаго дохода 755 р. Прихожанъ м. п. 725, ж. п. 738. Приходъ состоитъ изъ одного села. Адр. ст. Титово, С.-В. ж. д.

17) Село **Студенка.** Храмъ во имя св. апост. Петра и Павла, съ придѣлами во имя свят. и чудотв. Николая и св.

арх. Михаила, деревянный, холодный, построенъ въ 1768 г., разстояніемъ отъ г. Пензы 115 в., отъ у. гор. 18 в. (строится новый каменный). Причта положено: священникъ, діаконъ и псаломщикъ. Земли усадебной 2½ д, пахатной 37 д., въ въ томъ числѣ 9 неудобной. Жалованья 164 руб. 64 коп. Братскаго дохода 900—1050 р. Домъ для священника церковный. Прихожанъ м. п. 1377, ж. п. 1426. Приходъ состоитъ изъ одного села. Ц.-пр. попечительство. Ц.-пр. школа. Адр. г. Верхній Ломовъ.

18) Село **Титово** (Знаменское). Храмъ Знаменія Пр. Богородицы, каменный, холодный, построенъ въ 1860 г., разстояніемъ отъ г. Пензы 115 в., отъ у. гор. 25 в., Причта положено: священникъ, діаконъ и псаломщикъ. Земли усадебной 3 д., пахатной 33 д. Жалованья 168 р. Братскаго дохода 600 р. Домъ для священника общественный. Прихожанъ м. п. 723, ж. п. 768. Приходъ состоитъ изъ села и д. Селитьбы (въ 6 в.) и Александровки (въ 3 в.). Въ селѣ училище земское. Адр. ст. Титово, Сызр.-Вяз. ж. д.

19) Село **Толковка новая.** Храмъ Рождества Христова, съ придѣлами въ память Покрова Пр. Богородицы и во имя свят. и чуд. Николая, деревянный, холодный, построенъ въ 1789 г., разстояніемъ отъ г. Пензы 123 в., отъ у. гор. 22 в. Причта положено: священникъ, діаконъ и псаломщикъ. Земли 28 дес. Дома для священника и діакона церковные. Жалованья 539 р. Братскаго дохода 850 р. Прихожанъ м. п. 1299, ж. п. 1294. Приходъ состоитъ изъ одного села. Цер.-пр. попечительство. Церк.-пр. школа, имени проф. Г. А. Захарьина. Адресъ: ст. Пачелма, Сыз.-Вяз. ж. д.

20) Село **Толковка Старая** (Серевка). Храмъ Христорождественскій, съ придѣлами Казанско-Богородицкимъ и Никольскимъ, каменный, холодный, построенъ въ 1842 г., разстояніемъ отъ г. Пензы 119 в., отъ у. гор. 15 в. Причта положено: священникъ, діаконъ и псаломщикъ. Земли 40½ д. Домъ для священника церковный. Жалованья 168 р. Братскаго дохода 1100 р. Прихожанъ м. п. 1556, ж. п. 1639. Приходъ состоитъ изъ села и д. Андреевки (въ 3 в.). Церк.-

прих. попечительство. Въ селѣ училище земское. Адресъ: гор. Верхній Ломовъ.

21) Село **Шуструй Новый** (Синелуповка). Храмъ во имя свят. и чуд. Николая, съ придѣломъ во имя св. арх. Михаила, каменный, построенъ въ 1885 г., разстояніемъ отъ г. Пензы 125 в., отъ у. гор. 22 в. Причта положено: священникъ и псаломщикъ. Земли усадебной 1 д., пахатной 33 д. Дома у членовъ причта церковные. Жалованья 392 р. Братскаго дохода 550—590 р. Прихожанъ м. п. 723, ж. п. 733. Приходъ состоитъ изъ села и д. Синелуповки (смежной съ селомъ) и Кувшиновки (въ 2 в.). Церк.-пр. попечительство. Въ селѣ цер.-пр. школа. Адр. г. Верхній Ломовъ.

22) Село **Шуструй Старый.** Храмъ во имя св. арх. Михаила, съ теплыми придѣлами Вознесенскимъ и во имя св. и чуд. Николая, каменный, построенъ въ 1815 г., разстояніемъ отъ г. Пензы 123 в., отъ у. гор. 22 в. Причта положено: священникъ и псаломщикъ. Земли пахатной 49½ д. Жалованья 392 р. Братскаго дохода 520 р. Домъ для священника церковный. Прихожанъ м. п. 626, ж. п. 629. Приходъ состоитъ изъ одного села. Училище земское. Адресъ: гор. Верхній Ломовъ.

Четвертый благочинническій округъ.

1) Село **Адикаевка** (Архангельское). Храмъ во имя св. арх. Михаила, деревянный, холодный, построенъ въ 1900 г., разстояніемъ отъ г. Пензы 85 в., отъ у. гор. 30 в. Причта положено: священникъ, діаконъ и псаломщикъ. Земли усадебной 2 д., полевой 28 д. Дома для священника, діакона и псаломщика общественные. Жалованья 164 р. 64 к. Причтовый вкладъ 500 р. Братскаго дохода до 600 р. Прихожанъ м. п. 795, ж. п. 787. Приходъ состоитъ изъ одного села. Церк.-прих. школа. Адр. ст. Головинщина, Н.-Лом. у.

2) Село **Александровка** (Носковы хутора). Храмъ во имя Пресв. Троицы, съ теплымъ придѣломъ во имя св. арх. Михаила, каменный, построенъ въ 1889 г., разстояніемъ отъ г. Пензы 55 в., отъ у. гор. 70 в. Причта положено: свя-

щенникъ, діаконъ и псаломщикъ. Земли усадебной 2 д. 1400 с., полевой 38 д. Дома—для священника и псаломщика церковные, а для діакона общественный. Жалованья 539 р. Братскаго дохода до 800 р. Причтовый вкладъ 200 р. Прихожанъ м. п. 929, ж. п. 934; сверхъ того старообрядцевъ м. п. 92, ж. п. 86. Приходъ состоитъ изъ села и д. Кургановки (въ 2 в.). Въ селѣ училище земское. Адр. ст. Студенецъ, С.-В. ж. д..

3) Село **Андреевка** (Андреевка Араповская, Архангельское). Храмъ во имя св. Живоначальной Троицы, съ придѣлами во имя св. арх. Михаила и (теплымъ) во имя св. Іоанна Дамаскина, каменный, построенъ въ 1810 г., разстояніемъ отъ г. Пензы 70 в., отъ у. гор. 35 в. Причта положено: священникъ, діаконъ и псаломщикъ. Земли усадебной 3 д., полевой 60 д. Дома для членовъ причта церковные. Жалованья 229 р. 32 к. Братскаго дохода 800—900 р. Причтовый вкладъ 100 р. Прихожанъ м. п. 993, ж. п. 1040. Приходъ состоитъ изъ одного села. Училище земское. Адр. ст. Головинщина, Н.-Лом. у.

4) Село **Атмисъ** (Пѣшее). Храмъ Рождества Христова, съ придѣлами во имя свят. и чуд. Николая и свят. Митрофана, каменный, теплый, построенъ въ 1837 г., разстояніемъ отъ г. Пензы 85 в., отъ у. гор. 17 в. Причта положено: священникъ, діаконъ и псаломщикъ. Земли усадебной 5 д., пахатной 35 д. Домъ для священника церковный. Жалованья 258 р. Братскаго дохода 838 р. Прихожанъ м. п. 1974, ж. п. 1967. Приходъ состоитъ изъ одного села. Въ селѣ двухъ кл. мин. мужское училище, женское однокл. и народная библіотека. Адресъ: г. Нижній Ломовъ.

5) Село **Блиновка**. Храмъ Казанско-Богородицкій, съ теплымъ придѣломъ во имя свят. и чуд. Николая, каменный, построенъ въ 1860 г., разстояніемъ отъ г. Пензы 60 в., отъ у. гор. 17 в. Причта положено: священникъ, діаконъ и псаломщикъ. Земли пахатной 45 д. Домъ для священника церковный. Жалованья 168 р. Братскаго дохода 700 р. Прихожанъ м. п. 1246, ж. п. 1245. Приходъ состоитъ изъ одного села. Училище земское. Адресъ: ст. Каменка, Н.-Лом. у.

6) Село **Варваровка.** Храмъ во имя св. Сергія Радонежскаго, деревянный, построенъ въ 1904 г., разстояніемъ отъ г. Пензы 80 в. отъ у. гор. 36 в. Причта положено: священникъ и псаломщикъ. Земли 33 д. Жалованья нѣтъ. Дома общественные. Прихожанъ м. п. 416, ж. п. 415. Школа грамоты. Адресъ: ст. Каменка, Н.-Лом. у.

7) Село **Варижка Головинская.** Храмъ во имя св. Сергія Радонежскаго, съ придѣломъ во имя св. великомуч. Варвары, каменный, построенъ въ 1816 г., разстояніемъ отъ г. Пензы 75 в., отъ у. гор. 47 в. Причта положено: священникъ, діаконъ и псаломщикъ. Земли усадебной $^1/_2$ д., пахатной 36 д. и сѣнокосной 8 д. Жалованья 168 р. Братскаго дохода 700 р. Домъ для священника церковный, у діакона общественный. Прихожанъ м. п. 801, ж. п. 789, въ томъ числѣ раскольниковъ м. п. 39, ж. п. 35. Приходъ состоитъ изъ одного села. Училище земское. Адр. ст. Каменка.

8) Село **Варижка Покровская** (Мещерская). Храмъ Покрова Пресв. Богородицы, съ теплымъ придѣломъ во имя свят. и чудотв. Николая, деревянный, построенъ въ 1799 г., разстояніемъ отъ г. Пензы 97 в., отъ у. гор. 30 в. Причта положено: священникъ, діаконъ и псаломщикъ. Земли усадебной 2 д., пахатной 46 д. и 34 д. отъ церкви Рождественской Варижки. Домъ для священника церковный, для діакона общественный. Жалованья 125 р. Братскаго дохода 750 р. Прихожанъ м. п. 988, ж. п. 965. Приходъ состоитъ изъ села и д. Рождественской Варижки (въ 4 в.). Антоновки (въ 7 в.), Сапожковъ (въ 8 в.). Въ селѣ училище земское. Адр. ст. Титово, Сызр.-Вяз. ж. д.

9) Село **Верхи** (Большіе, Никольское). Храмъ во имя свят. и чудотв. Николая, деревянный, теплый, построенъ въ 1770 г., перестроенъ въ 1900 г., разстояніемъ отъ г. Пензы 60 в., отъ у. гор. 42 в. Причта положено: священникъ и псаломщикъ. Земли усадебной 1 д., полевой 42 д. Дома для членовъ причта церковные. Жалованья 392 р. Братскаго дохода 630 р. Прихожанъ м. п. 842, ж. п. 873, сверхъ того раскольниковъ м. п. 160, ж. п. 195. Приходъ состоитъ изъ

села и д. Малыхъ Верховъ. Въ селѣ училище земское. Адр. ст. Головинщина, Н.-Лом. у.

10) Село **Верхи Малые.** Храмъ (единовѣрческій) Рождества Пр. Богородицы, деревянный, теплый, построенъ въ 1898—1901 г., разстояніемъ отъ г. Пензы 60 в., отъ у. гор. 42 в. Причта положено: священникъ и псаломщикъ. Земли нѣтъ. Домъ общественный. Жалованья 525 р. Прихожанъ м. п. 2. Адр. ст. Головинщина, Н.-Лом. у.

11) Село **Вирга Ивановская.** Храмъ во имя св. арх. Михаила, съ придѣломъ въ память Успенія Божіей Матери, каменный, холодный, построенъ въ 1856 г., разстояніемъ отъ г. Пензы 70 в., отъ у. гор. 24 в. Причта положено: священникъ и псаломщикъ. Земли усадебной 3 д., пахатной 42 д. Домъ для священника церковный. Жалованья 392 р. Братскаго дохода 350 р. Прихожанъ м. п. 672, ж. п. 728. Приходъ состоитъ изъ села и дер. Лачиновки (въ 4 в.) и Юрьевки (въ 2 в.). Въ селѣ училище земское. Адресъ: гор. Нижній Ломовъ.

12) Село **Вирга Сергіевская.** Храмъ во имя св. Сергія Радонежскаго, деревянный, холодный, построенъ въ 1750 г., разстояніемъ отъ г. Пензы 80 в., отъ у. гор. 25 в. Причта положено: священникъ и псаломщикъ. Земли усадебной 3 д., пахатной 42 д. Жалованья 144 р. Братскаго дохода 547 р. Домъ для священника церковный. Прихожанъ м. п. 658, ж. п. 621. Приходъ состоитъ изъ одного села. Училище земское. Адр. г. Нижній Ломовъ.

13) Село **Головинщина** (Сергіевское). Храмъ во имя св. Сергія Радонежскаго, съ теплыми придѣлами во ммя св. Живоначальной Троицы и св. чуд. Николая, каменный, построенъ въ 1812—1814 г., разстояніемъ отъ г. Пензы 75 в., отъ у. гор. 35 в. Причта положено: священникъ, діаконъ и псаломщикъ. Земли усадебной 2 д., пахатной 52 д. Домъ для діакона общественный. Жалованья 168 р. Братскаго дохода 1500 р., $^2/_3$ процентнаго дохода съ билета въ 150 р., причтовый вкладъ 200 р. Прихожанъ м. п. 1573, ж. п. 1625, въ томъ числѣ раскольниковъ м. п. 32, ж. п. 39. Приходъ состоитъ изъ одного села. Образцовое двухклассное

мужское училище мин. нар. просв. и начальное женское училище земское. Двѣ народныхъ библіотеки. Адр. ст. Головинщина.

14) Село **Есеневка** (Срѣтенское). Храмъ Срѣтенія Господня, съ придѣлами во имя свят. и чудотв. Николая и свят. великомуч. Варвары, деревянный, холодный, построенъ въ 1800 г., разстояніемъ отъ г. Пензы 80 в., отъ у. гор. 36 вер. (Заложенъ новый). Причтъ состоитъ изъ священника и псаломщика. Земли усадебной 1 д, пахатной 24. Дома церковные. Жалованья 147 р. Братскаго дохода 662 р. Въ пользу причта процентный доходъ съ капитала въ 700 руб. Прихожанъ м. п. 443, ж. п. 434. Приходъ состоитъ изъ села и дер. Качелейки и Варижки (въ 5 в.), Новой Есеневки (въ 8 в.). Въ селѣ цер.-пр. школа. Адр. ст. Каменка.

15) Село **Каменка** (Дмитріевское). Храмъ во имя св. Димитрія Солунскаго, съ придѣлами во имя св. и чуд. Николая и Знаменія Божіей Матери, каменный, построенъ въ 1826 г., разстояніемъ отъ г. Пензы 81 в., отъ у. гор. 50 в. Причта положено: священникъ, діаконъ и псаломщикъ. Земли усадебной 2 д., пахатной 56 д Дома для священника и діакона церковные. Жалованья 152 р. 88 к. Братскаго дохода 1400 р. Причтовый вкладъ 330 р. Церк. капитала 1000 р. Прихожанъ м. п. 1087, ж п. 1137, сверхъ того раскольниковъ бѣглопоповщинской секты м. п. 202, ж. п. 221. Приходъ состоитъ изъ одного села. Второклассная женская школа и земское училище. Адр. ст. Каменка и Воейково, С.-В. ж. д.

16) Село **Каменка** Храмъ (единовѣрческій) Воздвиженія Креста Господня, деревянный, теплый, построенъ въ 1900 г., разстояніемъ отъ г. Пензы 80 в., отъ у. гор. 50 в. Причтъ состоитъ изъ священника и псаломщика. Жалованья 525 р. Домъ для священника церковный. Прихожанъ м. п. 43, ж. п. 25. Адр. ст. Каменка, Н.-Лом. у.

17) Село **Кевда-Мельситова** (Кевдо-Мельситово). Храмъ во имя св. Живоначальной Троицы, съ придѣлами во имя св архистратига Михаила и въ память Рождества Пресвятой Богородицы и теплыми придѣлами—во имя св. Іоанна Предтечи и свят. и чуд. Николая, каменный, построенъ въ 1852 г., разстояніемъ отъ г. Пензы 80 в., отъ у. гор. 40 в. При-

чта положено: 2 священника, діаконъ и 2 псаломщика. Земли усадебной 3 д., пахатной 39 д. и сѣнокосной 15 д. Дома для священниковъ церковные. Жалованья 368 р. 68 к. Братскаго дохода 2200 р. Въ селѣ есть кладбищенская «Всѣхъ Святыхъ« церковь, каменная, построенная въ 1877 г. Прихожанъ м. п. 3049, ж. п. 3108. Приходъ состоитъ изъ села и д. Холеневки (въ 5 в.), Мягковщины (въ 3 в) и Нарѣзки (въ 5 в.). Церк.-прих. попечительство. Въ селѣ земское училище и женская ц.-прих. школа имени проф. Г. А. Захарьина. Адр. ст. Каменка, Н.-Лом. у.

18) Село **Кочетовка** (Архангельское). Храмъ во имя св. арх. Михаила, съ придѣлами во имя св. и чуд. Николая и св. Бориса и Глѣба, каменный, холодный, построенъ въ 1807 г., разстояніемъ отъ г. Пензы 80 в., отъ у. гор. 28 в. Причта положено: священникъ, діаконъ и псаломщикъ. Земли усадебной 3 д., пахатной 33 д. Домъ для священника церковный, а для діакона общественный. Жалованья 164 р. 64 к. Братскаго дохода 500 р. Прихожанъ м. п. 904, ж. п. 1013. Раскольниковъ м. п. 117, ж. п. 100. Приходъ состоитъ изъ одного села. Ц.-пр. попечительство. Ц.-пр. школа. Адресъ: ст. Головинщина, Н.-Лом. у.

19) Село **Куваки** (Кувакъ-Никольское). Храмъ во имя свят. и чуд. Николая, деревянный, холодный, построенъ въ 1895 г., разстояніемъ отъ г. Пензы 65 в., отъ у. гор. 55 в. Причта положено: священникъ и псаломщикъ. Земли усадеб- 1 д., полевой 34 д. Дома церковные. Жалованья 392 р. Братскаго дохода до 600 р. Прихожанъ м. п. 607. ж. п. 630; сверхъ того раскольниковъ поповщинской секты м. п. 237, ж. п. 239. Приходъ состоитъ изъ села и дер. Надеженки (въ 5 в.). Училище въ селѣ земское. Адр. ст. Каменка.

20) Село **Лещиное** (Лещиново). Храмъ Рождества Христова, съ придѣлами во имя Пресв. Троицы и въ память Покрова Пресвят. Богородицы, каменный, построенъ въ 1876 г., разстояніемъ отъ г. Пензы 72 в., отъ у. гор. 29 в. Причта положено: священникъ, діаконъ и псаломщикъ. Земли 53 д. Жалованья 166 р. Братскаго дохода до 1000 р. Прихожанъ м. п. 1492, ж. п. 1671. Приходъ состоитъ изъ села, д.

Маіоровки 1-й (въ 2 в.), Березенковъ (въ 1 в.) и Маіоровки 2-й, Запанишняя тожъ, (въ 3 в.). Въ селѣ училище земское. Адресъ: ст. Головинщина, Н.-Лом. у.

21) Село **Мичкасъ большой** (Рождественское). Храмъ во имя Пресв. Троицы, съ придѣломъ Рождества Христова, деревянный, построенъ въ 1877 г., разстояніемъ отъ г. Пензы 90 в., отъ у. гор 20 в. Причта положено: священникъ, діаконъ и псаломщикъ. Земли усадебной 3 д., полевой 58 д. Домъ для священника церковный. Жалованья 168 р. Братскаго дохода до 800 р. Прихожанъ м. п. 1226, ж. п. 1299. Приходъ состоитъ изъ одного села. Церк.-прих. школа. Адр. ст. Головинщина, Н.-Лом. у.

22) Село **Мичкасскіе Выселки**. Храмъ Казанско-Богородицкій, съ придѣлами во имя свят. и чудотв. Николая и св. Александра Невскаго, каменный, построенъ 1888—90 гг., разстояніемъ отъ г. Пензы 90 в., отъ у. гор. 18 в. Причта положено: священникъ, діаконъ и псаломщикъ. Земли усадебной 2 д., пахатной 33 д., луговой 3 д. Въ пользу церкви завѣщана 1 д. Домъ для священника церковный. Жалованья 539 р. Братскаго дохода 900 р. Прихожанъ м. п. 972, ж. п. 1037. Приходъ состоитъ изъ села и дер. Апраксина и Холуденева. Церк.-прих. попечительство. Въ селѣ училище земское. Адр. ст. Титово, С.-В. ж. д.

23) Село **Низовка**. Церковь Введенія во храмъ Пресв. Богородицы, съ теплымъ придѣломъ въ честь Владимірской иконы Б. Матери, каменный, построенъ въ 1878—89 г., разстояніемъ отъ г. Пензы 70 в., отъ у. гор. 36 в. Причта положено: священникъ, діаконъ и псаломщикъ. Земли усадебной 2 д., пахатной 42 д. Дома для священника и псаломщика общественные. Жалованья 539 р. Братскаго дохода 693 р. Прихожанъ м. п. 837, ж. п. 820. Приходъ состоитъ изъ одного села. Училище земское. Адр. ст. Головинщина.

24) Село **Порошино** (Архангельское). Храмъ во имя св. арх. Михаила, съ теплыми придѣлами во имя св. великомуч. Ѳеодора Тирона и св. Александра Невскаго, каменный, построенъ въ 1806 г., разстояніемъ отъ г. Пензы 90 в., отъ у. гор. 22 в. Причта положено: священникъ, діаконъ и пса-

ломщикъ. Земли усадебной $1^1/_2$ д., полевой 33 д. Домъ для священника общественный. Жалованья 164 р. 64 к. Братскаго дохода до 780 р. Кладбищенская въ с. Порошинѣ церковь во имя св. Кн. Ольги, каменная, построена въ 1858 г. Прихожанъ м. п. 1033, ж. п. 1115. Приходъ состоитъ изъ села и д. Мякинина (въ 5 в.). Въ селѣ училище земское. Адр. ст. Титово, С.-В. ж. д.

25) Село **Ростовка** (Архангельское). Храмъ во имя св. арх. Михаила, съ теплымъ придѣломъ во имя свят. и чудотв. Николая, деревянный, построенъ въ 1780 г., разстояніемъ отъ г. Пензы 70 в., отъ у. гор. 41 в. Въ селѣ каменная часовня. Причта положено: священникъ и псаломщикъ. Земли усадебной 3 д., пахатной 42 д. Жалованья 392 р. Братскаго дохода 327 р. Причтовый вкладъ 150 р. Прихожанъ м. п. 677, ж. п. 692, сверхъ того раскольниковъ м. п. 188, ж. п. 206. Приходъ состоитъ изъ одного села. Училище земское. Адр. ст. Каменка, Н.-Лом. у.

26) Село **Ростовка**. Храмъ (единовѣрческій) во имя св. арх Михаила, деревянный, построенъ въ 1884 г., разстояніемъ отъ г. Пензы 75 в., отъ у. гор. 41 в. Причта положено: священникъ и псаломщикъ. Жалованья священнику 400 р., псаломщику 125 р. Братскаго дохода до 10 р Дома церковные. Прихожанъ м. п. 13, ж. п. 9. Прихожане живутъ въ с. Ростовѣ. Адр. ст. Каменка, Н.-Лом. у.

27) Село **Скворечное** (Красное). Храмъ Казанско-Богородицкій, съ придѣлами Рождества Христова и во имя свят. Николая, каменный, построенъ въ 1828 г., разстояніемъ отъ г. Пензы 80 в., отъ у. гор. 31 в. Причта положено: священникъ, діаконъ и псаломщикъ. Земли усадебной 3 д., пахатной 105 д. Домъ для священника церковный. Жалованья 122 р. 50 к. Братскаго дохода 850 р. Прихожанъ м. п. 1334, ж. п. 1488. Приходъ состоитъ изъ одного села. Церк.-прих. попечительство. Училище земское. Адр. ст. Головинщина.

28) Село **Студенецъ**. Храмъ во имя св. и чуд. Николая, каменный, холодный, построенъ въ 1900 г., разстояніемъ отъ г. Пензы 52 в., отъ у. гор. 63 в. Причта положено: священникъ и псаломщикъ. Земли 32 д. Дома церковно-обще-

ственные. Жалованья 392 р. Братскаго дохода 262 р. Прихожанъ м. п. 399, ж. п. 402, сверхъ того раскольниковъ м. п. 86, ж. п. 99. Приходъ состоитъ изъ одного села. Училище земское. Адр. ст. Студенецъ, Сызр.-Вяз. ж. д.

29) Село **Тархово**. Храмъ Казанско-Богородицкій, деревянный, построенъ въ 1868 г., разстояніемъ отъ г. Пензы 85 в., отъ у. гор. 22 в. Причта положено: священникъ и псаломщикъ. Земли пахатной 57 д. и 4 д. дровянаго лѣса. Жалованья 392 р. Братскаго дохода 270 р. Дома церковные. Прихожанъ м. п. 496, ж. п. 527. Приходъ состоитъ изъ села и дер. Гусевки и Маіоровки (въ 1 в.). Въ селѣ ц.-пр. школа. Адресъ: ст. Титово, Сызр.-Вяз. ж. д.

Пензенскій уѣздъ.

Пензенскій уѣздъ въ южной части губерніи лежитъ на границахъ Городищенскаго, Мокшанскаго, Н.-Ломовскаго уѣздовъ Пензенской губ. и Петровскаго у. Саратовской губ., занимаетъ пространство 2934,5 кв. в. или 305,677 д. Поверхность преимущественно ровная, степного характера. Возвышенности (водораздѣлы рѣкъ Хопра и Суры на ю.-з., Суры и Мокши—на с.-в.) представляютъ рядъ прорѣзанныхъ оврагами и рѣчками холмовъ по теченію указанныхъ рѣкъ. Почва почти вездѣ черноземная. Изъ полезныхъ ископаемыхъ встрѣчаются—горшечная глина, охра, рыхлый и плотный песчаникъ, красноватый камень съ жилками желѣзной руды (у с. Телѣгина) и торфъ. Пензенскій у. орошается р. Сурой (ея притоки—Пенза, Шелдансъ. Колояръ, Ардымъ и др.) и Хопромъ (притоки—Арчада и др.) Всѣ рѣки не сплавныя, кромѣ Суры. Озера встрѣчаются въ долинѣ Суры, болота—по р. Хопру и его притокамъ. Въ 1858 г. подъ лѣсомъ было до $52^1/_2$ тыс. десятинъ, а къ 1905 г. осталось лишь 21,974 д. или около 42%; казеннаго лѣсу 4236 д., частновладѣльческихъ—11690 д., крестьянскихъ—3442, удѣльныхъ—2606 д. Всѣхъ населенныхъ мѣстъ въ уѣздѣ 159. Болѣе крупныя изъ нихъ—Безсоновка (9969 об. пола), Рамзай, пригородъ,

бывшая крѣпость на сторожевомъ валу отъ Пензы къ г. Мокшану (5093 об. пола). Главнѣйшее занятіе населенія—земледѣліе. Въ 1904 г. было засѣяно 134,524 д. рожью, овсомъ, просомъ, чечевицей, а изъ корнеплодовъ - картофелемъ. Пшеница почти не засѣвается. Скотоводство довольно значительно. Садоводство развито лишь на частно-владѣльческихъ земляхъ и частію въ городѣ. За городомъ есть образцовый казенный садъ. Огородничество сильно развито въ с. Безсоновкѣ и въ слободѣ Конной. Пасѣкъ въ уѣздѣ въ 1904 г. было 99 съ 2171 ул. Изъ кустарныхъ промысловъ въ уѣздѣ развиты—пухопрядильный, вязанье пуховыхъ платковъ, корзиночный, сапожный, тканье саржинокъ. Всѣхъ занимающихся кустарными промыслами въ у.—2096 дворовъ. Фабрики и заводы сосредоточены главнымъ образомъ въ городѣ. Всѣхъ промышленныхъ заведеній въ Пензенскомъ у. къ 1905 г. было 514 съ 3792 раб. и общей суммой производства 4,262,416 р.

Г. Пенза красиво расположена на вершинѣ и склонахъ довольно высокой горы (550 фут.) и на окружающихъ ее равнинахъ, при впаденіи рѣки Пензы въ Суру. Станція С.-В., М.-К. и Р.-У. жел. д д. Разстояніе отъ Москвы 667 в. и отъ С.-Петербурга 1276 в. На мѣстѣ г. Пензы, именно у впаденія р. Пензы въ Суру до 1663—4 г. стоялъ Сурскій острогъ или слобода Облай, населенная малороссійскими выходцами, вѣроятно, послѣ 1648 г. Въ 1663—1664 г.г. было выстроена выше, на горѣ, крѣпость Пенза, а въ 1665—6 г.г. заселена разными ссыльными людьми и сходцами изъ разныхъ губерній. Благодаря удачному мѣстоположенію и распоряженіямъ правительства, Пенза скоро стала замѣтнымъ пунктомъ въ новомъ краю и административно-военнымъ центромъ. Въ 1708 г. Пенза въ качествѣ уѣзднаго города приписана къ Казанской губ., въ 1719 г.—сдѣлана провинціальнымъ городомъ той же губерніи, въ 1780 г.—главнымъ городомъ Пензенскаго намѣстничества, въ 1797 г. обращена въ уѣздный городъ Саратовской губерніи, въ 1801 г. назначена губернскимъ городомъ. Жителей въ городѣ 1769 г. было около 8000, въ эпоху освобожденія крестьянъ—свыше 25000, по переписи 1897 г.—59981, а къ 1 Янв. 1905 г.—64161

д. об. п. Въ городѣ соборныхъ, приходскихъ, домовыхъ и кладбищенскихъ церквей 27, костелъ, лютеранская церковь и мечеть. Торговое и промышленное значеніе города довольно значительно для губерніи, но въ черноземной области въ этомъ отношеніи она занимаетъ одно изъ послѣднихъ мѣстъ, какъ и вся губернія. Фабрично-заводскихъ предпріятій въ 1904 г. было 58 съ 3024 раб., производившихъ на 3 201.898 р. Наиболѣе крупныя предпріятія—писчебумажная фабрика, свѣчные заводы, паровыя мельницы, лѣсопилки и т. д. Главные предметы торговли—хлѣбъ и лѣсъ. (Прочія свѣдѣнія объ уѣздѣ см. въ статистич. таблицахъ).

Градскія благочинія.

1) **Г. Пенза.** Кафедральный Спасскій соборъ начатъ постройкою въ 1800 г. и оконченъ въ 1822 г. на доброхотныя пожертвованія, съ помощію отъ казны въ количествѣ 20,000 р. ассигн., каменный, двухъэтажный, теплый, въ верхнемъ этажѣ престолы: во имя Всемилостиваго Спаса и въ память Успенія Божіей Матери; въ нижнемъ этажѣ престолы: въ честь и память Благовѣщенія Пресвятой Богородицы и во имя великомуч. Екатерины; при усыпальницѣ преосвящ. Иннокентія престольный придѣлъ, устроенный въ 1882 г. во имя св. муч. Евлампія и Евлампіи. Къ собору причислена часовня, что на базарной площади,—Находящаяся въ Каѳедральномъ соборѣ Казанская икона Божіей Матери, почитаемая чудотворной, подарена въ 1666 г. жителямъ новооснованнаго г. Пензы царемъ Алексѣемъ Михаиловичемъ. Причта при соборѣ положено: каѳедральный протоіерей, ключарь, 2 священника, протодіаконъ, 2 діакона, 2 иподіакона и 2 псаломщика. На содержаніе причта отпускается жалованья 2401 р., изъ нихъ каѳедральному протоіерею 400 р., ключарю 300 р., священникамъ и протодіакону по 250 р., діаконамъ по 180 р., иподіаконамъ по 180 р. и псаломщикамъ по 140 р. Земли 167 д. 455 с. Для жительства членовъ причта имѣются три дома. Вкладовъ на содержаніе собора 5400 р. Въ пользу причта вкладовъ 11,750 р. Братскаго дохода 5757 р. вмѣстѣ съ платою за землю и % съ капиталовъ. Адр. г. Пенза.

2) Крестовый храмъ при архіерейскомъ домѣ во имя Воскресенія Христова. Братію составляютъ: игуменъ—экономъ, іеромонахъ—казначей, іеромонахъ—духовникъ, еще іеромонахъ, іеродіаконъ и 2 псаломщика.

3) Храмъ во имя св. Печерскихъ чудотворцевъ, деревянный, построенъ въ 1883 г. Храмъ сей находится въ саду, принадлежащемъ архіерейскому дому.

4) Г. Пензы Николаевскій храмъ построенъ (на мѣстѣ прежняго) въ 1734 г., каменный, съ двумя теплыми придѣлами въ честь Воздвиженія св. Животворящего Креста и во имя трехъ святителей—Василія В., Григорія Богослова и Іоанна Златоустаго, въ 1833—4 г. пристроены еще два придѣла во имя св. и чудотв. Митрофана Воронежскаго и св. великом. Варвары. Церковнаго капитала 13,104 р. Причта положено: 2 священника, діаконъ и 2 псаломщика. Братскаго дохода 3135 р. Въ пользу причта вкладъ 5444 р. Дома у членовъ причта церковные. Прихожанъ м. п. 352, ж. п. 396; католиковъ 1 м. п., лютеранъ м. п. 1, ж. п. 1.

5) Церковь Введенія во храмъ Пр. Богородицы, съ теплыми придѣлами во имя св. архистратига Михаила и трехъ святителей Василія В,, Григорія Богослова и Іоанна Златоустаго, каменный, построенъ въ 1767 г. Причта положено: 2 священника, діаконъ и 2 псаломщика. Земли пахатной 22 д. и сѣнокосной 11 д. Братскаго дохода 3725 р. Церковнаго капитала 7700 р. Въ пользу причта вкладъ 4904 р. Прихожанъ м. п. 1718, ж. п. 1800. Приходъ состоитъ изъ горожанъ и слободъ Подгорной, Тимаковки, Березовки, Оврага (смежны съ городомъ) и Веселовки, Пѣшая с—да тожъ, (въ 3 в.). Въ д. Веселовкѣ земская школа.

6) Храмъ Покрова Пр. Богородицы, съ придѣлами въ честь Срѣтенія Господня и Владимірской иконы Божіей Матери, каменный, теплый, построенъ въ 1765 г. Причта положено: 2 священника, діаконъ и 2 псаломщика. Въ пользу церкви вкладъ 7297 р. Братскаго дохода 2600 р. Въ пользу причта вкладъ 6014 р. Прихожанъ м. п. 787, ж. п. 829.

7) Храмъ Преображенія Господня двухъэтажный, каменный, холодный, построенъ въ 1667—9 г., до 1794 г. былъ

соборнымъ въ существовавшемъ здѣсь мужскомъ монастырѣ, въ нижнемъ этажѣ—тепломъ престолы въ честь Казанской иконы Божіей Матери и въ память Усѣкновенія главы Іоанна Предтечи. При храмѣ часовня съ престоломъ во имя Пр. Богородицы Живоноснаго Источника, построенная въ 1852 г. Церковь имѣетъ вкладъ 3902 р. Причта положено: священникъ и псаломщикъ. Въ пользу причта вкладъ 3982 р. Братскаго дохода 1000 р. Прихожанъ м. п. 459, ж. п. 578.

8) Храмъ въ честь Казанской иконы Божіей Матери, съ придѣломъ во имя св. Іоанна воина, каменный, построенъ въ 1757 г. Причта положено: 2 священника, діаконъ и 2 псаломщика. Церк. капитала 1754 р. Въ пользу причта вкладъ 2810 р. Братскаго дохода около 3000 р. Въ квартирное пособіе изъ церковныхъ доходовъ священники получаютъ по 15 р., а діаконъ и псаломщики по 5 р. въ мѣсяцъ. Прихожанъ м. п. 1685, ж. п. 1375. При церкви богадѣленный домъ для вдовъ и сиротъ духовнаго званія. Церк.-прих. попечительство.

9) Храмъ Духосошественскій, съ теплыми придѣлами въ честь и память Рождества Пр. Богородицы и Рождества Христова, каменный, построенъ въ 1771 г. Причта положено: 3 священника, діаконъ и 2 псаломщика. Земли 33 д. Дома для членовъ причта церковные; младшій священникъ получаетъ квартирнаго пособія 15 р. въ мѣсяцъ. Братскаго дохода 3748 р. Причтовый капиталъ 16,999 р. Церковнаго капитала 6482 р. Прихожанъ м. п. 1022, ж. п. 1106 Церк.-прих. попечительство. Церк.-прих. школа. На содержаніе ея билетъ въ 800 руб.

10) Храмъ Петропавловскій съ придѣлами во имя св. архистратига Михаила и въ память Усѣкновенія главы Іоанна Предтечи, каменный, теплый, построенъ въ 1797 г. Причта положено: 3 священника, діаконъ и 3 псаломщика. Земли 33 д. Дома для членовъ причта церковные; Братскаго дохода 6500 р. Въ пользу причта вкладъ до 9023 р. Церковнаго капитала 9842 р. Прихожанъ м. п. 1266, ж. п. 1255. При церкви приходское попечительство, богадѣльня, двухклассная мужская церк.-прих. школа и одноклассная женская.

11) Храмъ въ честь Воголюбской иконы Божіей Матери, съ придѣлами во имя св. архистратига Михаила и во имя Всѣхъ Святыхъ, существуетъ съ 1783 г., перестроенъ въ 1812 г. изъ пятипрестольнаго двухъэтажнаго бывшаго до 1782 г. кладбищенскимъ и ставшаго приходскимъ въ 1828 г., каменный. При немъ церковь во имя св. блаж. Василія, каменная, построена въ 1843 г. Въ пользу церкви вкладъ 32.616 р. Причта положено: 2 священника, діаконъ и 2 псаломщика. Дома для членовъ причта церковные. Братскаго дохода 3766 р. Въ пользу причта вкладъ 4937 р.; въ пользу церкви и причта 500 р. Прихожанъ м. п. 945, ж. п. 985.

12) Храмъ Богоявленія Господня, съ придѣломъ въ память Успенія Божіей Матери, каменный, построенъ въ 1874—84 г. Причтъ состоитъ изъ 3 священниковъ, діакона и 3 псаломщиковъ. Земли пахатной 26 д. Братскаго дохода вмѣстѣ съ % съ причтавого капитала 6364 р.; причтоваго капитала 4515; церковнаго капитала 8080 р. Прихожанъ м. п. 720, ж. п. 820.

13) Церковь Обновленія храма Воскресенія Христова, съ придѣлами во имя Богоматери—Скоропослушницы, во имя св. архистратига Михаила и св. Николая чудотворца, теплая, каменная, первоначально построена была въ 1797 г.; въ 1874 г. была закрыта, трапезная и колокольня разобраны; а въ 1883—84 храмъ возобновленъ. Въ семъ храмѣ въ теченіе полугода находится икона Христа Спасителя (а полугода въ Богоявленской церкви), почитаемая жителями чудотворною. Икона эта, по преданію, прислана въ г. Пензу царемъ Іоанномъ Грознымъ послѣ его похода на Казань. Причта положено: священникъ, діаконъ и псаломщикъ. Братскаго дохода 1849 р. Въ пользу причта вкладъ 6700 р. и кромѣ того 10,285 р. 32 к. полученные за отчужденіе церк. домовъ Ряз.-Ур. ж. д. Церковнаго капитала 18,080 р. Прихожанъ м. п. 173, ж. п. 206.

14) Храмъ во имя Всѣхъ Святыхъ, на бывшемъ съ 1765 г. кладбищѣ, но въ 1903 г. закрытомъ, каменный, построенъ въ 1817 г. Причтъ состоитъ изъ священника и псаломщика. Дома для жительства причта церковные. Жалованья

392 р. Братскаго дохода 1028 р. Причтоваго вклада 6320 р., въ пользу причта и церкви 4208 р., въ пользу церкви 150 р. Прихожанъ м. п. 325, ж. п. 337. Церк.-прих. школа.

15) Храмъ (кладбищенскій) Успенія Божіей Матери съ придѣломъ во имя св. женъ Мироносицъ и св Алексія, митр. Московскаго, каменный, теплый, устроенъ въ 1905 г. Отдѣльная на Мироносицкомъ кладбищѣ церковь во имя св. Сергія Радонежскаго, теплая, каменная, устроена въ 1899 г. Причтъ состоитъ изъ 2 священниковъ и 2 псаломщиковъ. Дома для жительства членовъ причта церковные. Братскаго дохода 3000—3200 р. Церковнаго вклада 21,488 р., въ пользу причта вкладъ 16,358 р.

16) Храмъ (кладбищенскій) во имя св. Митрофанія, Воронежскаго чудотворца, съ придѣлами въ честь Нерукотвореннаго Образа, Иверской иконы Б. Матери и во имя св. Ѳеодосія Черниговскаго, каменный, построенъ въ 1834—5 г. Причтъ состоитъ изъ священника и псаломщика. Братскаго дохода 600 р. Въ пользу причта вкладъ 10130 р. Домъ для жительства причта церковный.

17) Храмъ во имя свят. Иннокентія, Иркутскаго чудотворца, при духовной семинаріи, устроенъ въ 1899 г. Причтъ состоитъ изъ священника. На содержаніе священника (духовника) отпускается изъ казны 490 р. въ годъ.

18) Храмъ во имя св. ап. и еванг. Іоанна Богослова, при Пензенскомъ духовномъ училищѣ. Устроенъ въ 1886 г. Причтъ состоитъ изъ священника и діакона.

19) Храмъ во имя свят. Тихона Воронежскаго чудотворца, при Тихоновскомъ духовномъ училищѣ. Устроенъ въ 1884 г. Причтъ состоитъ изъ священника и діакона. Жалованья священнику 80 р., діакону 40 р.

20) Храмъ во имя Божіей Матери «Всѣхъ скорбящихъ радости», при Епархіальномъ женскомъ училищѣ. Устроенъ въ 1880 г. Причтъ состоитъ изъ священника, который получаетъ, по опредѣленію съѣзда духовенства, 100 руб.

21) Храмъ во имя св. благов. кн. Александра Невскаго, при первой мужской гимназіи. Устроенъ въ 1851 г. Причтъ

состоитъ изъ протоіерея, законоучителя гимназіи, который получаетъ 240 руб.

22) Храмъ во имя св. архистратига Михаила, при второй мужской гимназіи. Устроенъ въ 1886 г. Причтъ состоитъ изъ священника. На содержаніе церкви отпускается 300 р.

23) Храмъ Спаса Нерукотвореннаго образа, при Киселевской богадѣльнѣ, устроенъ въ 1858 г. Причтъ состоитъ, изъ священника и діакона. Квартиры для нихъ съ отопленіемъ и освѣщеніемъ отъ богадѣльни. На содержаніе членовъ причта отпускается 640 р. Братскаго дохода 350 р. Причтовый вкладъ 2600 р. Къ сему храму приписана церковь въ другой Киселевской богадѣльнѣ, во имя св. великомуч. Пантелеимона и во имя св. Кирилла и Меѳодія. устроенная въ 1882 г., каменная.

24) Храмъ въ честь Тихвинской иконы Божіей Матери, при больницѣ земства, устроенъ въ 1846 г., при немъ усыпальница съ престоломъ въ память Успенія Б. Матери. Причтъ состоитъ изъ священника и діакона на псаломщической вакансіи. Квартира для священника при больницѣ, а діаконъ получаетъ квартирное пособіе 150 р. Жалованья отъ земства священнику 500 р., діакону 240 р. Братскаго дохода 797 р. Прихожанъ м. п. 42, ж. п. 59.

25) Храмъ во имя свят. и чуд. Николая, при Тюремномъ замкѣ, устроенъ въ 1838 г. Причтъ состоитъ изъ священника, который получаетъ жалованье отъ тюремнаго комитета 420 р., дохода 50 р. Причтоваго вклада 200 р.

26) Храмъ во имя свят. и чудотв. Николая, при Швецовской ремесленной школѣ. Устроенъ въ 1895 г. Причтъ состоитъ изъ священника.

27) Храмъ во имя св. Іоанна Златоустаго, при Пензенской учительской семинаріи. Устроенъ въ 1895 году. Причтъ состоитъ изъ священника, законоучителя семинаріи.

28) Село **Городокъ** (Конная слобода). Храмъ Рождества Христова, съ придѣлами въ честь и память Рождества Пр. Богородицы и во имя св. и чудотв. Николая, каменный, теплый, построенъ въ 1882 г., разстояніемъ отъ г. Пензы въ 3 в. Причтъ состоитъ изъ священника, діакона

и псаломщика. Дома для членовъ причта церковные. Жалованья 174 р. Братскаго дохода 1100—1200 р. Прихожанъ м. п. 1590, ж. п. 1610. Приходъ состоитъ изъ слободы и хутора Арбекова (въ 7 в.). Образцовое двухклассное училище. Адресъ: г. Пенза.

Первый благочинническій округъ.

1) Село **Безсоновка** (Архангельское). Храмъ Успенія Божіей Матери, съ придѣлами во имя св. арх. Михаила и во имя свят. и чудотв. Николая, каменный, построенъ въ 1858 г., разстояніемъ отъ г. Пензы въ 13 в. Въ 1882 г. построена часовня въ память событія 1-го марта 1881 г. Причта положено: два священника, діаконъ и два псаломщика. Земли усадебной 3 д., полевой 42 дес. Жалованья 358 р. Братскаго дохода 3000 р. Причтоваго вклада 1800 р. Дома для членовъ причта церковные. Прихожанъ м. п. 4925, ж. п. 5107. Приходъ состоитъ изъ села и дер. Ухтинки (въ 3 в.). Ц.-прих. попечительство. Двухклассное муж. училище и однокл. женск. училище. Адр. ст. Грабово. Моск.-Каз. ж. д.

2) Село **Валяевка** (Богородское). Храмъ въ честь Казанской иконы Б. Матери, каменный, теплый, построенъ въ 1806 г. Разстояніемъ отъ г. Пензы 12 в. Кромѣ этого храма есть еще другой—также каменный—во имя Божіей Матери—Живоноснаго Источника, построенный въ 1871 г. При храмѣ имѣется часовня, построенная надъ источникомъ, въ которой служатся молебны предъ иконой Божіей Матери Живоноснаго Источника. Икона сія, по преданію, явилась на семъ мѣстѣ одному монаху, спасавшемуся тамъ бѣгствомъ отъ набѣга Кубанцевъ. Икона сія свято чтится окрестными жителями и въ лѣтнее время привлекаетъ на поклоненіе массу богомольцевъ изъ разныхъ селеній. Причта положено: священникъ, діаконъ и псаломщикъ. Земли усадебной $1^1/_2$ дес., пахатной 30 д., сѣнокосной 3 дес. Жалованья 82 р. 32 к. Братскаго дохода 1700 р. Въ пользу причта имѣется вкладъ 330 р. Дома церковные. Прихожанъ м. п. 928, ж. п. 966. Приходъ состоитъ изъ села и деревень: Александровки (въ

1 в.). Ольшанки (въ 1/2 в.) и Куриловки (въ 4 в.). Ц.-пр. попечительство. Въ селѣ училище земское. Адресъ: г. Пенза. Чрезъ Валяевское Вол. Правленіе.

3) Село **Колояръ малый** (Смагино, Подлѣсное, Никольское). Храмъ во имя свят. и чудотв. Николая, каменный, построенъ въ 1850 г., разстояніемъ отъ г. Пензы 20 в. Причта положено: священникъ и псаломщикъ. Земли усадебной 3 д.. пахатной 33 д. Жалованья 392 р. Братскаго дохода 400—500 р. Домъ для священника церковный. Прихожанъ м. п. 443, ж. п. 455. Приходъ состоитъ изъ села и сельца Сталыпина (въ 1 в.). Въ селѣ ц.-прих. школа. Адр. ст. Грабово, М.-К. ж. д.

4) Село **Кривозерьевка** (Старо-драгунская слобода). Храмъ въ честь Владимірской иконы Б. Матери съ придѣлами въ память Покрова Пр. Богородицы и во имя Предтечи и Крестителя Госп. Іоанна, каменный, теплый, построенъ въ 1857 г., разстояніемъ отъ г. Пензы 3 в. Причта положено: священникъ и псаломщикъ. Земли 34 дес. Жалованья 392 р. Братскаго дохода до 600 р. Причтоваго капитала 300 р. Дома церковные. Прихожанъ м. п. 828, ж. п. 823. Приходъ состоитъ изъ одного села. Ц.-пр. попечительство. Училище земское. Адресъ: г. Пенза.

5) Село **Лебедевка** (Ардымъ). Храмъ въ честь Владимірской иконы Б.-Матери, съ придѣлами во имя св. апостоловъ Петра и Павла и во имя свят. и чудотв. Николая, каменный, теплый; построенъ въ 1812 г., разстояніемъ отъ г. Пензы 8 в. Причта положено: священникъ и псаломщикъ. Дома церковные. Земли 33 дес. Жалованья 392 р. Братскаго дохода 400 р. Причтоваго вклада 2450 р. Прихожанъ м. п. 785, ж. п. 845. Приходъ состоитъ изъ села и дер.: Ивановки (въ 2 в.) и Засѣчнаго (въ 6 в.). Ц.-пр. попечительство. Въ селѣ и д. Засѣчномъ училища земскія. Адр. г. Пенза.

6) Село **Полеологово** (Перелогово, Сергіевское, Саврасово). Храмъ во имя св. преподоб. Сергія, съ теплымъ придѣломъ во имя свят. и чуд. Николая, каменный, построенъ въ 1761 г., разстояніемъ отъ г. Пензы 15 в. Причта положено: священникъ и псаломщикъ. Земли усадебной 3 д., па-

хатной 33 д.; кромѣ того, отъ приписной церкви 26 д. Жалованье по окладу V кл. Братскаго дохода 524 р. Домъ для священника церковный. Прихожанъ м. п. 680, ж. п. 735. Приходъ состоитъ изъ села и дер. Колояра (въ 1 в.), Степного Полеологова, Шелдаиса тожъ (въ 7 в.). Въ селѣ и д. Шелдаисѣ училища земскія. Адр. ст. Грабово, М.-К. ж. д.

7) Село **Терновка** (Монастырщина, Никольское). Храмъ во имя свят. и чудотв. Николая, съ придѣлами во имя св. великомуч. Параскевы и свят. Тихона Задонскаго, каменный, построенъ въ 1847 г., разстояніемъ отъ г. Пензы 3 в. Причта положено: священникъ, діаконъ и псаломщикъ. Земли 33 д. Жалованье по окладу V кл. Братскаго дохода 1200 р. Причтоваго капитала 1127 р. Дома для членовъ причта церковные. Прихожанъ м. п. 1448, ж. п. 1523. Приходъ состоитъ изъ одного села. Училище земское. Адресъ: г. Пенза.

8) Село **Черкасы новые** (Ново-Черкасская с—да). Храмъ во имя преп. Игнатія, каменный, построенъ въ 1841 г., разстояніемъ отъ г. Пензы 4 в. Причта положено: священникъ и псаломщикъ. Земли 30 д. Жалованья 123 р. 48 к. Братскаго дохода 390 р. Причтоваго вклада 1264 р. Прихожанъ м. п. 642, ж. п. 658. Училище земское. Адр. г. Пенза.

Второй благочинническій округъ.

1) Село **Бардинка** (Рождественское). Храмъ Рождества Христова, деревянный, теплый, построенъ въ 1850 г., разстояніемъ отъ г. Пензы 17 в. Причта положено: священникъ и псаломщикъ. Земли 33 д. Жалованья 392 р. Братскаго дохода 240 р. Дома общественные. Прихожанъ м. п. 192, ж. п. 205. Адресъ: ст. Грабово, М.-К. ж. д.

2) Село **Блохино** (Блошинка, Предтеченское). Храмъ въ память Усѣкновенія главы Іоанна Предтечи, деревянный, построенъ въ 1885 г., разстояніемъ отъ Пензы 18 в. Причта положено: священникъ, діаконъ и псаломщикъ. Земли пахатной 33 д. Жалованья 539 р. Братскаго дохода 480 р. Дома церковные. Прихожанъ м. п. 854, ж. п. 840. Приходъ состоитъ изъ села и дер. Мазыринки (въ 2 в.). Училище земское. Адресъ: г. Пенза.

3) Село **Богословское** (Богословка, Ерзеневка, Гавриловка). Храмъ во имя св. апост. и еванг. Іоанна Богослова, каменный, теплый, построенъ въ 1712 г., разстояніемъ отъ г. Пензы 15 в. Причтъ состоитъ изъ священника и псаломщика. Земли пахатной и сѣнокосной 33 дес. Жалованья 392 р. Братскаго дохода 389 р. Причтоваго дохода 150 р. Дома церковные. Прихожанъ м. п. 705, ж. п. 721. Приходъ состоитъ изъ села и дер. Валяевки и Аргамаковки (въ 3 в.). Въ селѣ училище земское. Адресъ: г. Пенза.

4) Село **Грабово** (Грабовка). Храмъ Казанско-Богородицкій, съ теплымъ придѣломъ въ честь и память Благовѣщенія Пресв. Богородицы, каменный, построенъ въ 1823 г., разстояніемъ отъ г. Пензы 22 в. Причта положено: священникъ, діаконъ и псаломщикъ. Земли 33 д.; кромѣ того отъ бывшей въ сельцѣ Анзыбеяхъ церкви 33 д. Жалованья 539 р. Братскаго дохода 750 р. Дома для членовъ причта церковные. Прихожанъ м. п. 866, ж. п. 929. Приходъ состоитъ изъ села и дер. Михайловки (въ 7 вер.) и Анзыбей (въ $^1/_2$ в.) Въ селѣ училище земское. Адр. ст. Грабово, Моск.-Каз. ж. д.

5) Село **Дубасово** (Никольское). Храмъ во имя свят. и чудотв. Николая, деревянный, теплый, построенъ въ 1779 г., разстояніемъ отъ г. Пензы 38 в. Причта положено: священникъ и псаломщикъ. Земли усадебной 1 д., пахатной 33 д. Жалованья 392 р. Братскаго дохода до 700 р. Причтоваго капитала 50 р. Дома для членовъ причта церковно-общественные. Прихожанъ м. п. 540, ж. п. 595. Приходъ состоитъ изъ села и деревни Ермоловки (въ 1 в.). Въ селѣ и д. Ермоловкѣ училища земскія. Адр. Пенза, чрезъ Черницовское Вол. Правл. По земской почтѣ.

6) Село **Дурасовка**. Храмъ во имя свят. и чуд. Николая, съ двумя придѣлами во имя препод. Ксенофонта и свят. Порфирія, арх. Газскаго, каменный, теплый, построенъ въ 1836 г., разстояніемъ отъ г. Пензы 27 в. Причта положено: священникъ, діаконъ и псаломщикъ. Земли усадебной одна десятина, пахатной 30 д., сѣнокосной 3 дес. Жалованье по окладу V кл. Причтовый капиталъ 1000 р. Дома церковные. Прихожанъ м. п. 1116, ж. п. 1210. Приходъ состоитъ

изъ села и дер. Пяши (въ 4 в.). Цер.-прих. попечительство. Въ селѣ училище земское. Адр. ст. Рамзай, С.-В. ж. д.

7) Село **Загоскино** (Танѣевка). Храмъ во имя свят. и чуд. Николая, каменный, теплый, построенъ въ 1805 г., разстояніемъ отъ г. Пензы 31 в. Причта положено: священникъ, діаконъ и псаломщикъ. Земли усадебной 1 д., полевой 33 д. Жалованья 164 р. 68 к. и %% съ капитала 600 р. Братскаго дохода 750 р. Домъ для священника церковный. Прихожанъ м. п. 1114, ж. п. 1211. Приходъ состоитъ изъ села и деревень: Дубенской (въ 2 в.), Путиловки и Еланки (въ 7 в.). Въ селѣ училище земское. Адр. г. Пенза, чрезъ Загоскинское Вол. Пр. По земской почтѣ.

8) Село **Константиновка** (Троицкое, Вязовка). Храмъ во имя св. Живоначальной Троицы, каменный, теплый, построенъ въ 1869 г., разстояніемъ отъ г. Пензы 19 в. Причта положено: священникъ и псаломщикъ. Земли усадебной 1 д., пахатной 32 д. Жалованья 392 р. Домъ для священника церковный. Прихожанъ м. п. 662, ж. п. 740. Приходъ состоитъ изъ села и дер. Зоейковки (въ 2 в.). Въ селѣ училище земское. Адр. г. Пенза.

9) Село **Кроптово**. Храмъ во имя свят. и чуд. Николая, деревянный, теплый, построенъ въ 1897 г., разстояніемъ отъ г. Пензы 20 в. Причта положено: священникъ и псаломщикъ. Земли усадебной 2 д., пахатной 33 д. Жалованья 392 р. Братскаго дохода 400 р. Дома церковные. Прихожанъ м. п. 571, ж. п. 565. Приходъ состоитъ изъ села и дер. Анновки (въ 7 в.). Въ селѣ училище земское. Адр. г. Пенза.

10) Село **Литомгино** (Богородское). Церковь Введенія во храмъ Пресвятой Богородицы, деревянная, теплая, построена въ 1784 году, перестроена въ 1871 г., разстояніемъ отъ г. Пензы 35 в. Въ пользу церкви имѣется капиталъ 1000 р. и 2 выигрышныхъ билета. Причта положено: священникъ и псаломщикъ. Дома церковные. Земли пахатной 33 д. Жалованья 144 р. Братскаго дохода до 380 р. Причтоваго капитала 2950 р. Прихожанъ м. п. 621, ж. п. 668. Приходъ состоитъ изъ села и деревни Липяги (въ 4 в.). Въ селѣ училище земское. Адр. ст. Симанщина, Сызр.-Вяз. ж. д.

11) Село **Любятино** (Покровское). Храмъ Покрова Пр. Богородицы, съ придѣлами во имя св. Іоанна Крестителя и мч. Агніи, каменный, теплый, построенъ въ 1805 г., разстояніемъ отъ г. Пензы въ 27 в. Въ с—цѣ Пановкѣ находится еще приписная церковь во имя Всемилостиваго Спаса, деревянная, построенная въ 1801 г., перестроенная въ 1876 г. Причта положено: священникъ и псаломщикъ. Земли 33 д. Жалованья 392 р. Братскаго дохода 495 р. Дома церковные. Въ пользу причта вкладъ 800 р. Прихожанъ м. п. 811, ж. п. 867. Приходъ состоитъ изъ села и с—ца Пановки (въ 1 в. за р. Пензой). Въ селѣ двухклассное мин. училище. Адр. г. Пенза, чрезъ Загоскинское Вол. Пр. По земской почтѣ.

12) Село **Мастиновка** (Монастырщина, Верхняя Пензятка). Храмъ во имя св. благовѣрнаго князя Александра Невскаго, деревянный, теплый, построенъ въ 1883 г., разстояніемъ отъ г. Пензы 17 в. Причта положено: священникъ и псаломщикъ. Земли пахатной 30 д. Дома для членовъ причта церковные. Жалованья 392 р. Прихожанъ м. п. 831, ж. п. 804. Приходъ состоитъ изъ одного села. Училище земское. Адр. г. Пенза или ст. Рамзай.

13) Село **Матвѣевка** (Еропеевка). Храмъ въ честь Тихвинской иконы Б. Матери, съ теплымъ придѣломъ во имя свят. и чудотв. Николая, каменный, построенъ въ 1805 г., разстояніемъ отъ г. Пензы 40 в. Причта положено: священникъ и псаломщикъ. Земли усадебной 3 д., пахатной и сѣнокосной 33 д. Жалованье по окладу V кл. Братскаго дохода 400 р. Причтоваго капитала 271 р. Дома церковные. Прихожанъ м. п. 835, ж. п. 862. Приходъ состоитъ изъ села и дер. Александровки (въ 2 в.) и Сергіевки (въ 8 в.). Ц.-пр. попечительство. Въ селѣ училище земское. Адресъ: Разъѣздъ Панчулидзевка. С.-В. ж. д.

14) Село **Нечаевка** (Симанщина, Никольское). Храмъ во имя святит. и чудотв. Николая, съ придѣлами во имя св. архистр. Михаила и во имя преподоб. Сергія, каменный, теплый, построенъ въ 1843 г., разстояніемъ отъ г. Пензы 45 в. Причта положено: священникъ и псаломщикъ. Земли пахатной и сѣнокосной 33 д. Жалованья 123 р. 40 к. Братскаго до-

хода 560 р. Дома церковные. Въ пользу причта имѣются два съ выигрышами билета вн. займа. Церк. капитала 3529 р. Прихожанъ м. п. 702, ж. п. 750. Приходъ состоитъ изъ села и дер. Орловки (въ 4 в.), Мокрыхъ Вражекъ (въ 3 в.) и Романовки (въ 7 в.). Церк.-прих. попечительство. Въ селѣ ц.-прих. школа. Адр. ст. Симанщина, С.-В. ж. д.

15) Село **Николаевка.** Храмъ въ честь Θеодоровской иконы Б. Матери, съ придѣлами во имя св. Василія Вел. и св. Димитрія, Ростовскаго митрополл., каменный, теплый, построенъ въ 1814 г., разстояніемъ отъ г. Пензы 20 в. Въ колокольнѣ устроена еще другая церковь—теплая, во имя св. великомуч. Варвары. Причта положено: священникъ и псаломщикъ. Земли усадебной 3 д., пахатной 30½ д., сѣнокосной 6 д. Жалованья 392 р. Братскаго дохода 520 р. Причтоваго капитала 1000 р. Дома церковные. Прихожанъ м. п. 683, ж. п. 706. Приходъ состоитъ изъ села, с—ца Васильевки (въ 5 в.) и дер. Крутца (въ 2 в.). Въ селѣ училище земское. Въ с—цѣ Васильевкѣ второклассная женская школа съ церковью. Адр. ст. Пенза, или ст. Рамзай, С.-В. ж. д.

16) Село **Рамзай** (Богоявленское). Храмъ Богоявленія Господня, съ придѣломъ Казанско-Богородицкимъ, каменный, построенъ въ 1817 г., разстояніемъ отъ г. Пензы 23 в. При семъ храмѣ имѣется кладбищенская церковь въ честь Казанской иконы Б. Матери, деревянная, построенная, въ 1877 г. и приписная во имя Живоначальной Троицы, каменная, построенная въ 1855 г. Причта положено: два священника, діаконъ и два псаломщика. Земли полевой 49½ дес. Дома для священниковъ церковные. Жалованья 358 р. Братскаго дохода 1400—1500 р. Прихожанъ м. п. 2896, ж. п. 2839. Приходъ состоитъ изъ села и д. Тужиловки, (Рамзайки малой). Цер.-прих. попечительство. Училище двухклассное министерское. Адресъ: ст. Рамзай, С.-В. ж. д.

17) Село **Смагино Степное.** Церковь Введенія во храмъ Пресвятой Богородицы, деревянная, холодная, построена въ 1890 г., разстояніемъ отъ г. Пензы 25 в. Причта положено: священникъ и псаломщикъ. Земли 36 д. Жалованья 392 р. Братскаго дохода 300 р. Дома для членовъ причта

Братскаго дохода 400 р. Домъ для священника церковный. Прихожанъ м. п. 761, ж. п. 831. Приходъ состоитъ изъ села и дер. Тагайки (въ 5 в.), Приволья (въ 6 в.) и Александровки (въ 3 в.). Въ селѣ училище земское. Адр. г. Пенза, по земской почтѣ, чрезъ Крутцовское Вол. Правл.

12) Село **Кучукъ-Поръ-Архангельское** (Кучки). Храмъ во имя архистр. Божія Михаила, каменный, теплый, построенъ въ 1865 году, разстояніемъ отъ г. Пензы 40 в. Причта положено: священникъ, діаконъ и псаломщикъ. Земли усадебной 2 1/2 д., пахатной 30 д., сѣнокосной 8 д. Жалованья 168 р. Братскаго дохода 900 р. Дома для членовъ причта церковные. Прихожанъ м. п. 1305, ж. п. 1345. Приходъ состоитъ изъ села и дер.: Поперечнаго (въ 7 в.), Синяевки (въ 4 в.), Ново-Петровскаго (въ 7 в.). Ц.-прих. попечительство. Въ селѣ и д. Синяевкѣ училища земскія. Адр. г. Ценза, по земской почтѣ, чрезъ К.-П.-Архангельское Вол. Правл.

13) Село **Кучукъ-Поръ-Михайловское**. Храмъ во имя архистр. Божія Михаила, деревянный, теплый, построенъ въ 1874 г., разстояніемъ отъ г. Пензы 40 в. Деревянная часовня въ память избавленія Госуд. Имп. Александра Николаевича отъ руки убійцы 1866 г. Причта положено: священникъ, діаконъ и псаломщикъ. Земли усадебной 3 д., пахатной 39 д., сѣнокосной 17 д. Жалованья 164 р. 64 к. Братскаго дохода 1200 р. Домъ для священика церковный. Прихожанъ м. п. 1739, ж. п. 1811. Приходъ состоитъ изъ села и дер. Дмитріевки (въ 5 в.). Ц.-прих. попечительство. Въ селѣ училище земское. Адр. г. Пенза, по земской почтѣ, чрезъ К.-Поръ-Архангельское Вол. Пр.

14) Село **Липяги** (Никольское). Храмъ во имя свят. и чудотв. Николая, деревянный, холодный, построенъ въ 1883 г., разстояніемъ отъ г. Пензы 75 в. Причта положено: священникъ, діаконъ и псаломщикъ. Земли усадебной 3 д., пахатной 33 д. Жалованья 229 р. 48 к. Братскаго дохода 1000—1400 р. Дома церковные. Церк. капитала 5292 р. Прихожанъ м. п. 1721, ж. п. 1817. Приходъ состоитъ изъ села и дер. Николаевки, Хвощинскаго, Ѳедотовки (въ 5 в.), Надеж-

диной, Агафоновки (въ 4 в.), Раизовки, Кековки (въ 2 в.). Въ селѣ и дер. Николаевкѣ училища земскія. Адр. г. Пенза, по земской почтѣ, чрезъ Липяговское Вол. Прав.

15) Село **Обловка** (Кашкаровка тожъ, Гомзино, Преображенское). Храмъ Преображенія Господня, деревянный, построенъ въ 1864 г., разстояніемъ отъ г. Пензы 85 в. Кладбищенская церковь во имя св. Троицы, деревянная, построена въ 1898 г. Причта положено: священникъ и псаломщикъ. Земли усадебной 1 д., полевой 33 д. Жалованья 392 р. Братскаго дохода 600—800 р. Дома для членовъ причта церковные. Прихожанъ м. п. 538, ж. п. 566. Въ д. Грязнухѣ раскольниковъ м. п. 39, ж. п. 45. Приходъ состоитъ изъ села и дер. Грязнухи (въ 5 в.). Въ селѣ училище земское. Адресъ: г. Пенза, по земской почтѣ, чрезъ Липяговское Вол. Правл.

16) Село **Пустынь** (Пустынскій хуторъ). Храмъ Покрова Божіей Матери, съ теплымъ придѣломъ во имя свят. и чуд. Николая, деревянный, построенъ въ 1875 г., разстояніемъ отъ г. Пензы 60 в. Причта положено: священникъ и псаломщикъ. Земли усадебной 1 д., пахатной 31 д. Жалованья 392 р. Братскаго дохода 658 р. Дома для членовъ причта церковные. Прихожанъ м. п. 850, ж. п. 934. Приходъ состоитъ изъ одного села. Училище земское. Адресъ: Пенза, по земской почтѣ, чрезъ Покровско-Арчадинское В. П.

17) Село **Телѣгино**. Храмъ во имя архистр. Божія Михаила, съ придѣломъ во имя святит. и чудотв. Николая (другой не освященъ), деревянный, теплый, построенъ въ 1871 г., разстояніемъ отъ г. Пензы 45 в. Причта положено: священникъ, діаконъ и псаломщикъ. Земли усадебной 2 дес., полевой 31 д. Жалованья 539 р. Братскаго дохода 1100 р. Дома для священника и діакона церковные. Въ пользу причта имѣется капиталъ въ 1100 р.; церк. капитала 3900 р. Прихожанъ м. п. 1520, ж. п. 1533: кромѣ того раскольниковъ м. п. 86, ж. п. 96. Приходъ состоитъ изъ села и дер. Толузаковки (въ 3 в.), Синявки (въ 5 в.) и Александровки (въ 5 в. за р. Хопромъ). Ц.-прих. попечительство. Въ селѣ

училище земское. Адр. г. Пенза, чрезъ Бекетовское Вол. Пр. По земской почтѣ.

18) Село **Усть Атмисъ** (Н.-Ломовск. у.). Храмъ Вознесенія Господня, деревянный, теплый, построенъ въ 1903 г., разстояніемъ отъ г. Пензы 55 в., отъ у. гор. 63 в. Причта положено: священникъ и псаломщикъ. Земли 35 д. Дома общественные. Руги 400 р. Прихожанъ м. п. 344, ж. п. 345. Приходъ состоитъ изъ одного села. Школа грамоты. Адр. ст. Каменка, Н.-Лом. у.

Четвертый благочинническій округъ.

1) Село **Александровка**. Храмъ во имя свят. и чуд. Николая, деревянный, теплый, построенъ въ 1891—92 г., разстояніемъ отъ г. Пензы 14 в. Причта положено: священникъ и псаломщикъ. Земли 33 д. Жалованья 392 р. Домъ для священника церковный. Прихожанъ м. п. 458, ж. п. 473. Приходъ состоитъ изъ одного села. Церк.-прих. школа. Адр. г. Пенза, или ст. Борисовка, Пенз. у.

2) Село **Алферьевка**. Храмъ во имя св. великомуч. Іоанна Воина, деревянный, теплый, построенъ въ 1885 г., разстояніемъ отъ г. Пензы 20 в. Причта положено: священникъ и псаломщикъ. Земли 33 д. Жалованья 392 р. Братскаго дохода 434 р. Причтоваго вклада 250 р. Дома церковные. Прихожанъ м. п. 663, ж. п. 638, сверхъ того раскольниковъ м. м. 185, ж. п. 183. Приходъ состоитъ изъ села и дер.: Ключей, Камайки и Липовки (въ 4 в.). Въ селѣ училище земское. Адр. г. Пенза.

3) Село **Борисовка** (Спасское—Ардымъ). Храмъ Казанско-Богородицкій, съ придѣломъ во имя свят. и чудотв. Николая, каменный, построенъ въ 1859 г., разстояніемъ отъ г. Пензы 19 в. Въ семъ приходѣ есть три деревянныхъ часовни. Причта положено: священникъ, діаконъ и псаломщикъ. Земли 66 д. Причтоваго вклада 251 р. Братскаго дохода 900 р. Жалованья 164 р. 64 к. Дома для священника и псаломщика церковные. Прихожанъ м. п. 980, ж. п. 997. Приходъ состоитъ изъ села и дер. Софьиной (въ 12 в.). Никольской (въ 10.), Вителевки (смежной съ селомъ),

Левиной, Золоторевки (въ 1 вер.) и Поляковки (въ 1½ в.). Въ селѣ двухклассное мужское училище и дер. Софьиной училище земское. Адр. ст. Борисовка, Пенз. у.

4) Село **Воскресенское** (Тухачевщина). Церковь въ память Обновленія Храма Господня съ придѣлами въ память Покрова Пресв. Богородицы и во имя свят. и чуд. Николая; въ нижнемъ этажѣ храма престолъ во имя праведныхъ Захарія и Елисаветы; церковь каменная, построена въ 1830 г., разстояніемъ отъ г. Пензы 13 в. На кладбищѣ деревянная часовня. Въ пользу церкви имѣется капиталъ 1992 р. Причта положено: священникъ и псаломщикъ. Жалованья 392 р. Братскаго дохода 300 р. Причтоваго вклада 571 р. Дома церковные. Земли усадебной 2 д., пахатной 33 дес. Прихожанъ м. п. 420, ж. п. 492. Приходъ состоитъ изъ одного села. Церк.-прих. попечительство. Церк.-прих. школа. Адресъ: г. Пенза, или ст. Борисовка, Пенз. у.

5) Село **Елань**. Храмъ Покрова Пресвятой Богородицы, съ придѣлами во имя свят. и чудотв. Николая и во имя св. Іоанна Воина, каменный, теплый, построенъ въ 1799 г., разстояніемъ отъ г. Пензы 25 в. Имѣется кладбищенская каменная церковь во имя архистр. Михаила, построенная въ 1819 г. Причта положено: 2 священника, діаконъ и 2 псаломщика. Земли усадебной 2½ д., пахатной 33 д. Жалованья 358 р. 68 к. Братскаго дохода 1500—1600 р. Дома для священниковъ и діакона церковные. Прихожанъ м. п. 1987, ж. п. 2192. Приходъ состоитъ изъ села и дер. Ахлѣбининовки (въ 7 в.), Надеждина (въ 6 в.), Хоненевки (въ 1 в.), Ерундовки (въ 8 в.) и Коньевки (въ 3 в.). Цер.-пр. попечительство. Въ селѣ училище земское. Адр. ст. Борисовка, Пенз. у.

6) Село **Каменка**. Храмъ въ честь Владимірской иконы Божіей Матери съ придѣломъ во имя свят. и чуд. Николая, деревянный, теплый, построенъ въ 1796 г., перестроенъ въ 1862 г., разстояніемъ отъ г. Пензы 27 в. Причта положено: священникъ, діаконъ и псаломщикъ. Земли усадебной 2 дес., пахатной 33 д. Жалованія 168 р. Братскаго дохода 600 р. Домъ для священника церковный. Прихожанъ м. п. 1471, ж. п. 1511. Приходъ состоитъ изъ села и деревень: Новой Ка-

менки (въ 1½ в.), Левашевки (въ 1 в.), Старой Дертевки (Сарат. губ. въ 3 в.), Новой Дертевки (Сарат. губ. въ 6 в.). Церк.-прих. попечительство. Въ селѣ и д. Ст. Дертевкѣ училища земскія. Адресъ: ст. Борисовка, Пенз. у.

7) Село **Краснополье**. Храмъ во имя архистр. Божія Михаила, каменный, теплый, построенъ въ 1866 г., разстояніемъ отъ г. Пензы 37 в. Причта положено: священникъ и псаломщикъ. Земли пахатной 33 д. Жалованья 144 р. Братскаго дохода до 500 р. Причтоваго вклада 100 р. Дома для членовъ причта церковные. Прихожанъ м. п. 728, ж. п. 834. Приходъ состоитъ изъ села и дер. Веселополья (въ 3 в.). Въ селѣ училище земское. Адр. ст. Саловка, Ряз.-Ур. ж. д.

8) Село **Оленевка** (Введенское). Церковь Введенія во храмъ Пресвятой Богородицы, каменная, теплая, построена въ 1822 г., разстояніемъ отъ г. Пензы 25 в. Причта положено: священникъ и псаломщикъ. Земли усадебной 1 д., полевой 33 дес. Жалованья 143 р. Братскаго дохода 500 р. Причтоваго вклада 500 р. Дома церковные. Прихожанъ м. п. 804, ж. п. 826. Приходъ состоитъ изъ села и дер. Марьина (въ 7 в.), Колюпановки (въ 2 в.) и Озерковъ (въ 8 в.). Цер.-пр. попечительство. Въ селѣ училище земское. Адресъ: ст. Борисовка, Пенз. у.

9) Село **Саловка** (Сергіевское). Храмъ во имя свят. и чудотв. Николая, съ придѣломъ во имя преп. чудотв. Сергія Радонежскаго, каменный, теплый, построенъ въ 1835 г., разстояніемъ отъ г. Пензы 15 в. Причта положено: священникъ, діаконъ и псаломщикъ. Земли усадебной 1 д., пахатной 33 д. Жалованья 164 р. 64 к. Братскаго дохода 600 р. Домъ для священника церковный. Прихожанъ м. п. 1068, ж. п. 1134. Приходъ состоитъ изъ села и дер. Витилевки (въ 1 в.), Ферлудинки и Извѣковки (въ 4 в.). Въ селѣ и дер. Витилевкѣ училища земскія. Адр. г. Пенза, чрезъ Саловское В. Пр., или ст. Борисовка.

10) Село **Симбухово**. Храмъ Успенія Б. Матери, съ теплыми придѣлами во имя св. Іоанна Воина и во имя св. великомученицы Варвары, каменный, построенъ въ 1768 г., разстояніемъ отъ г. Пензы 13 в. На кладбищѣ часовня. Церк. капитала 800 р. Причта положено: священникъ и псаломщикъ.

Земли 33 д. Жалованья 392 р. Братскаго дохода 226 руб. Дома церковные. Прихожанъ м. п. 237, ж. п. 243. Приходъ состоитъ изъ одного села. Училище земское. Адр. ст. Борисовка.

11) Село **Соловцовка** (Троицкое). Храмъ во имя Живоначальной Троицы, каменный, теплый, построенъ въ 1896 г., разстояніемъ отъ г. Пензы 27 в. Придѣльная каменная церковь во имя Всѣхъ Святыхъ, построенная въ 1855 г. При церквахъ имѣется каменная часовня. Въ пользу церкви имѣется капиталъ въ 2705 р. Причта положено: священникъ и псаломщикъ. Земли пахатной 33 д. Жалованья 392 р. Братскаго дохода 644 р. Причтоваго вклада 100 р. Дома для членовъ причта церковные. Прихожанъ м. п. 626, ж. п. 628. Приходъ состоитъ изъ села и дер. Никольской (въ 1 в.). Въ селѣ училище земское. Адресъ: ст. Борисовка, Пенз. у.

12) Село **Толузаковка** (Колоколовка). Храмъ во имя свят. и чудотв. Николая, каменный, построенъ въ 1859 г., разстояніемъ отъ г. Пензы 15 в. Церк. капитала 2800 руб. Причта положено: священникъ и псаломщикъ. Земли пахатной 33 д. Жалованья 392 р. Братскаго дохода 250 р. Церковно-причтовой вкладъ 6300 руб., кромѣ того въ пользу причта имѣется Государств. билетъ на 100 р. Прихожанъ м. п. 461, ж. п. 452. Приходъ состоитъ изъ села и дер. Понкратовки (въ $1^1/_2$ в.) и Толузаковки (въ 4 в.). Въ дер. Панкратовкѣ училище земское. Адр. ст. Борисовка, чрезъ Саловское Вол. Пр.

Саранскій уѣздъ.

Саранскій у. лежитъ въ с.-в. углу губерніи, на границахъ Инсарскаго, Мокшанскаго и Городищенскаго уѣздовъ, Пензенской г., Лукояновскаго у., Нижегородской губ., Ардатовскаго и Корсунскаго уѣздовъ, Симбирской губ. и занимаетъ пространство въ 2947,7 кв. в. или 307,052 д. Самая возвышенная часть у.—на ю.-востокѣ—водораздѣлъ рр. Суры и Инсары, который отсюда идетъ на с.-в. къ границамъ Нижегородской губ. Другая возвышенная часть у—на с.-западѣ, у границъ Инсарскаго и Лукояновскаго уу. Общее склоненіе

площади у.—къ с.-в. Почва въ общемъ черноземная, лучшая въ ю.-в. части и вдоль правыхъ притоковъ Инсары. Здѣсь черноземъ 5—8 вер. глубины, подпочва—вязкая и жирная глина. По берегу Суры встрѣчаются песчаныя пространства. Изъ полезныхъ ископаемыхъ въ у. встрѣчаются известнякъ, годный для построенъ, и желѣзныя руды (по р. Амордѣ). Весь уѣздъ орошается системой р. Суры. Изъ рѣкъ болѣе значительны—Сура, Инсара, Тавла, Аморда и др. Озеръ довольно много; они наполняются разливами рѣкъ Суры и Инсары. У с. Мокшалей и д. Монастырской встрѣчаются болота. Лѣсовъ въ уѣздѣ осталось не много, главнымъ образомъ въ ю.-в. части, всего—35,064 д., изъ которыхъ крестьянамъ принадлежитъ (1904 г.) 12,159 д., казнѣ 9289, частнымъ владѣльцамъ 6733, монастырямъ—251, городу 586, удѣламъ 6474 и одной изъ церквей—5. Лѣса сильно истребляются: только въ 1904 г. было вырублено 433 д. Населенныхъ мѣстъ въ уѣздѣ 196. Наибольшими по количеству жителей являются—Атемаръ (5902 об. п.), Посопъ (3556), Качкурово (3264). Б. Вьясъ (3067). Главнымъ занятіемъ населенія служитъ земледѣліе. Въ 1904 г. было засѣяно 122,420 дес. рожью, овсомъ, просомъ, коноплей. пшеницей. Сѣется также полба сурѣпка и табакъ. Подъ лугами 12,675 д. Скотоводство въ общемъ слабо; очень много держатъ козъ. Садоводство не развито. Огородничество развито въ городѣ и смежныхъ селеньяхъ (Посопъ). Пчеловодство сравнительно развито. Пасѣкъ (въ 1904 г.) было 377 съ 4608 ул. Фабрично-заводская дѣятельность развита довольно слабо. Всѣхъ промышленныхъ заведеній (наиболѣе выдающіяся—водочные заводы, маслобойни, мѣхорочный и 3 сыроварни) въ 1904 г. было 328 съ 958 раб. на сумму 432,337 руб. Изъ кустарныхъ промысловъ развиты—бондарный, телѣжный, шорный, гончарный и др. Такими промыслами въ у. занимается до 1360 дворовъ. Отхожіе промыслы развиты сравнительно слабо. Въ 1904 г. уходило на сторону до 6580 чел. Въ уѣздѣ 4 больницы. Въ городѣ есть дѣтскій пріютъ, двѣ богадѣльни и ночлежный домъ.

Г. Саранскъ—при впаденіи р. Саранки въ Инсару, на М.-Каз. ж. д., лучшій изъ уѣздныхъ городовъ Пензенской гу-

берніи, находится отъ Пензы на разстояніи 131 в. и отъ сосѣднихъ городовъ—Городища въ 120 в., Инсара въ 75 в. и Мокшана въ 91 в. Основанъ въ началѣ 40-хъ г.г. XVII в. въ качествѣ простого острожка на сторожевой линіи отъ Атемара къ Шишкѣеву. Благодаря удобству положенія занялъ чрезъ нѣсколько лѣтъ мѣсто Атемара—въ военно-административномъ отношеніи. Въ 1708 г. приписанъ къ Азовской губ., въ 1719—къ Пензенской провинціи Казанской губ. Въ 1780 г.—уѣздный городъ Пензенскаго намѣстничества. Въ 1799—1801 г. у. г. Симбирской г., съ 1801—Пензенской. Торговля города довольно значительна; главные предметы ея—хлѣбъ, пенька, сало, кожа и т. д. Фабрикъ и заводовъ въ г. 79, съ 305 раб. на 216 т. р. На станціи нагружается товаровъ до 1.900.000 п. (Прочія свѣд. объ уѣздѣ и гор. см. въ стат. табл.).

Градское благочиніе.

Г. **Саранска** соборный храмъ во имя Всемилостиваго Спаса, каменный, съ придѣлами во имя св Николая и св. Александра Невскаго, теплый, построенъ 1860—85 г., разстояніемъ отъ г. Пензы 118 в. Къ собору приписана кладбищенская церковь во имя св. Константина и Елены, каменная, теплая, построена 1789 г. Къ собору же приписана Тихоновская тюремная церковь.—Причта при соборѣ положено: протоіерей, священникъ, діаконъ и два псаломщика. Земли писцовой 170 д. Жалованія не положено. Братскаго дохода до 300 р. въ годъ, отъ сдачи земли въ аренду 400 р., квартирнаго пособія отъ свѣчной соборной лавки 300 р. и % съ причтоваго капитала до 85 р. Церк. капитала 7080 р. при соборѣ и 1647 р. при кладбищенской церкви. При сей послѣдней причтоваго капитала 343 р. Прихожанъ м. п. 26, ж. п. 26. Приходъ состоитъ изъ жителей города. Церк.-прих.-попечитсльство и книжный складъ отъ Пензенскаго Иннокентіевскаго Братства. Адр. г. Саранскъ.

2) Г. **Саранска** храмъ во имя св. Іоанна Богослова съ придѣлами Благовѣщенія Пр. Богородицы и во имя свят.

Николая, каменный, построенъ въ 1711 г. Церковнаго капитала 1500 р. Причтъ состоитъ изъ священника, діакона и псаломщика. Земли писцовой 113 д.; земли жертвованной при сельцѣ Обуховѣ, Инсарск. у., 50 д., половина доходовъ съ которой идетъ на украшеніе храма и половина въ пользу причта. Причтоваго капитала 2675 р. Братскаго дохода 707 р., аренды съ земли 685 р. Діаконъ живетъ въ церковномъ домѣ. Прихожанъ м. п. 538, ж. п. 549. Приходъ состоитъ изъ жителей города.

3) Г. Саранска храмъ Вознесенія Господня съ придѣлами въ память Покрова Пр. Богородицы и во имя св. Алексія человѣка Божія, каменный, теплый, построенъ въ 1782 г. Причта положено: священникъ и псаломщикъ. Земли пахатной и сѣнокосной 34 д. Жалованья 392 р. Братскаго дохода 320 р. Причтоваго вклада 700 р. Прихожанъ м. п. 299, ж. п. 304. Приходъ состоитъ изъ жителей города.

4) Г. Саранска храмъ Духосошественскій, а въ нижнемъ этажѣ во имя св. Іоанна Воина, каменный, построенъ въ 1800 г. Причта положено: священникъ и псаломщикъ. Жалованья 392 р. Братскаго дохода 350—450 р. Причтоваго капитала 300 р. Церк. капитала 2148 и билетъ вн. займа въ 100 р. Домъ для священника церковный. Прихожанъ м. п. 458, ж. п. 544. Приходъ состоитъ изъ жителей города и дер. Александровки и Владиміровки (въ 8 в.).

5) Г. Саранска храмъ въ честь Казанской иконы Б. Матери, каменный, построенъ въ 1770 г. Церковнаго капитала 3544 р. Причтъ состоитъ изъ священника и псаломщика. Жалованья 392 р. Братскаго дохода 608 р. Причтъ пользуется % съ капитала 2350 р. Дома церковные. Прихожанъ м. п. 331, ж. п. 368. Приходъ состоитъ изъ горожанъ и дер. Владиміровки и Александровки (въ 8 в.). Церк.-прих. попечительство за время своего существованія (съ 1891 г.) располагало суммою 2713 р., которая расходовалась частію на церковь (214 р.), частію на причтъ (116 р.), частію на благотворительность (185 р.) и частію на школу (821 р.), попечительство имѣетъ двухъ этажный домъ, въ

которомъ помѣщается школа и квартира псаломщика. Церк.-прих. школа.

6) **Г. Саранска** храмъ Рождества Пр. Богородицы, съ теплымъ придѣломъ въ память Рождества Іоанна Предтечи, каменный, построенъ въ 1802 г. Причта положено: священникъ и псаломщикъ. Жалованья 392 р. Братскаго дохода 450 р. Прихожанъ м. п. 607, ж. п. 594. Приходъ состоитъ изъ жителей города.

7) **Г. Саранска** храмъ Трехсвятительскій, настоящій (холодный) въ честь Казанской иконы Б. Матери, придѣлъ (теплый) во имя трехъ святителей Василія В., Григорія Богослова и Іоанна Златоустаго и свв. Симеона Богопріимца и Анны пророчицы, каменный, построенъ въ 1765 г. Въ $2^1/_2$ в. отъ храма часовня во имя св. муч. Параскевы. Причта положено: священникъ и псаломщикъ. Жалованья 392 р. Братскаго дохода 600 р. Причтоваго вклада 2100 р. Церковнаго капитала 1117 р. Прихожанъ м. п. 700, ж. п. 714. Приходъ состоитъ изъ горожанъ. Церк.-прих. школа.

8) **Г. Саранска** храмъ во имя св. Троицы, съ теплыми придѣлами во имя св. арханг. Михаила и въ честь иконы Божіей Матери всѣхъ скорбящихъ Радости, каменный, построенъ въ 1700 г. При Троицкомъ храмѣ богадѣльня. Причтъ состоитъ изъ священника и діакона на псаломщ. вакансіи. Земли 75 д. Братскаго дохода 523 р. Причтоваго вклада 2650 р. Церк. капитала 4300 р. Квартирнаго пособія священнику 120 р. въ годъ. Прихожанъ м. п. 627, ж. п. 689. Приходъ состоитъ изъ жителей города и дер. Владиміровки и Александровки (въ 8 в.). Церк.-прих. школа. Воскресная женская школа.

9) **Г. Саранска** храмъ Христорождественскій, съ теплыми придѣлами въ честь Боголюбской иконы Б. Матери и во имя св. и чуд. Николая, каменный, построенъ 1856 г. Причтъ состоитъ изъ священника и діакона на псаломщической вакансіи. Земли $68^1/_2$ д. и сверхъ того завѣщанной 31 д. 1730 саж. при д. Кадышевкѣ. Братскаго дохода 550—650 р., отъ сдачи въ аренду земли 590 р. Причтоваго капитала 4700 р. Церковнаго капитала 4509 р. Прихожанъ

м. п. 489, ж. п. 505. Приходъ состоитъ изъ жителей города и дер. Владиміровки и Александровки (въ 8 в.). Церк.-прих. попечительство. Въ дер. Александровкѣ церк.-прих. школа.

10) **Г. Саранска** храмъ Успенія Б. Матери, съ придѣломъ въ честь Смоленской иконы Б. Матери, и придѣльный храмъ во имя свят. и чудотв. Николая; обѣ церкви каменныя, изъ нихъ первая построена въ 1734 г. а вторая въ 1802 г. Причта положено: священникъ и псаломщикъ. Земли отведено 33 д., но во владѣніе причта земля не поступила. Жалованья 392. Братскаго дохода 500 р. Причтоваго капитала 1585 р. Прихожанъ м. п. 683, ж. п. 742. Приходъ состоитъ изъ горожанъ и дер. Николаевки (въ 2 в.). Въ дер. Николаевкѣ земское училище.

11) **Г. Саранска** Тихвинскій (кладбищенскій) храмъ, съ придѣломъ во имя св. Димитрія Солунскаго, каменный, построенъ въ 1797 г. Къ сему храму причислена церковь во имя св. муч. Анастасіи при богадѣльномъ домѣ, каменная, построенная въ 1897 г. Причта положено: священникъ и псаломщикъ. Дома церковные. Жалованья отъ гор. управы 200 р. Братскаго дохода 287 р. Причтоваго капитала при Тихвинской церкви 100 р. и при Анастасіевской церкви 2800 р.; отъ богадѣльни причтъ получаетъ 93 р. въ годъ. Прихожанъ м. п. 4, ж. п. 25.

Первый благочинническій округъ.

1) Село **Блохино** (Ивановское). Храмъ Рождества св. Іоанна Предтечи, съ придѣломъ во имя св. Софіи, Вѣры, Надежды и Любви, каменный, построенъ въ 1857 г., разстояніемъ отъ г. Пензы 130 в., отъ у. гор. 9 в. Причта положено: священникъ, діаконъ и псаломщикъ. Земли усадебной 1 д., пахатной 33 д. Жалованье по окладу V кл. Братскаго дохода 600 р. Причтоваго капитала 250 р. Домъ для священника общественный. Прихожанъ м. п. 1059, ж. п. 1094. Приходъ состоитъ изъ села и дер. Блохинскихъ выселковъ (въ 1 в.), Чекаевки (въ 2 в.), Берсеневки (въ 3 в.), Свербейки, Инсарскаго у. (въ 4 в.), Щербаковки, Инсарскаго у.

(въ 3 в.). Ц.-пр. попечительство, въ которое поступило въ 1906 г. 177 р. Въ селѣ училище земское. Адр. г. Саранскъ.

2) Село **Булгаково** (Сергіевское). Храмъ во имя св. препод. Сергія, съ теплымъ придѣломъ во имя свят. Николая, деревянный, построенъ въ 1904 г., разстояніемъ отъ гор. Пензы 110 в., отъ у. гор. 12 в. Причта положено: священникъ и псаломщикъ. Земли въ пользованіи причта 36 д. и— церкви 30 д. Жалованья причту 392 р., Братскаго дохода 422 р. Дома церковные. Прихожанъ м. п. 494, ж. п. 530. Приходъ состоитъ изъ села, дер. Воробьевки (въ 1 в.), Внуковки (въ 4 в.), Сергіевки (въ 8 в.). Церк.-прих. попечительство, въ которое въ 1906 г. поступило 620 р. Въ селѣ церк.-прих. школа. Адр. г. Саранскъ.

3) Село **Воеводское** (Ивановское). Храмъ Покрова Божіей Матери, съ теплыми придѣлами въ честь Тихвинской иконы Божіей Матери и во имя св. и чуд. Николая, каменный, построенъ въ 1800 г., разстояніемъ отъ г. Пензы 95 в., отъ у. гор. 25 в. Причта положено: священникъ, діаконъ и псаломщикъ. Земли усадебной 3 д., пахатной 33 д. Жалованья 539 р. Братскаго дохода 800 р. Причтоваго вклада 585 р. и церк. 585 р. Домъ для священника церковный. Прихожанъ м. п. 994, ж. п. 1056. Приходъ состоитъ изъ села и дер. Петровки (въ 5 в.). Церк.-прих. попечительство. Училище земское. Адр. г. Саранскъ.

4) Село **Голицыно Архангельское**. Храмъ во имя св. Троицы, съ придѣлами во имя св. арханг. Михаила, и св. прор. Иліи, деревянный, теплый, построенъ въ 1864 г., разстояніемъ отъ г. Пензы 115 в., отъ у. гор. 16 в. Причта положено: 2 священника, діаконъ и 2 псаломщика. Земли усадебной 5 д., пахатной 34½ д., луговой 3 д. Жалованья 358 р. 68 к. Братскаго дохода 2000 р. Церк. капитала 864 р. Дома для священниковъ и діакона церковные, а псаломщики получаютъ квартирныя. Прихожанъ м. п 1755, ж. п. 1857. Приходъ состоитъ изъ села и дер. Красный Клинъ (въ 4 в.), Александровка и Акшенасъ (въ 5 в.). Ц.-пр. попечительство. Второклассная мужская школа и земское училище женское.

Въ дер. Акшенасѣ и Александровкѣ школы грамоты. Адресъ: Архангельско-Голицынская ст., Саранск. у.

5) Село **Грибоѣдово** (Спасское). Храмъ во имя Всемилостиваго Спаса, съ теплымъ придѣломъ св. велм. Параскевы, построенъ въ 1890 г., разстояніемъ отъ г. Пензы 119 в., отъ у. гор. 8 в. Причта положено: священникъ и псаломщикъ. Земли усадебной 2 д., полевой 33 д., изъ коихъ 11 неудобной. Жалованья 140 р. Братскаго дохода (?) Причтоваго капитала 250 р. Жалованья 140 р. Домъ для священника общественный. Прихожанъ м. п. 789, ж. п. 793. Приходъ состоитъ изъ села и дер. Грачевки, (въ 5 в.). Въ селѣ училище земское. Адресъ: г. Саранскъ.

6) Село **Дурасовка**. Храмъ во имя св. Сергія, съ придѣлами во имя св. Василія В. и препод. Александра Свирскаго, каменный, холодный, построенъ въ 1799 г., разстояніемъ отъ г. Пензы 115 в., отъ у. гор. 20 в. Причта положено: священникъ и псаломщикъ. Земли усадебной 1 д., пахатной 33 д. Жалованья 392 р. Братскаго дохода 250 р. Домъ для священника общественный. Прихожанъ м. п. 376, ж. п. 399. Приходъ состоитъ изъ села Жмакина (въ $^1/_2$ в.) и дер. Журловки (въ 1 в.). Адресъ: Разъѣздъ Журловка, Моск.-Каз. ж. д.

7) Село **Зыково** (Никольское). Храмъ Казанско-Богородицкій, съ придѣломъ во имя св. и чуд. Николая, каменный, холодный, построенъ въ 1842—68 г., разстояніемъ отъ гор. Пензы 110 в., отъ у. гор. 13 в. При семъ храмѣ кладбищенская церковь во имя св. Митрофана, деревянная, построенная въ 1860 г. Причта положено: священникъ, діаконъ и псаломщикъ. Земли усадебной 2 д., пахатной 33 д. Жалованья 168 р. Братскаго дохода 610 р. Домъ для священника церковный. Прихожанъ м. п. 1269, ж. п. 1287. Приходъ состоитъ изъ села и дер. Полянщины (въ 1 в.) и Монастырской (въ 2 в.). Цер.-пр. попечительство. Училище въ селѣ земское; въ д. Монастырской школа церк.-приходская. Адр. ст. Архангельско-Голицынская, Саранск. у.

8) Село **Левжа** (Богдашкина). Храмъ во имя свят. и чуд. Николая, съ теплымъ придѣломъ Казанско-Богородицкимъ,

деревянный, построенъ въ 1866—67 г., разстояніемъ отъ г. Пензы 100 в., отъ у. гор. 13 в. Причта положено: священникъ и псаломщикъ. Земли 33 д. Жалованья 392 р. Братскаго дохода 400 р. Дома для членовъ причта церк.-общественные. Прихожанъ м. п. 728, ж. п. 709. Приходъ состоитъ изъ села и дер. Надеждинки (въ 2 в.). Церк.-прих. попечительство. Въ селѣ церк.-прих. школа. Адресъ: ст. Арх.-Голицынская, Саранск. у.

9) Село **Макаровка** (Богословское). Храмъ во имя св. ап. и еванг. Іоанна Богослова, каменный, холодный, построенъ въ 1704 г., разстояніемъ отъ г. Пензы 130 в., отъ у. гор. 4 в. При храмѣ Іоанно-Богословскомъ церковь каменная, теплая, во имя св. арханг. Михаила, построена въ 1702 г. Причта положено: священникъ, діаконъ и псаломщикъ. Земли 34 д. Жалованья 238 р. Братскаго дохода до 800 р. Причтоваго капитала 1050 р. Церковнаго капитала 2761 р. Дома у членовъ причта церковные. Прихожанъ м. п. 1857, ж. п. 1876. Приходъ состоитъ изъ села и дер. Луховки, Солдатскаго (въ 1 в.) и Куликовки (въ 2 в.). Въ селѣ училище земское. Адресъ: г. Саранскъ.

10) Село **Нечаевка** (Ивановское тожъ). Храмъ во имя св. Іоанна Воина, деревянный, холодный, построенъ въ 1773 г., перестроенъ въ 1861 г., разстояніемъ отъ г. Пензы 110 в., отъ у. гор. 12 в. Къ сему храму приписана церковь с. Большой Танѣевки, въ честь Казанской иконы Б. Матери, деревянная, холодная, построенная 1761 г., при коей земли 39 д. Причта при Нечаевской церкви положено: священникъ и псаломщикъ. Земли усадебной 2 д., пахатной 33 д. Жалованья 392 р. Братскаго дохода 366 р. Церк. капитала 797 р. Дома для членовъ причта церковные. Прихожанъ м. п. 367, ж. п. 428. Приходъ состоитъ изъ села, села Б. Танѣевки (въ 2 в.) и д. Малой Танѣевки (въ 3 в.). Въ с. Нечаевкѣ школа грамоты. Адресъ: г. Саранскъ.

11) Село **Новосильцево** (Никольское). Храмъ во имя свят. и чудотв. Николая, съ теплымъ придѣломъ во имя св. Василія В., каменный, построенъ въ 1808 г., разстояніемъ отъ г. Пензы 118 в., отъ у. гор. 18 в. Причта положено:

священникъ и псаломщикъ. Земли усадебной $1^1/_2$ д., полевой 33 д. Жалованья 392 р. Братскаго дохода 370 р. Домъ для священника церковный. Прихожанъ м. п. 620, ж. п. 626. Приходъ состоитъ изъ одного села. Цер.-пр. попечительство и цер.-пр. школа. Адр. ст. Качкурово, Саранск. у.

12) Село **Посопъ** (Инсарскій острогъ, Острожская С-да). Храмъ во имя св. арханг. Михаила, съ придѣломъ во имя св. и чудотв. Николая, деревянный, холодный, построенъ первоначально въ 1736 г. и вновь 1870 г., разстояніемъ отъ г. Пензы 118 в., отъ у. гор. 2 в. Отдѣльно храмъ во имя св. ап. Петра и Павла, каменный, оконченъ постройкою въ 1906 г. и старая Петропавловская каменная теплая церковь, построенная въ 1743 г. Въ 8 в. отъ храма часовня каменная. Причтъ состоитъ изъ священника, діакона и псаломщика. Земли 113 д. Жалованья 122 р. 50 к. Братскаго дохода 800 р. Церковнаго капитала 1040 р. Прихожанъ м. п. 1778, ж. п. 1778. Приходъ состоитъ изъ одного села. Церк.-прих. попечительство. Училище земское. Адресъ: г. Саранскъ.

13) Село **Семилеи** (Семилей, Никольское). Храмъ во имя св. и чуд. Николая, съ придѣломъ Казанско-Богородицкимъ, деревянный, построенъ въ 1896 г., разстояніемъ отъ г. Пензы 95 в., отъ у. гор. 30 в. Причта положено: священникъ, діаконъ и псаломщикъ. Земли усадебной 2 д., пахатной $49^1/_2$ д. Жалованья 150 р. Братскаго дохода 570 р. Домъ для священника церковный. Прихожанъ м. п. 1130, ж. п. 1160. Приходъ состоитъ изъ села и дер. Новотягловки (въ $1^1/_2$ в.). Въ селѣ цер.-пр. школа. Адр. ст. Б. Вьясъ, Сар. у.

14) Село **Танѣевка Малая** (Сергіевское). Храмъ Рождества Пр. Богородицы, съ теплымъ придѣломъ во имя св. пр. Сергія Радонежскаго, деревянный, построенъ въ 1881 г., разстояніемъ отъ г. Пензы 110 в., отъ у. гор. 12 в. Причта положено: священникъ и псаломщикъ. Земли усадебной 3 д., полевой 33 д. Жалованья священнику 392 р. Братскаго дохода 280 р. Домъ для священника общественный. Прихожанъ м. п. 594, ж. п. 553. Приходъ состоитъ изъ села и дер. Горяиновки (въ 1 в.). Въ селѣ церк.-прих. школа. Адресъ: гор. Саранскъ.

Второй благочинническій округъ.

1) Село **Атемаръ**. Храмъ во имя свят. и чуд. Николая, съ придѣлами Рождества Христова и Покрова Пр. Богородицы, холодный, каменный, теплый, построенъ въ 1894 г., разстояніемъ отъ г. Пензы 120 в., отъ у. гор. 15 в. При немъ кладбищенская церковь во имя св. Троицы, деревянная, теплая, построена въ 1854 г. Причта положено: 2 священника, діаконъ и 2 псаломщика. Земли усадебной 1 д., полевой 237 д. Жалованья 239 р. 12 к.; Братскаго дохода 2875 р. Причтоваго вклада 526 р., церк. капитала 858 р. Прихожанъ м. п. 2886, ж. п. 3016. Приходъ состоитъ изъ села и дер. Татарской Тавлы (въ 4 в.). Въ селѣ двухклассное образцовое училище мин. нар. просвѣщенія и церк.-прих. женская школа. Адресъ: г. Саранскъ.

2) Село **Воротники** (Никольское). Храмъ Скорбящей Божіей Матери, съ теплымъ придѣломъ во имя свят. Николая, каменный, построенъ въ 1803 г., а перестроенъ въ 1892 г., разстояніемъ отъ г. Пензы 125 в., отъ у. гор. 30 в. Причта положено: священникъ, діаконъ и псаломщикъ. Земли усадебной 1 д., пахатной и сѣнокосной 68 д., въ числѣ коей 30 д. неудобной. Жалованья 539 р. Братскаго дохода 500 р. Домъ для священника церковный. Прихожанъ м. п. 1263, ж. п. 1265; сверхъ того раскольниковъ безпоповцевъ м. п. 374, ж. п. 372, единовѣрцевъ м. п. 61, ж. п. 54. Приходъ состоитъ изъ села и дер. Онучина (въ 1 в.), Романовки (въ 2 в.), Пеньковки (въ $2^1/_2$ в.), Жулябина (въ 3 в.), Дмитріевки (въ 5 в.) и Малаго Маресева (въ 4 в.). Въ селѣ церк.-прих. школа. Адресъ: г. Саранскъ.

3) Село **Воротники**. Храмъ (единовѣрческій) во имя св. и чуд. Николая, деревянный, построенъ въ 1891 г., разстояніемъ отъ г. Пензы 125 в., отъ у. гор. 30 в. Причта положено: священникъ и псаломщикъ. Земли при церкви не имѣется. Домъ для священника церковный. Жалованья священнику 400 р., псаломщику 125 р. Прихожанъ м. п. 78, ж. п. 78. Приходъ состоитъ изъ села Воротниковъ, дер. Романовки, Онучина и Маресева. Адресъ: г. Саранскъ.

4) Село **Вьясъ большой** (Козьмодемьянское). Храмъ во имя св. безсребренниковъ Космы и Даміана, съ теплымъ придѣломъ во имя св. кн. Владиміра, каменный, построенъ въ 1830 г., разстояніемъ отъ г. Пензы 75 в., отъ у. гор. 48 в. Причта положено: священникъ, діаконъ и псаломщикъ. Земли усадебной 3 д., пахатной 30 д. Жалованья 168 р. Братскаго дохода 1360 р. Домъ для священника церковный. Церк. капитала 600 р. Прихожанъ м. п. 1905, ж. п. 1847. Приходъ состоитъ изъ села и дер. Владиміровки (въ 7 в.). Ц.-прих. попечительство. Двухклассное мин. училище. Адресъ: Больше-Вьясская ст., Саранск. у.

5) Село **Вьясъ Лѣсной** (Воскресенское). Церковь Обновленія храма Воскресенія Христова, съ теплымъ придѣломъ во имя св. Димитрія Солунскаго, построена въ 1764 г., разстояніемъ отъ г. Пензы 75 в., отъ у. гор. 50 в. Причта положено: священникъ и псаломщикъ. Земли усадебной $3^1/_2$ д., пахатной 33 д. Жалованья 392 р. Братскаго дохода до 700 р. Домъ для священника общественный. Прихожанъ м. п. 716, ж. п. 796, въ томъ числѣ раскольниковъ м. п. 4, ж. п. 4. Приходъ состоитъ изъ села и дер. Елховки (въ 8 в.). Въ селѣ церк.прих. школа. Адресъ: Больше-Вьясская ст.

6) Село **Вьясъ Напольный** (Знаменское). Храмъ Знаменія Пр. Богородицы, съ теплымъ придѣломъ во имя св. безсребренниковъ Космы и Даміана, деревянный, построенъ въ 1868 г., разстояніемъ отъ г. Пензы 80 в., отъ у. гор. 48 вер. Причта положено: священникъ, діаконъ и псаломщикъ. Земли усадебной 1 д., пахатной 33 д. Жалованья 164 руб. 64 к. Братскаго дохода 550 р. Дома для священника и псаломщика церковные. Прихожанъ м. п. 970, ж. п. 1032. Приходъ состоитъ изъ села и дер. Александріи (въ 6 в). Въ селѣ училище земское, въ дер. Александріи церковь-школа. Адресъ: ст. Б.-Вьясская., Саранск. у.

7) Село **Гартъ** (Новая Ивановка). Храмъ во имя св. и чудотв. Николая, деревянный, холодный, построенъ въ 1863 г., разстояніемъ отъ г. Пензы 120 в., отъ у. гор. 30 в. Причта положено: священникъ и псаломщикъ. Земли усадебной 1 д., пахатной 33 д. Жалованья 392 р. Братскаго

дохода 275 р. Дома общественные. Прихожанъ м. п. 471, ж. п. 432. Приходъ состоитъ изъ одного села. Церк.-прих. школа. Адресъ: т. Саранскъ.

8) Село **Гузынцы** (Грузынцы, Кляурня). Храмъ во имя св. и чуд. Николая, деревянный, холодный, построенъ въ 1889 г., разстояніемъ отъ г. Пензы 120 в., отъ у. гор. 35 в. Причта положено: священникъ и псаломщикъ. Земли усадебной 1 д., пахатной 33 д. Жалованья 392 р. Братскаго дохода 446 р. Церк. капитала 709 р. Прихожанъ м. п. 796, ж. п. 832. Приходъ состоитъ изъ одного села. Училище земское. Адресъ: г. Саранскъ.

9) Село **Дигилевка** (Новый Косогоръ). Храмъ во имя св. кн. Александра Невскаго, каменный, теплый. построенъ въ 1891 г., разстояніемъ отъ г. Пензы 120 в., отъ у. гор. 33 в. Причта положено: священникъ и псаломщикъ. Земли 34 д. Жалованья 392 р. Братскаго дохода 618. Дома общественные. Прихожанъ м. п. 653. ж. п. 638. Приходъ состоитъ изъ одного села. Церк.-прих. школа. Адр. г. Саранскъ.

10) Село **Жмакино** (Жмаковка, Богородское). Храмъ Казанско-Богородицкій, съ придѣломъ во имя св. и чуд. Николая, деревянный, холодный, построенъ въ 1785 г., перестроенъ въ 1846 г., разстояніемъ отъ г. Пензы 120 в., отъ у. гор. 15 в. Причта положено: священникъ и псаломщикъ. Земли усадебной 2 д., полевой 30 д. Жалованья 392 руб. Братскаго дохода 448 р. Прихожанъ м. п. 549, ж. п. 573. Приходъ состоитъ изъ села и д. Висловки (въ 3 в.). Въ селѣ училище земское. Адресъ: г. Саранскъ.

11) Село **Ишаки** (Рождественское). Храмъ Рождества Пр. Богородицы, деревянный, холодный, построенъ въ 1775 г., исправленъ въ 1885 г., разстояніемъ отъ г. Пензы 140 в., отъ у. гор. 32 в. Причта положено: священникъ, діаконъ и псаломщикъ. Земли усадебной 1 д., полевой 33 д. Жалованья 392 р. Братскаго дохода 400 р. Церк. капитала 520 р. Домъ для священника церковный. Прихожанъ м. п. 725, ж. п. 723. Приходъ состоитъ изъ села и дер. Малыхъ Ремезенокъ (въ 5 в.). Въ селѣ училище земское. Адр. г. Саранскъ.

12) Село **Ключъ Бѣлый** (Рождественское). Храмъ Рождества Христова, деревянный, теплый, построенъ въ 1876 г., разстояніемъ отъ г. Пензы 82 в., отъ у. гор. 40 в. Причта положено: священникъ и псаломщикъ. Земли усадебной 2 д., полевой 33 д. Жалованья 392 р. Братскаго дохода 734 р. Домъ для священника общественный. Прихожанъ м. п. 633, ж. п. 621, въ томъ числѣ совратившихся въ расколъ м. п. 20, ж. п. 29. Приходъ состоитъ изъ села и дер. Юрьевки (въ 5 в.). Въ селѣ училище земское. Адр. Б.-Вьясская ст.

13) Село **Кочкурово** (Рождественское). Храмъ Рождества Христова, каменный, теплый, построенъ въ 1903 г., разстояніемъ отъ г. Пензы 97 в., отъ у. гор. 23 в., Причта положено: священникъ, діаконъ и псаломщикъ. Земли усадебной 3 д., пахатной 46 д. Жалованья 168 р. Братскаго дохода 1110 р. Церк.-причтоваго капитала 600 р. Церк. капитала 1330 р. Домъ для священника церковный. Прихожанъ м. п. 1617, ж. п. 1647. Приходъ состоитъ изъ одного села. Училище одноклассное инородческое М. Н. П. Адресъ: ст. Качкурово, Саранскаго у.

14) Село **Мокшалеи.** Храмъ во имя св. и чудотв. Николая, съ придѣломъ во имя св. Живоначальной Троицы, св. Іоанна Богослова и въ честь Казанской иконы Б. Матери, деревянный, построенъ въ 1884 г., разстояніемъ отъ г. Пензы 130 в., отъ у. гор. 35 в. Причта положено: священникъ, діаконъ и псаломщикъ. Земли усадебной $1^1/_2$ д., полевой 33 д. Жалованья 168 р. Братскаго дохода 996 р. Дома для священника и діакона общественные. Прихожанъ м. п. 1251, ж. п. 1261; сверхъ того раскольниковъ м. п. 32, ж. п. 29. Приходъ состоитъ изъ села и дер. Софьина (въ 4 в.). Въ селѣ училище земское. Адресъ: г. Саранскъ.

15) Село **Нерлей** (Урлей). Храмъ Рождества Христова, деревянный, построенъ въ 1852 г., разстояніемъ отъ г. Пензы 110 в., отъ у. гор. 35 в. Причта положено: священникъ, діаконъ и псаломщикъ. Земли усадебной 3 д., пахатной 33 д. Жалованья 539 р. Братскаго дохода 162 р. (?) Дома для священника и псаломщика церковные. Прихожанъ м. п. 1041, ж. п. 1068. Приходъ состоитъ изъ села и дер. Семилейки

(въ 4 в.), Николаевки, Михайловки (въ 3 в.), Видманъ (въ 6 в.). Въ селѣ церк.-прих. школа. Адресъ: ст. Большіе Березники, Симбирской губ.

16) Село **Протасово** (Ключищи, Александровское). Храмъ во имя св. преп. Александра Свирскаго, съ теплыми придѣлами во имя св. и чудотв. Николая и св. Димитрія Солунскаго, деревянный, построенъ въ 1879 г., разстояніемъ отъ г. Пензы 120 в., отъ у. гор. 25 в. Причтъ состоитъ изъ священника и псаломщика. Земли усадебной 1 д., пахатной и сѣнокосной 32 д. Жалованья 392 р. Братскаго дохода 560 р. Церковнаго капитала 1050 р. Домъ для священника церковный. Прихожанъ м. п. 783, ж. п. 880; сверхъ сего раскольниковъ м. п. 3, ж. п. 4. Приходъ состоитъ изъ села и д. Михайловки (въ 3 в.). Въ селѣ училище земское. Адр. г. Саранскъ.

17) Село **Пырма Новая**. Храмъ во имя свят. и чуд. Николая, деревянный, холодный, построенъ въ 1902 г., разстояніемъ отъ г. Пензы 94 в., отъ у. гор. 32 в. Причта положено: священникъ и псаломщикъ. Земли 33 д. Жалованья 392 р. Братскаго дохода 407 р. Дома общественные. Прихожанъ м. п. 798, ж. п. 815. Училище земское. Адр. ст. Качкурово, Саранскаго у.

18) Село **Пятина** (Аморда, Покровское). Храмъ Покрова Божіей Матери, съ теплымъ придѣломъ во имя великомуч. Пантелеимона, деревянный, построенъ 1884—93 г., разстояніемъ отъ г. Пензы 132 в., отъ у. гор. 23 в. Причта положено: священникъ, діаконъ и псаломщикъ. Земли пахатной и сѣнокосной 54 д. Жалованья 539 р. Братскаго дохода 531 р. Церк. капитала 2194 р. Прихожанъ м. п. 997, ж. п. 1079. Раскольниковъ м. п. 37, ж. п. 34, лютеранъ м. п. 1. Приходъ состоитъ изъ села и дер. Лыковщины (въ $^1/_2$ в.) и Александровки (въ 2 в.). Въ селѣ церк.-прих. школа. Адр. г. Саранскъ.

19) Село **Ремезенки** (Большое Никольское). Храмъ во имя св. и чуд. Николая, съ придѣломъ Казанско-Богородицкимъ, деревянный, холодный, построенъ въ 1842 г., разстояніемъ отъ г. Пензы 150 в., отъ у. гор. 30 в. Причта поло-

жено: священникъ, діаконъ и псаломщикъ. Земли пахатной 33 д. Жалованья 539 р. Братскаго дохода 600 р. Домъ для священника церковный. Прихожанъ м. п. 1100, ж. п. 1089, сверхъ того раскольниковъ м. п. 33, ж. п. 33. Въ селѣ училище земское. Адресъ: г. Саранскъ.

20) Село **Симбухово** (Введенское). Церковь Введенія во Храмъ Пр. Богородицы, каменная, теплая, построена въ 1779 г., разстояніемъ отъ г. Пензы 82 в., отъ у. гор. 42 в. Причтъ состоитъ изъ священника и псаломщика. Земли усадебной 3 д., полевой 33 д., въ пользу церкви 1 д. Жалованье по окладу V кл. Братскаго дохода 450 р. Дома общественные. Прихожанъ м. п. 794, ж п 898. Приходъ состоитъ изъ села и дер. Николаевки, Софіи (за р. Вьясомъ въ 1 в.), Песчанки (въ $1^1/_2$ в.), Дарьина (за рѣкой въ 6 в.), Алферовки (за рѣкой въ 4 в.), Аврамовки (за рѣкой въ 4 в.) и Затмиловки (въ 3 в.). Въ селѣ церк.-прих. школа. Адр. Б. Вьясская ст, Саранскаго у.

21) Село **Скрябино** (Александровское). Храмъ во имя св. кн. Александра Невскаго, деревянный, теплый, построенъ въ 1885 г., разстояніемъ отъ г. Пензы 120 в., отъ у. гор. 25 в. Причта положено: священникъ и псаломщикъ. Земли усадебной 1 д., пахатной 32 д. Жалованья 392 р. Братскаго дохода 415 р. Домъ для священника церковный. Прихожанъ м. п. 648, ж. п. 699. Приходъ состоитъ изъ одного села. Церк.-прих. школа. Адр. г. Саранскъ.

22) Село **Соколовка** (Никольское). Храмъ во имя св. и чудотв. Николая, деревянный, теплый, построенъ въ 1838 г., разстояніемъ отъ г. Пензы 90 в, отъ у. гор. 43 в. Церк. капитала 6014 р. Причта положено: священникъ, діаконъ и псаломщикъ. Земли усадебной 2 д., пахатной 33 д. Жалованья 168 р. Братскаго дохода 800—1000 р. Домъ для священника церковный. Прихожанъ м. п. 1595, ж. п. 1595, сверхъ того раскольниковъ м. п. 114, ж. п. 123. Приходъ состоитъ изъ села и дер. Кичелая (въ 4 в.). Въ селѣ училище земское, а въ д. Кочелаѣ школа грамоты. Адр. Б. Вьясская ст., Саранскаго у.

23) Село **Тавла Напольная** (Рождественское). Храмъ Рождества Христова, съ придѣломъ во имя св. Димитрія Солунскаго, каменный, теплый, построенъ 1866—69 г., разстояніемъ отъ г. Пензы 105 в., отъ у. гор. 18 в. Причта положено: священникъ, діаконъ и псаломщикъ. Земли 36 д. Жалованья 168 р. Братскаго дохода 832 р. Прихожанъ м. п. 1254, ж. п. 1274. Приходъ состоитъ изъ одного села. Училище земское. Адр. ст. Качкурово, Саранскаго у.

24) Село **Тавла Подлѣсная**. Храмъ Рождества Христова, деревянный, построенъ въ 1867 г., разстояніемъ отъ г. Пензы 100 в., отъ у. гор. 19 в. Причта положено: священникъ, діаконъ и псаломщикъ. Земли усадебной 1 д., пахатной 31 д. Жалованья 132 р. Братскаго дохода 715 р. Церк. капитала 977 р. Домъ для священника церковный. Прихожанъ м. п. 1174, ж. п. 1184. Приходъ состоитъ изъ одного села. Училище земское. Адр. ст. Качкурово, Саранск. у.

25) Село **Тепловка**. Храмъ Знаменія Б. Матери, деревянный, теплый, построенъ въ 1862 г., разстояніемъ отъ г. Пензы 92 в., отъ у. гор. 30 в. Причта положено: священникъ, діаконъ и псаломщикъ. Земли усадебной 2 д., пахатной 33 д. Жалованье по IV кл. Братскаго дохода 379 р. Причтоваго капитала 3000 р. Церковнаго капитала 4035 р. Домъ для священника церковный. Прихожанъ м. п. 738, ж. п. 745. Приходъ состоитъ изъ села и дер. Старой Пырмы (въ $^1/_2$ в.). Въ селѣ училище земское. Адр. ст. Качкурово, Саранскаго у.

26) Село **Турдаки Новые**. Храмъ Рождества Христова, деревянный, холодный, построенъ въ 1866 г., разстояніемъ отъ г. Пензы 90 в., отъ у. гор. 33 в. Церк. капитала 1161 р. Причта положено: священникъ, діаконъ и псаломщикъ. Земли усадебной 1 д., пахатной и сѣнокосной 32 д. Жалованья 539 р. Братскаго дохода до 600 р. Дома для священника и псаломщика общественные. Прихожанъ м. п. 882, ж. п. 877. Приходъ состоитъ изъ одного села. Училище земское. Адр. Больше-Вьясская ст., Саранскаго у.

27) Село **Турдаки Старые** (Рождественское). Храмъ Рождества Христова, съ теплымъ придѣломъ во имя св. и чуд. Николая, деревянный, построенъ въ 1882 г., разстоя-

ніемъ отъ г. Пензы 87 в., отъ у. гор. 38 в. Причта положено: священникъ, діаконъ и псаломщикъ. Земли усадебной 1 д., пахатной 66 д. Жалованья 122 р. 50 к. Братскаго дохода 1394 р. Церк. капитала 3435 р. Причтоваго капитала 100 р. Прихожанъ м. п. 1418, ж. п. 1472. Приходъ состоитъ изъ одного села. Училище земское. Адресъ: ст. Б. Вьясская, Саранскаго у.

28) Село **Уда** (Введенское). Церковь Введенія во храмъ Пр. Богородицы, съ придѣлами во имя св. ап. и еванг. Іоанна Богослова и св. кн. Александра Невскаго, каменная, теплая, построена въ 1817 г., разстояніемъ отъ г. Пензы 125 вер., отъ у. гор. 20 в. Причта положено: священникъ, діаконъ и псаломщикъ. Земли усадебной 1 д., пахатной 33 д. Жалованья 539 р. Братскаго дохода 522 р. Прихожанъ м. п 941, ж. п. 968. Приходъ состоитъ изъ села и дер. Павловки (въ 4 в.), Екатериновки (въ 5 в.) и Монастырской (въ 4 в.). Адр. г. Саранскъ.

29) Село **Умысъ Дворянскій** (Покровское). Храмъ Покрова Пр. Богородицы, деревянный, холодный, построенъ въ 1870 г., разстояніемъ отъ г. Пензы 90 в., отъ у. гор. 35 в. Причта положено: священникъ и псаломщикъ. Земли усадебной 1 д., пахатной 33 д. Жалованья 392 р. Братскаго дохода 301 р. Домъ для священника церковный. Прихожанъ м. п. 518. ж. п. 491. Приходъ состоитъ изъ села и дер. Малаго Умыса (въ 3 в.). Адр. Больше-Вьясская ст., Саранск. у.

Третій благочинническій округъ.

1) Село **Анненково** (Спасское). Храмъ Скорбящей Б. Матери, съ теплымъ придѣломъ Спаса Нерукотвореннаго Образа, каменный, построенъ въ 1776 г., разстояніемъ отъ г. Пензы 150 в., отъ у. гор. 20 в. Причта положено: священникъ, діаконъ и псаломщикъ. Земли усадебной 1 д., пахатной 37 д., сѣнокосной 5 д. Жалованье по окладу V кл. 168 р. Братскаго дохода 387 р. Домъ для священника общественный. Прихожанъ м. п. 1025, ж. п. 1040. Приходъ состоитъ изъ села и дер. Кавторовки (въ 2 в.), Чуфаровки (въ 1 в.),

Суркина (въ 2 в.). Въ селѣ церк.-прих. школа. Адресъ: ст. Ромоданово, Саранскаго у.

2) Село **Березники Малые** (Богоявленское). Храмъ Богоявленія Господня, съ придѣломъ во имя св. Петра, митрополита Кіевскаго и св. великомуч. Димитрія Солунскаго, каменный, построенъ въ 1814 г., разстояніемъ отъ г. Пензы 150 в., отъ у. гор. 26 в. Причта положено: священникъ, діаконъ и псаломщикъ. Земли усадебной 1 д., пахатной 33 д. Жалованья 539 р. Братскаго дохода 475 р. Домъ для священника церковный. Прихожанъ м. п. 1062, ж. п. 1144. Приходъ состоитъ изъ села и дер. Кочунова (въ 3 в.). Ц.-прих. попечительство. Въ селѣ училище земское, а въ дер. Кочуновѣ ц.-прих. школа. Адресъ: ст. Ромоданово, Саранск. у.

3) Село **Вырыпаево** (Паново, Воскресенское). Церковь въ память Обновленія храма Воскресенія Христова, деревянная, построена въ 1887 г., разстояніемъ отъ г. Пензы 157 в., отъ у. гор. 30 в. Причта положено: священникъ и псаломщикъ. Земли 33 д. Жалованья 141 р. 12 к. Братскаго дохода 478 р. Причтоваго вклада 50 р., церк. вкл. 150 р. Домъ для священника общественный. Прихожанъ м. п. 653, ж. п 711. Приходъ состоитъ изъ села и дер. Новотроицкой, Горки тожъ (въ $^1/_4$ в.). Цер.-пр. школа. Адр. ст. Ромоданово.

4) Село **Говорово** (Покровское). Храмъ Покрова Пр. Богородицы, съ придѣломъ во имя Пресвятой Троицы, деревянный, холодный, построенъ въ 1874 г., разстояніемъ отъ г. Пензы 160 в., отъ у. гор. 42 в. Причта положено: священникъ и псаломщикъ. Земли усадебной 1 д., полевой 35 д. Жалованье по окладу V кл. Братскаго дохода 428 р. Домъ для священника общественный. Прихожанъ м. п. 630, ж. п. 699 и уклонившихся въ расколъ м. п. 12, ж. п. 13. Приходъ состоитъ изъ одного села. Училище земское. Адресъ: ст. Ново-Троицкое, Инсарскаго у.

5) Село **Голицыно Богородское**. Храмъ Казанско-Богородицкій, съ придѣломъ во имя св. и чудотв. Николая, деревянный, построенъ въ 1879—84 г., разстояніемъ отъ г. Пензы 147 в., отъ у. гор. 29 в. Въ д. Дракинѣ часовня во имя преп. Серафима, Саровскаго чудотв. Причта положено:

священникъ, діаконъ и псаломщикъ. Земли усадебной 1 д., пахатной 33 д., сѣнокосной 1 д. Жалованье по окладу V кл. Братскаго дохода 590 р. Домъ для священника церковный. Прихожанъ м. п. 939, ж. п. 977. Приходъ состоитъ изъ села и дер. Кашкаровки (въ 3 в.). Въ селѣ церк.-пр. школа мужская и женское земское училище. Адресъ: ст. Ромоданово, чрезъ Б.-Голицынское Вол. Правл.

6) Село **Голубцовка** (Княжъ-Павлово). Храмъ Казанско-Богородицкій, деревянный, построенъ въ 1875 г., разстояніемъ отъ г. Пензы 160 в., отъ у. гор. 37 в. При сельцѣ Городищахъ церковь въ честь Казанской иконы Божіей Матери, деревянная, построенная въ 1873 г. Въ дер. Козловкѣ кладбищенская церковь во имя св. и чудотв. Николая, деревянная, построенная въ 1852 г. Причта положено: священникъ, діаконъ и псаломщикъ. Земли усадебной 1 д., пахатной 32 д. Кромѣ того пожертвованной въ пользу церкви 17 д. Жалованье по окладу V кл. Братскаго дохода 566 р. Для священника домъ общественный. Прихожанъ м. п. 1017, ж. п. 1086. Приходъ состоитъ изъ села, с—ца Городищъ (въ 2 в.) и дер. Козловки (въ 4 в.). Ц.-пр. попечительство. Въ селѣ и д. Козловкѣ ц.-прих. школы. Адр. ст. Лада, Саранск. у.

7) Село **Евлашево** (Покровское). Храмъ Покрова Пр. Богородицы, съ теплымъ придѣломъ въ честь Спаса Нерукотвореннаго образа, каменный, построенъ въ 1764 г., разстояніемъ отъ г. Пензы 150 в., отъ у. гор. 27 в. Причта положено: священникъ и псаломщикъ. Земли усадебной 2 дес., пахатной и сѣнокосной 35 д. Пожертвованной земли пахатной и луговой 63 д. Домъ у священника церковный. Жалованья 392 р. Братскаго дохода 210 р. Церк.-причт. вклада 568 р. Прихожанъ м. п. 495, ж. п. 470. Приходъ состоитъ изъ села и дер. Маматовки (въ 2 в.). Въ селѣ церк. прих. школа. Адресъ: ст. Ромоданово, чрезъ Б.-Голицынское Вол. Пр.

8) Село **Елховка** (Большая, Архангельское). Храмъ Рождества Христова, съ придѣломъ во имя св. арханг. Михаила, деревянный, теплый, построенъ въ 1905 г., разстояніемъ отъ г. Пензы 135 в., отъ у гор. 12 в. Причта положено: священникъ, діаконъ и псаломщикъ. Земли усадебной

1 д., пахатной 30 д. и сѣнокосной 3 д., въ томъ числѣ 17 д. неудобны. Жалованья 539 р. Братскаго дохода 500 р. Причтоваго вклада 100 р. Для священника домъ церковный. Прихожанъ м. п. 814, ж. п. 811; уклонившихся въ молоканскую секту м. п. 1. Приходъ состоитъ изъ села и дер. Елховки Малой (въ 2 в.), Кривозерья (въ 6 в.), Аксенова (въ 4 в.) и Инятъ (въ 6 в.). Въ селѣ церк.-прих. школа. Адресъ: г. Саранскъ.

9) Село **Еремѣево**. Храмъ во имя св. и чудотв. Николая, деревянный, теплый, перестроенъ въ 1887 г., разстояніемъ отъ г. Пензы 145 в., отъ у. гор. 25 в. Причта положено: священникъ и псаломщикъ. Жалованья 392 р. Братскаго дохода 450 р. Причтоваго капитала 545 р. Церк. капитала 2559 р. Домъ для священника церковный. Земли усадебной 2 д., пахатной 33 д. Прихожанъ м. п. 611, ж. п. 596. Приходъ состоитъ изъ села, д. Приволья (въ 2 в.) и Кадышевки (въ 3 в.). Ц.-пр. попечительство. Въ селѣ ц.-прих. школа. Адр. г. Саранскъ

10) Село **Иваповское** (Дербенка). Храмъ во имя св. прор. предтечи Крестителя Іоанна, деревянный, холодный, построенъ въ 1888 г., разстояніемъ отъ г. Пензы 137 в., отъ у. гор. 29 в. Причта положено: священникъ и псаломщикъ. Земли усадебной полевой 32 д. Жалованья 392 р. Братскаго дохода до 200 р. Домъ для священника церковный. Прихожанъ м. п. 309, ж. п. 321. Приходъ состоитъ изъ одного села. Адресъ ст. Ромоданово, Саранскаго у.

11) Село **Константиновка**. Храмъ Казанско-Богородицкій, съ придѣломъ во имя св. и чудотв. Николая, каменный, построенъ въ 1884 г., разстояніемъ отъ г. Пензы 150 в., отъ у. гор. 29 в. Причта положено: священникъ и псаломщикъ. Земли усадебной 1 д., пахатной 29 д., сѣнокосной 3 д. Въ пользу церкви пожертвовано 9 д. земли. Жалованья 392 р Братскаго дохода до 500 р. Причтоваго капитала за отчужденную землю 400 р. Домъ для священника общественный. Прихожанъ м. п. 694, ж. п. 717; кромѣ того уклонившихся въ молоканскую секту м. п. 1, ж. п. 1. Приходъ состоитъ изъ села и дер. Каменки (въ 3 в.) и Зоринки (въ

1 в.). Ц.-прих. попечительство. Ц.-прих. школа. Адресъ: ст. Ромодановo. Саранск. у.

12) Село **Лада** (Богородское, Курское Займище). Храмъ Казанско-Богородицкій, съ придѣлами во имя св. и чуд. Николая и св. Александра Свирскаго, деревянный, построенъ въ 1711 г., разстояніемъ отъ г. Пензы 170 в., отъ у. гор. 40 в., 9 апрѣля 1906 г. сгорѣлъ. Другая церковь во имя Живоначальной Троицы, деревянная, теплая, построена въ 1867 г. Причта положено: священникъ, діаконъ и псаломщикъ. Земли 34 д., пожертвованной на благоукрашеніе храма 24 д. и 17 д. Жалованья 234 р. Братскаго дохода 1400 р. Вклада церковнаго 1300 р. Въ пользу причта вкладъ 600 р. Дома для членовъ причта церковные. Прихожанъ м. п. 1678, ж. п. 1913; уклонившихся въ расколъ ж. п. 1. Приходъ состоитъ изъ села и дер. Большой Сыропятовки, Малой Сыропятовки, Рожновки, Старой Рожновки, Самодуровки (въ 1 в.) и Васильевки (въ 3 в.). Церк.-прих. попечительство. Въ селѣ училище земское. Адр. ст. Лада, Саранск. у.

13) Село **Лопатино** (Никольское, Казанское). Храмъ Казанско-Богородицкій, съ теплымъ придѣломъ во имя св. и чудотв. Николая, построенъ въ 1788 г., разстояніемъ отъ г. Пензы 140 в., отъ у. гор. 20 в. Причта положено: священникъ и псаломщикъ. Земли 34 д. Жалованья 392 р. Братскаго дохода 300 р. Домъ для священника общественный. Прихожанъ м. п. 380, ж. п. 386. Приходъ состоитъ изъ села и дер. Репьевки (въ 2 в.). Школа грамоты. Адр. г. Саранскъ.

14) Село **Михайловка Старая** (Александровка). Храмъ Живоначальной Троицы, съ теплымъ придѣломъ во имя св. арханг. Михаила, каменный, построенъ въ 1814 г., разстояніемъ отъ г. Пензы 140 в., отъ у. гор. 20 в. Причта положено: священникъ, діаконъ и псаломщикъ. Земли усадебной 2 д., пахатной 33 д., но удобной мало. Жалованья 539 р. Братскаго дохода 457 р. Причтоваго капитала 200 р. Домъ для священника общественный. Прихожанъ м. п. 969, ж. п. 1037. Приходъ состоитъ изъ села и дер. Холеневки (въ 1 в.) и Покрышкина (въ $^1/_2$ в.). Церк.-прих. попечительство. Второклассная мужская школа. Адр. г. Саранскъ.

15) Село **Пушкино** (Воскресенское). Храмъ Воскресенія Христова, съ теплымъ придѣломъ во имя св. кн. Александра Невскаго, каменный, построенъ въ 1802 г., разстояніемъ отъ г. Пензы 150 в, отъ у. гор. 33 в. Причта положено: священникъ, діаконъ и псаломщикъ. Земли усадебной 3 д., пахатной и сѣнокосной 39 д., въ пользу церкви пожертвованной 10 д. Жалованье по окладу V кл. 164 р. 64 к. Братскаго дохода 936 р. Причтоваго капитала за отчужденную землю 1230 р. Домъ для священника общественный. Прихожанъ м. п. 1246, ж. п. 1347. Приходъ состоитъ изъ села и дер. Евфимовки (въ 3 в.). Въ селѣ училище земское. Адр. ст. Ромоданово, Саранск. у.

16) Село **Ромоданово** (Никольское). Храмъ во имя свят. и чуд. Николая, каменный, построенъ въ 1901 г., разстояніемъ отъ г. Пензы 144 в., отъ у. гор. 25 в. Причта положено: священникъ, діаконъ и псаломщикъ. Земли усадебной 3 д., пахатной 30 д. Жалованья 168 р. Братскаго дохода 430 р. Причтоваго капитала 1000 р. Домъ для священника общественный. Прихожанъ м. п. 703, ж. п. 763; кромѣ того уклонившихся въ молоканскую секту м. п. 45, ж. п. 41. Приходъ состоитъ изъ села и дер. Тарбѣевки (въ $^1/_2$ в.), Каменки и Зоринки (въ 3 в.). Ц.-пр. попечительство. Въ селѣ училище земское. Адр. ст. Ромоданово, Саранск. у.

17) Село **Салма** (Пролей). Храмъ Спаса Нерукотвореннаго Образа, съ придѣлами во имя св. арханг. Михаила и св. Андрея Стратилата, каменный, холодный, построенъ въ 1821 г., разстояніемъ отъ г. Пензы 150 в, отъ у. гор. 25 в. При немъ церковь въ честь Казанской иконы Божіей Матери, деревянная, теплая, построена въ 1848 г. Причтъ состоитъ изъ священника и псаломщика. Земли усадебной 2 д., пахатной 33 дес., пожертвованной 2 д. Жалованья 392 р. Братскаго дохода 300 р. Домъ для священника церковный. Прихожанъ м. п. 653, ж. п. 711. Приходъ состоитъ изъ одного села. Училище земское. Адр. ст. Ромоданово, Сар. у.

18) Село **Саловка** (Знаменское). Храмъ Преображенія Господня, съ теплыми придѣлами Знаменія Божіей Матери и въ честь Смоленской иконы Божіей Матери, разстояніемъ отъ

г. Пензы 137 в., отъ у гор. 20 в. При немъ кладбищенская церковь Знаменія Божіей Матери, деревянная, холодная, Причта положено: священникъ и псаломщикъ. Земли пахатной 33 д. Жалованья 392 р. Братскаго дохода 425 р. Домъ для священника общественный. Въ пользу церкви и причта вкладъ 1515 р. Прихожанъ м. п. 668, ж. п. 701, уклонившихся въ расколъ безпоповщинской секты м п. 52, ж. п. 57. Приходъ состоитъ изъ села и дер. Нов. Михайловки (въ 2 в.). Въ селѣ училище земское, а въ д. Н. Михайловкѣ ц.-пр. школа. Адр. г. Саранскъ.

19) Село **Саморуково** (Архангельское). Храмъ во имя св. арханг. Михаила, деревянный, холодный, построенъ въ 1870 г., разстояніемъ отъ г. Пензы 150 в., отъ у. гор. 32 вер. Причта положено: священникъ и псаломщикъ. Земли усадебной 3 д., пахатной 30 д. и сѣнокосной 3 д. Жалованья 392 р. Братскаго дохода 95 р. Домъ для священника церковный. Прихожанъ м. п. 475, ж. п. 494, совратившихся въ молоканскую секту ж. п. 1. Приходъ состоитъ изъ села и дер. Содома, Княжихи (въ 4 в.), Александровки, Шильникова (въ 2 в.). Въ селѣ училище земское. Адресъ: станція Ромодаиово, Саранск. у.

20) Село **Смольково** (Богородское). Храмъ въ честь Тихвинской иконы Божіей Матери, съ теплыми придѣлами во имя св. и чудотв. Николая и св. муч. Харлампія, каменный, построенъ въ 1810 г., исправленъ въ 1892 г., разстояніемъ отъ г. Пены 148 в., отъ у. гор. 24 в. Причта положено: священникъ и псаломщикъ. Земли усадебной 1 д., пахатной 33 д. Жалованья 392 р. Братскаго дохода 206 р. Домъ для священника общественный. Прихожанъ м. п. 348. ж. п. 360. Приходъ состоитъ одного села. Училище земское. Адр. гор. Саранскъ.

21) Село **Трофимовщина**. Храмъ во имя св. Живоначальной Троицы, съ придѣлами во имя св. и чуд Николая и св Димитрія Ростовскаго, а въ трапезной въ память Срѣтенія Господня, деревянный, построенъ въ 1875 г., разстояніемъ отъ г. Пензы 150 в., отъ у. гор. 37 в. Старая церковь во имя св. арханг. Михаила, деревянная, теплая, построена въ

1791 г. Причта положено: 2 священника, діаконъ и 2 псаломщика. Земли усадебной 3 д., полевой 30 д. Жалованья 366 р. Братскаго дохода 800 р. Дома для священниковъ общественные. Прихожанъ м. п. 2212, ж. п. 2289, кромѣ того совратившихся въ молоканскую секту м. п. 36, ж. п. 24. Приходъ состоитъ изъ села и дер. Стар. Карачихи, Уришки (въ 1 в.), Новой Карачихи, Садома (въ 4 в.), Киселихи (въ 3 в.), Грабовки (въ 5 в.), Юсуповки (въ 7 в.). Въ селѣ двухклассное мин. училище. Адр. ст. Ромоданово, Саранск. у.

22) Село **Чуфарово**. Храмъ во имя св. Живоначальной Троицы, съ теплымъ придѣломъ, въ честь и память Покрова Пр. Богородицы, деревянный, построенъ въ 1866 г., разстояніемъ отъ города Пензы 180 в., отъ у. гор. 35 в. Деревянная часовня въ память Царя-Освободителя Александра II. Причта положено: священникъ, діаконъ и псаломщикъ. Земли 90 д., въ томъ числѣ 30 д. неудобной. Жалованье по окладу V кл. Братскаго дохода 375 р. Домъ для священника церковный. Прихожанъ м. п. 903, ж. п. 963. Приходъ состоитъ изъ села и дер. Новой Куриловки (въ 5 в.), Старой Куриловки (въ 5 в.), Кургана (въ 4 в.). Въ селѣ училище земское. Адресъ: ст. Ромоданово, Саранск. у.

23) Село **Языково** (Ахтырское). Храмъ въ честь Ахтырской иконы Божіей Матери, деревянный, построенъ въ 1856 г., разстояніемъ отъ г. Пензы 150 в., отъ у. гор. 35 вер. Причта положено: священникъ и псаломщикъ. Земли усадебной 1 д., полевой 45 д. Дома для членовъ причта церковные. Жалованья 392 р. Братскаго дохода 87 р. Церковь имѣетъ вкладъ 600 р. Прихожанъ м. п. 161, ж. п. 154. Приходъ состоитъ изъ одного села. Адресъ: ст. Ромоданово, чрезъ Богородско-Голицынское Вол. Пр.

Чембарскій уѣздъ.

Чембарскій у. лежитъ въ ю.-з. углу губерніи, на границахъ Н.-Ломовскаго и Пензенскаго уѣздовъ. Пензен. губ. Моршанскаго и Кирсановскаго уу. Тамбовской губ. и Сердоб-

скаго у. Саратовской губ., занимаетъ пространство въ 3977, 3 кв. верстъ или 414,302 дес. Почва преимущественно черноземная, мѣстами, по горамъ, глинистая и песчано-глинистая. Большая часть уѣзда орошается системой р. Хопра и частью—бассейна Оки. Изъ рѣкъ можно указать на Ворону, Арчаду, притоки Хопра, Пачелму, Б. Чембаръ, Поимъ и др.,—притоки Вороны, М. Атмисъ—притокъ Цны. Ни одна рѣка въ предѣлахъ уѣзда не судоходна и не сплавная. Озера и болота не значительны. Лѣсовъ въ уѣздѣ очень мало, всего 24,015 д. изъ коихъ 16,587 д. принадлежитъ частнымъ владѣльцамъ, 6076—крестьянамъ, 839—казнѣ и 513—городу. Населенныхъ пунктовъ въ уѣздѣ 190. Наибольшіе изъ нихъ Поимъ (8747 д. об. п.), Невѣжкино (6474), Кевдо-Вершина (3800). Главное занятіе жителей—земледѣліе. Въ 1904 г. было засѣяно—123,145 дес., главнымъ образомъ рожью, овсомъ. просомъ, чечевицей и коноплей. Плантаціями подсолнечника занято до 430 дес. По развитію скотоводства уѣзду въ губерніи принадлежитъ третье мѣсто; держатъ много свиней и тонкорунныхъ овецъ. Существуетъ казенный племенной разсадникъ, до 16 конныхъ заводовъ и много племенныхъ овчаренъ. Садоводство и огородничество развиты слабо. Пасѣкъ въ 1904 г. было 184 съ 4206 ул. Фабрично-заводская дѣятельность развита довольно слабо. Въ 1904 г. было промышленныхъ заведеній 483 (главные—винокуренные заводы, кожевенные, паровыя мельницы) съ 1251 раб. и суммой производства на 599,865 руб. Кустарные промыслы также развиты слабо. Всего болѣе—гончаровъ, телѣжниковъ и др. Всего этими промыслами въ у. занимается 828 дворовъ. Въ отхожіе промыслы уходитъ ежегодно до 6500 сел.-хозяйственныхъ рабочихъ. Въ уѣздѣ 2 земскихъ больницы (1—городская, 1—въ с. Свищевкѣ).

Г. Чембаръ расположенъ на покатости, при сліяніи рѣкъ Б. и М. Чембара, образующихъ озеро, на разстояніи отъ Пензы въ 120 в., и сосѣднихъ городовъ—Керенска въ 90 в., Н.-Ломова въ 70 в. Первоначально онъ былъ татарскимъ селеніемъ, какъ показываетъ самое названіе, но позднѣе заселенъ русскими. Въ 1780 г. селеніе это сдѣлано посадомъ, а

въ 1784 г. переименовано въ уѣздный городъ Пензенскаго намѣстничества. Промышленность города ничтожна: промышленныхъ заведеній всякаго рода насчитывается 11. На базарахъ болѣе обширная торговля хлѣбомъ, пенькой и животными продуктами. Значительная часть жителей города занимается хлѣбопашествомъ. Къ достопримѣчательностьмъ г. относятся: «Царская» церковь, осн. 1838 г. въ память шестинедѣльнаго пребыванія Имп. Николая I въ Чембарѣ и д. Антюшина, въ которомъ въ дѣтствѣ жилъ В. Г. Бѣлинскій, учившійся въ здѣшнемъ уѣздномъ училищѣ. Въ память Бѣлинскаго устроена библіотека-читальня. (Прочія свѣд. объ уѣздѣ и гор. см. въ стат. табл.).

Первый благочинническій округъ.

1) Г. **Чембара** Соборный храмъ Покрова Пр. Богородицы, съ придѣлами въ честь Тихвинской иконы Божіей Матери и во имя св. кн. Александра Невскаго, каменный, теплый, построенъ въ 1837 г., расширенъ и перестроенъ въ 1875—89 г., разстояніемъ отъ г. Пензы 120 в. Къ соборному храму приписана кладбищенская Тихвинская церковь. Домовыхъ церквей двѣ: 1, въ честь Рождества Пр. Богородицы, устроенная въ 1838 г. дворянствомъ Пензенской губерніи изъ дома уѣзднаго училища, въ память проживанія здѣсь Государя Императора Николая I въ 1834 г., деревянная, теплая; 2, во имя св. Митрофана, святителя Воронежскаго при тюремномъ замкѣ, теплая, устроенная въ 1867 г. При соборномъ храмѣ каменная часовня, устроенная въ 1881 году въ память Государя Императора Александра II. Причтъ состоитъ изъ протоіерея, 2 священниковъ, 2 діаконовъ и 2 псаломщиковъ. Земли отъ прихожанъ—крестьянъ около 40 д. Причтов. капитала 3098 р. Братскаго дохода 958 р. (на причтъ?). За службу въ училищной церкви и въ тюремной церкви соборный причтъ получаетъ по 120 р. въ годъ. Діаконы и псаломщикъ живутъ въ церковномъ домѣ. Прихожанъ м. п. 2655, ж. п. 2591. Приходъ состоитъ изъ жителей города и дер. Кашуровки (въ 4 в.), Сярды (въ 10 в.), Макаровки, Сяски-

на, Клычево тожъ (въ 4 в.), с-ца Волчкова (въ 1 в.). Церк.-прих. школа. Адресъ: г. Чембаръ.

2) Г. Чембара Николаевскій храмъ съ придѣлами Казанско-Богородицкимъ и во имя св. Димитрія Солунскаго, каменный, теплый, построенъ въ 1790 г., перестроенъ 1875—81 г. Причта положено: священникъ, діаконъ и псаломщикъ. Земли отведенной прихожанами 27 д. Братскаго дохода 478 р. Причтоваго капитала 2200 р. Дома для священника и діакона церковные. Прихожанъ м. п. 941, ж. п. 938. Приходъ состоитъ изъ горожанъ, с-ца Жукова и д. Волчкова.

3) Село Болкашино (Рождественское). Храмъ Рождества Христова, съ придѣлами Покрова пр. Богородицы и во имя св. ап. Матѳія, каменный, построенъ въ 1883 г., разстояніемъ отъ г. Пензы 100 в., отъ у. гор. 17 в. Причта положено: священникъ, діаконъ и псаломщикъ. Земли усадебной 3 д., пахатной 33 д. Жалованья 168 р. Братскаго дохода 760 р. Прихожанъ м. п. 1383, ж. п. 1400. Приходъ состоитъ изъ села и дер. Рыкова (въ 3 в. за рѣкою Большой Чембаръ), Березкиной (въ 2 в.), Тюняевки (въ 4 в.), Устья (въ 5 в.), Болкашенки (въ 7 в.). Церк.-пр. попечительство. Въ селѣ училище земское. Адресъ: г. Чембаръ.

4) Село Врагъ (Оврагъ) Волчій (Чембарскіе хутора). Храмъ Казанско-Богородицкій, деревянный, построенъ въ 1893 г., разстояніемъ отъ г. Пензы 140 в., отъ у. гор. 20 в. Причта положено: священникъ, діаконъ и псаломщикъ. Земли усадебной 1 д., пахатной 33 д. Жалованья 147 руб. Братскаго дохода 1180 р. Причтоваго вклада 800 р. Дома для священника и діакона общественные. Прихожанъ м. п. 1131, ж. п. 1171. Приходъ состоитъ изъ села и дер. Щетинина (въ 2 в.), Ивановки (въ 6 в.). Въ селѣ училище земское, въ д. Щетининой школа грамоты. Адр г. Чембаръ.

5) Село Городокъ. Храмъ Покрова Божіей Матери, деревянный, холодный, построенъ въ 1775 г., а перестроенъ въ 1869 г., разстояніемъ отъ г. Пензы 130 в., отъ у. гор. 7 в. Причта положено: священникъ и псаломщикъ. Земли 39 д. Жалованья 392 р. Домъ для священника церковный. Причто-

ваго капитала 200 р. Прихожанъ м. п. 480, ж. п. 453. Приходъ состоитъ изъ села и дер. Исаевки (въ 2 в. за р. Чембаромъ). Въ селѣ церк.-прих. школа. Адр. г. Чембаръ.

6) Село **Григорьевка** (Спицины хутора, Спицино). Храмъ во имя св. и чуд. Николая, деревянный, построенъ въ 1899 г., разстояніемъ отъ г. Пензы 120 в., отъ у. гор. 25 вер. Причта положено: священникъ и псаломщикъ. Земли 33 дес. Жалованья 392 р. Братскаго дохода 700—800 р. Дома общественные. Прихожанъ м. п. 494, ж. п. 574. Приходъ состоитъ изъ села и дер. Васильевки (въ $1^1/_2$ в.), Кейпенки (въ $2^1/_2$ в.) и Поповки (въ 3 в.). Въ селѣ церк.-пр. школа. Адр. г. Чембаръ, чрезъ Полянское Вол. Пр.

7) Село **Грязнуха**. Храмъ Покрова Пр. Богородицы, деревянный, холодный, построенъ въ 1870 г., разстояніемъ отъ г. Пензы 150 в., отъ у. гор. 30 в. Причта положено: священникъ, діаконъ и псаломщикъ. Земли усадебной 7 д., пахатной 33 д. Жалованья 539 р. Братскаго дохода 750 р. Дома—для священника и псаломщика церковные, для діакона общественный. Прихожанъ м. п. 1226, ж. п. 1268. Приходъ состоитъ изъ села и дер. Красавки (въ 2 в. за р. Сюверной) и Алексѣевки (въ 2 в.). Въ селѣ училище земское. Адресъ: г. Чембаръ.

8) Село **Доншино**. Храмъ во имя св. и чуд. Николая, деревянный, холодный, построенъ въ 1869 г., разстояніемъ отъ г. Пензы 125 в., отъ у. гор. 7 в. Причта положено: священникъ, діаконъ и псаломщикъ. Земли 33 д. Жалованья 168 р. Братскаго дохода 800 р. Дома для священника и псаломщика церковные. Прихожанъ м. п. 1230, ж. п. 1140. Приходъ состоитъ изъ села и дер. Пяркина (въ 1 в.). Въ селѣ церк.-пр. школа. Адресъ: г. Чембаръ.

9) Село **Каменка**. Храмъ (молитвенный домъ) Казанско-Богородицкій, деревянный, холодный, построенъ въ 1905 г., разстояніемъ отъ г. Пензы 145 в., отъ у. гор. 25 в. Причта положено: священникъ и псаломщикъ. Земли усадебной 3 д., пахатной 33 д. Жалованья 392 р. Братскаго дохода 510 р. Дома церковные. Прихожанъ м. п. 876, ж. п. 878. Приходъ состоитъ изъ села и дер. Масловки, Русской Масловки, Го-

родецкіе хутора тожъ, (въ 3 в.). Въ селѣ церк.прих. школа. Адресъ: г. Чембаръ.

10) Село **Камынино**. Храмъ Покрова Пр. Богородицы, деревянный, холодный, построенъ въ 1879 г., разстояніемъ отъ г. Пензы 120 в, отъ у. гор. 3 в. Причта положено: священникъ, діаконъ и псаломщикъ. Земли усадебной 3 д., пахатной 33 д., сѣнокосной 10 д. Жалованья 168 р. Братскаго дохода 1000 р. Домъ для священника церковный. Прихожанъ м. п. 1071, ж. п. 1116. Приходъ состоитъ изъ села и д. Румяновки (въ 2 в.). Училище земское. Адр. г. Чембаръ.

11) Село **Карсаевка** (Никольское). Храмъ во имя св. и чуд. Николая, деревянный, теплый, построенъ въ 1754 г., перестроенъ въ 1873 г., разстояніемъ отъ г. Пензы 130 в., отъ у. гор. 15 в. Въ память Государя Императора Александра II каменная часовня. Причта положено: священникъ, діаконъ и псаломщикъ. Земли пахатной 33 д., сѣнокосной 4 д. Жалованья 229 р. 32 к. Братскаго дохода до 1000 р., Причтоваго капитала 100 р., церк. 721 р. Приходъ состоитъ изъ села и дер. Старой Каштановки (въ 1 в.). Училище одноклассное образцовое инородческое. Адресъ: г. Чембаръ.

12) Село **Каштановка Новая**. Храмъ во имя свят. и чуд. Николая, съ теплыми придѣлами Казанско-Богородицкимъ и во имя св. Александра Невскаго, деревянный, построенъ въ 1870 г., разстояніемъ отъ г. Пензы 135 в., отъ у. г. 13 в. Причта положено: священникъ и псаломщикъ. Жалованья 392 р. Братскаго дохода 570 р. Земли 33 д. Дома церковные. Прихожанъ м. п. 861, ж. п. 886. Приходъ состоитъ изъ одного села. Училище земское. Адресъ: ст. Поимъ.

13) Село **Кевдовершина** (Архангельское). Храмъ во имя св. арх. Михаила, деревянный, холодный, построенъ въ 1864 г., разстояніемъ отъ г. Пензы 110 в., отъ у. г. 18 в. Причта положено: священникъ, діаконъ и псаломщикъ. Земли усадебной 3 д., полевой 33 д. Жалованья 229 р. 32 к. Братскаго дохода 1136 р. Церк. капитала 2313 р. Дома для членовъ причта церковные. Прихожанъ м. п. 1910, ж. п. 1890. Приходъ состоитъ изъ одного села. Ц.-пр. попечительство. Училище земское. Адресъ: г. Чембаръ.

14) Село **Ключи** (Дмитріевское). Храмъ во имя св. великомуч. Димитрія Солунскаго, съ теплымъ придѣломъ во имя святит. Николая, деревянный, построенъ въ 1876—1881 г., разстояніемъ отъ г. Пензы 110 в., отъ у. гор. 6 в. Причта положено: священникъ, діаконъ и псаломщикъ. Земли усадебной 3 д., пахатной 66 д., сѣнокосной 12 д. Жалованья 229 р. 32 к. Братскаго дохода 650 р. Дома для членовъ причта церковные. Прихожанъ м. п. 1317, ж. п. 1338. Приходъ состоитъ изъ села и дер. Толстова (смежн. съ селомъ) и Языкова (въ 6 в.). Въ с. училище земское. Адр. г. Чембаръ.

15) Село **Крюковка** (Крюково). Храмъ во имя свят. и чуд. Николая, деревянный, теплый, построенъ въ 1867 г., разстояніемъ отъ г. Пензы 110 в., отъ у. гор. 11 в. Причта положено: священникъ, діаконъ и псаломщикъ. Земли усадебной 2 д., пахатной 33 д. Жалованья 168 р. Братскаго дохода 706 р. Причтоваго вклада 1300 р. Церк. капитала 1742 р. Дома—у священника церковный, у діакона и псаломщика общественные. Въ пользу причта вкладъ 1000 р. Прихожанъ м. п. 1108, ж. п. 1104; въ томъ числѣ раскольниковъ м. п. 33, ж. п. 36. Приходъ состоитъ изъ одного села. Одноклассное образцовое училище. Адресъ: г. Чембаръ.

16) Село **Кукарки**. Храмъ во имя свят. и чуд. Николая, деревянный, холодный, построенъ въ 1902 г., разстояніемъ отъ г. Пензы 130 в., отъ у. гор. 7 в. Причта положено: священникъ и псаломщикъ. Земли $35^1/_2$ д. Дома общественные. Братскаго дохода 300 р. Жалованья 392 р. Прихожанъ м. п. 871, ж. п. 904. Адресъ: г. Чембаръ.

17) Село **Куликовка**. Храмъ во имя св. архистр. Михаила, деревянный, холодный, построенъ въ 1796 г., распространенъ въ 1836 г. и въ 1881 г., разстояніемъ отъ гор. Пензы 135 в., отъ у. гор. 18 в. Причта положено: священникъ, діаконъ и псаломщикъ. Земли пахатной и сѣнокосной $54^1/_4$ дес. Дома у священника и діакона церковные. Жалованья 164 р. 64 к. Братскаго дохода 1200 р. Прихожанъ м. п. 1150, ж. п. 1172. Приходъ состоитъ изъ села и дер. Пятины (въ 2 в.), Исаевки (въ 7 в.), Головинки (въ 3 в.). Въ селѣ училище земское. Адресъ: г. Чембаръ.

18) Село **Линевка**. Храмъ во имя свят. и чуд. Николая, деревянный, холодный, построенъ въ 1875 г., разстояніемъ отъ г. Пензы 126 в., отъ у. гор. 8 в. Причта положено: священникъ и псаломщикъ. Земли 33 д. Жалованья 392 р. Братскаго дохода 528 р. Дома общественные. Прихожанъ м. п. 749, ж. п. 738. Приходъ состоитъ изъ села и дер. Полешовки (смежн. съ селомъ) и Озерокъ (въ 1 в.). Въ селѣ училище земское. Адресъ: г. Чембаръ.

19) Село **Липовка**. Храмъ во имя св. арх. Михаила, каменный, холодный, построенъ въ 1904 г., разстояніемъ отъ г. Пензы 140 в., отъ у. гор. 25 в. Причта положено: священникъ и псаломщикъ. Земли 33 д. Жалованья 392 р. Дома общественные. Прихожанъ м. п. 337, ж. п. 333. Адресъ: ст. Томала, Ряз.-Ур. ж. д.

20 Село **Мача** (Михайловское, Архангельское). Храмъ во имя св. Троицы, съ придѣломъ во имя св. архангела Михаила, каменный, теплый, построенъ въ 1902 г., разстояніемъ отъ г. Пензы 126 в., отъ у. гор. 3 в. Причта положено: два священника, діаконъ и два псаломщика. Земли 68 д. Жалованья 358 руб. 68 коп. Братскаго дохода по 1000 р. на штатъ. Дома у священниковъ церковные. Прихожанъ м. п. 2220, ж. п. 2272. Приходъ состоитъ изъ села и дер. Головинки и Березенки (въ $^1/_2$ в.). Въ селѣ земское училище. Адресъ: г. Чембаръ.

21) Село **Обвалъ**. Храмъ Богоявленія Господня, каменный, холодный, построенъ въ 1832 г. исправленъ въ 1892 г., разстояніемъ отъ г. Пензы 140 в., отъ у. гор. 25 в. Причта положено: священникъ, діаконъ и псаломщикъ. Земли пахатной 64 дес. Жалованья 229 р. 32 к. Братскаго дохода 650 р. Домъ у священника церковный. Прихожанъ м. п. 896, ж. п. 903. Приходъ состоитъ изъ села и хуторовъ Невѣженскихъ (въ 1 в. за р. Суверней) и Шелалейскихъ (въ 2 в. за той же рѣкой). Въ селѣ училище земское. Адр. г. Чембаръ.

22) Село **Ольшанка** (Альшанка, Акшинка). Храмъ Казанско-Богородицкій, деревянный, холодный, построенъ въ 1884 г., разстояніемъ отъ г. Пензы 145 в., отъ у. гор. 25 в. Причта положено: священникъ и псаломщикъ. Земли 33 д. Жалованья

392 р. Братскаго дохода 450 р. Дома общественные. Прихожанъ м. п. 528, ж. п. 542. Приходъ состоитъ изъ одного села. Церк.-прих. попечительство и ц.-прих. школа. Адр. г. Чембаръ.

23) Село **Пичевка**. Храмъ во имя свят. и чудотв. Николая, деревянный, холодный, построенъ въ 1852 г., перестроенъ съ 1890 г., разстояніемъ отъ г. Пензы 130 в., отъ у. гор. 15 в. Церк. капитала 3472 р. Причта положено: священникъ, діаконъ и псаломщикъ. Земли усадебной около 2 дес., а пахатной 33 д. Жалованья 165 р. Братскаго дохода 1405 р. Дома для членовъ причта церковные. Прихожанъ м. п. 1674, ж. п. 1705. Приходъ состоитъ изъ села и дер. Козловки (въ $^1/_2$ в.) и Киселевки (въ 4 в.). Въ селѣ училище земское. Адр. г. Чембаръ.

24) Село **Поляны** (Рождественское). Храмъ Рождества Христова, деревянный, теплый, построенъ въ 1783 г., перестроенъ въ 1864 г., разстояніемъ отъ г. Пензы въ 120 в., отъ у. гор. 7 в. Кромѣ того церковь во имя св. архангела Михаила, деревянная, холодная, построена въ 1905 г., Причта положено: два священника, діаконъ и два псаломщика. Земли усадебной 2 дес., пахатной 66 дес. Жалованья 378 р. Братскаго дохода 2000 р. Причтоваго вклада 100 р. Дома у священниковъ и діакона церковные. Прихожанъ м. п. 2105, ж. п. 2143. Приходъ состоитъ изъ села и деревень: Шавтель (въ 2 в.), Ростовки (въ 3 в.), Алексѣевки (въ 10 в.). Церк.-прих. попечительство. Второклассная мужская школа и земское училище. Адресъ: г. Чембаръ.

25) Село **Сулакъ**. Храмъ Казанско-Богородицкій, съ придѣлами во имя свят. и чуд. Николая и во имя архистр. Михаила, деревянный, теплый, построенъ въ 1881 г., разстояніемъ отъ г. Пензы 105 в., отъ у. гор. 15 в. Церковн. капитала 350 р. Причта положено: священникъ и псаломщикъ. Земли усадебной 2 д., пахатной 33 д. Жалованья 392 руб. Братскаго дохода 625 р Дома церковные. Прихожанъ м. п. 719, ж. п. 705. Приходъ состоитъ изъ одного села. Церк.-прих. попечительство. Училище земское. Адр. г. Чембаръ.

26) Село **Тархово** (Христорождественское). Храмъ Рождества Христова, съ придѣломъ во имя св. великомуч. Ди-

митрія, деревянный, теплый, построенъ въ 1777 г., перестроенъ въ 1854 г., разстояніемъ отъ г. Пензы 122 в., отъ у. гор. 5 в. Причта положено: священникъ, діаконъ и псаломщикъ. Земли усадебной 4½ д., пахатной 33 д. Жалованья 539 р. Братскаго дохода 1030 р. Дома для священника и псаломщика церковные. Прихожанъ м. п. 1067, ж. п. 1079. Приходъ состоитъ изъ села и дер. Масловки (въ 10 в.), Наумовки (въ 20 в.), Косьминки (въ 4 в.), Тихоновки (въ 3 в.). Церк.-пр. попечительство. Въ селѣ училище земское. Адресъ: г. Чембаръ.

27) Село **Чернышево** (Сѣверная, Архангельское). Храмъ во имя архистр. Михаила, съ придѣломъ во имя св. великом. Екатерины, каменный, теплый, построенъ въ 1859 г., разстояніемъ отъ г. Пензы 140 в., отъ у г. 17 в. Причта положено: священникъ, діаконъ и псаломщикъ. Земли усадебной 3 д., полевой 33 д. Жалованья 168 р. Братскаго дохода 789 р. Дома для членовъ причта церковные. Церк. капитала 1400 р., причтоваго 100 р. Прихожанъ м. п. 1183, ж. п. 1235. Приходъ состоитъ изъ села и дер. Лопатина (въ 4 в.) и Уваровки (въ 9 в.). Въ селѣ училище земское. Адресъ: гор. Чембаръ.

28) Село **Шелалейка**. Храмъ во имя свят. и чудотв. Николая, деревянный, холодный, построенъ въ 1863 г., разстояніемъ отъ г. Пензы 110 в., отъ у. гор. 7 в. Причта положено: священникъ и псаломщикъ. Земли усадебной 1 д., пахатной 32 д. Жалованья 392 р. Братскаго дохода 648 р. Домъ для священника общественный. Прихожанъ м. п. 709, ж. п. 707. Приходъ состоитъ изъ одного села. Церк.-прих. попечительство. Училище земское. Адресъ: г. Чембаръ.

Второй благочинническій округъ.

1) Село **Агапово**. Храмъ во имя св. Димитрія Ростовскаго, деревянный, холодный, построенъ въ 1839 г., разстояніемъ отъ г. Пензы 140 в., отъ у. гор. 30 в. Причта положено: священникъ и псаломщикъ. Земли усадебной 3 д., пахатной 33 д. Жалованья 392 р. Братскаго дохода 200 р.

Дома церковно-общественные. Прихожанъ м. п. 561, ж. п. 572; сверхъ того раскольниковъ м. п. 417, ж. п. 426. Приходъ состоитъ изъ села и дер. Бѣлозерокъ (въ 6 в.). Въ селѣ церк.-прих. школа. Адресъ: ст. Поимъ, чрезъ Агаповское Вол. Пр.

2) Село **Алексѣевка** (Ира). Храмъ Казанско-Богородицкій, каменный, холодный, построенъ въ 1822 г., разстояніемъ отъ г. Пензы 170 в., отъ у. гор 17 в. Причта положено: священникъ, діаконъ и псаломщикъ. Земли усадебной 2 дес., полевой 66 д. Жалованья 168 р. Братскаго дохода 750 р. Домъ для священника церковный. Прихожанъ м. п. 833, ж. п. 907. Приходъ состоитъ изъ села и дер. Росташи (въ 4 в.). Въ селѣ училище земское. Адресъ: ст. Поимъ, чрезъ Алексѣевское Вол. Пр.

3) Село **Богданиха**. Храмъ Покрова Пресв. Богородицы, деревянный, построенъ въ 1888 г., вновь перестроенъ въ 1897 г., разстояніемъ отъ г. Пензы 129 в., отъ у. гор. 32 в. Причта положено: священникъ и псаломщикъ. Земли 12 д. Жалованья 392 р. Братскаго дохода 340 р Дома общественные. Прихожанъ м. п. 239, ж. п. 236; сверхъ того раскольниковъ ж. п. 2. Приходъ состоитъ изъ одного села. Школа грамоты. Адресъ: ст. Поимъ, Чемб. у.

4) Село **Бѣльщина** (Новые Починки). Храмъ въ честь Владимірской иконы Божіей Матери, каменный, холодный, построенъ въ 1820 г., разстояніемъ отъ г. Пензы 130 в., отъ у. гор. 33 в. Причта положено: священникъ и псаломщикъ. Земли усадебной 2 дес., полевой 30 дес. Жалованья 392 р. Братскаго дохода 500 р. Причтоваго вклада 170 р. Дома— у священника церковный, у псаломщика общественный. Прихожанъ м. п. 453, ж. п. 462. Приходъ состоитъ изъ одного села. Церк.-прих. школа. Адресъ: ст. Поимъ, чрезъ Валовское Вол. Правл.

5) Село **Валовка Новая** (Новый Воловай). Храмъ во имя св. Троицы, съ теплыми придѣлами во имя препод. Алексія челов. Божія и во имя свят. великомуч. Димитрія Мироточиваго, каменный, построенъ въ 1821—27 году, разстояніемъ отъ г. Пензы 120 в., отъ у. гор. 27 в. Причта положено: священникъ и псаломщикъ. Земли усадебной 3 д., по-

левой 33 д. Жалованья 392 р. Братскаго дохода 472 р. Дома церковно-общественные. Причтоваго вклада 200 р. Прихожанъ м. п. 647, ж. п. 643. Церк.-прих. школа. Адр. ст. Поимъ, чрезъ Агаповское Вол. Пр.

6) Село **Валовка Старая**. (Старый Воловай). Храмъ Казанско-Богородицкій, съ придѣломъ во имя св. Николая, деревянный, построенъ въ 1897 г., разстояніемъ отъ г. Пензы 120 в., отъ у. гор. 25 в. Причта положено: священникъ и псаломщикъ. Земли усадебной 1 д. пахатной 32 д. Жалованья 392 р. Братскаго дохода 450 р. Дома церковные. Прихожанъ м. п. 489, ж. п. 551. Адр. ст. Поимъ, чрезъ Агаповское Вол. Пр.

7) Село **Высокое** (Дубовая вершина). Храмъ во имя св. архистр. Михаила, каменный, холодный, построенъ въ 1827—40 г., разстояніемъ отъ г. Пензы 170 в., отъ у. гор. 44 в. Причта положено: священникъ и псаломщикъ. Земли усадебной 1½ д., пахатной 33 д. Жалованья 392 р., Братскаго дохода 600 р. Дома—для священника церковный, а для псаломщика общественный. Прихожанъ м. п. 791, ж. п. 842; молоканъ м. п. 14, ж. п. 20. Приходъ состоитъ изъ села и дер. Кулеватова (въ 3 в.). Въ селѣ церк.-прих. школа. Адр. ст. Поимъ, чрезъ Высокинское Вол. Пр.

8) Село **Глѣбовка** (Никольское). Храмъ во имя свят. и чуд. Николая, съ придѣлами во имя Скорбящей Божіей Матери и во имя св. великомуч. Димитрія Солунскаго, деревянный, холодный, построенъ въ 1856 г., разстояніемъ отъ г. Пензы 150 в., отъ у. гор. 35 в. Причта положено: священникъ и псаломщикъ. Земли усадебной 3 д., пахатной 33 д. Жалованья 392 р. Братскаго дохода 415 р. Церк. капитала 611 р. Дома—у священника церковный, у псаломщика общественный. Прихожанъ м. п. 590, ж. п. 624. Приходъ состоитъ изъ одного села. Въ селѣ училище земское. Адресъ: ст. Поимъ, чрезъ Глѣбовское Вол. Пр.

9) Село **Ершово**. Храмъ во имя св. Живоначальной Троицы, каменный, теплый, построенъ въ 1811 г., разстояніемъ отъ г. Пензы 150 в., отъ у. гор. 35 в. Приписная церковь, построенная въ дер. Марьевкѣ въ 1891 г., во имя

преп. Андрея Критскаго. Причта положено: священникъ, діаконъ и псаломщикъ. Земли усадебной 3 д., пахатной 33 д. Жалованье по окладу VI кл. Братскаго дохода 684 р. Причтоваго вклада 200 р. Дома у священника и діакона церковные. Прихожанъ м. п. 872, ж. п. 955. Приходъ состоитъ изъ села и дер. Марьевки (въ 7 в.) и Мостковъ (въ 8 в.). Въ селѣ училище земское, въ д. Марьевкѣ школа грамоты. Адресъ: ст. Поимъ, чрезъ Ершовское Вол. Пр.

10) Село **Митрофаново**. Храмъ во имя св. архистр. Михаила, деревянный, теплый, построенъ въ 1781 г., перестроенъ въ 1859 г., разстояніемъ отъ г. Пензы 140 в., отъ у. гор. 26 в. Причта положено: священникъ, діаконъ и псаломщикъ. Земли усадебной 3 д., пахатной 33 д. Жалованья 680 р. Братскаго дохода 600 р. Дома для членовъ причта общественные. Прихожанъ м. п. 811, ж. п. 844; сверхъ того раскольниковъ м. п. 220, ж. п. 218. Приходъ состоитъ изъ села и дер. Котихи. Въ селѣ мужское земское училище и женская церк.-прих. школа. Адресъ: ст. Поимъ, чрезъ Митрофановское Вол. Правл.

11) Село **Михайловка**. Храмъ Покрова Пр. Богородицы, деревянный, построенъ въ 1901 г., разстояніемъ отъ г. Пензы 150 в., отъ у. гор. 26 в. Причта положено: священникъ и псаломщикъ. Земли 15 д. Жалованья 392 р. Братскаго дохода 600 р. Дома церковные. Прихожанъ м. п. 301, ж. п. 293. Церк.-пр. школа. Адр. ст. Башмаково, С.-В. ж. д.

12) Село **Невѣжкино**. Храмъ Вознесенія Господня, съ придѣлами во имя свят. и чуд. Николая и во имя св. безсребренниковъ и чудотв. Космы и Даміана, деревянный, холодный, построенъ въ 1849 г., разстояніемъ отъ г. Пензы 120 в., отъ у. гор. 18 в. Церк. капитала 2789 р. Причта положено: священникъ, діаконъ и псаломщикъ. Земли усадебной 3 д., полевой 44 д. Жалованья 229 р. 32 к. Братскаго дохода 790 р. Причтоваго вклада 400 р. Дома церковные. Прихожанъ м. п. 1577, ж. п. 1682. Приходъ оостоитъ изъ одного села. Одноклассное образцовое училище. Адресъ: ст. Поимъ, черезъ Невѣжкинское Вол. Прав.

13) Село **Невѣжкино**. Храмъ во имя св. Пророка Иліи, съ придѣломъ во имя св. и чуд. Косьмы и Даміана, деревянный, теплый, построенъ въ 1873 г., разстояніемъ отъ гор. Пензы 120 в., отъ у. гор. 18 в. Причта положено: священникъ, діаконъ и псаломщикъ. Земли усадебной 2 д., пахатной 49 д. Жалованья 539 р. Братскаго дохода 900 р. Дома для членовъ причта церковные. Прихожанъ м. п. 1557, ж. п. 1658. Приходъ состоитъ изъ села и дер. Муратихи (въ 4 в.) и Алексѣевки (въ 2 в.). Цер.-пр. школа. Адресъ: ст. Поимъ, чрезъ Невѣжкинское Вол. Пр.

14) Село **Николаевка**. Храмъ Рождества Богородицы, деревянный, построенъ въ 1901 г., разстояніемъ отъ гор. Пензы 170 в., отъ у. гор. 44 в. Причта положено: священникъ и псаломщикъ. Земли 32 д. Жалованья 392 р. Братскаго дохода 200 р. Дома общественные. Прихожанъ м. п. 406, ж. п. 464. Приходъ состоитъ изъ села и дер. Александровки. Въ селѣ школа грамоты. Адресъ: ст. Башмаково, Сызр.-Вяз. жел. дор.

15) Село **Пачелма** (Никольское). Храмъ во имя св. и чуд. Николая, съ придѣломъ во имя св. великомуч. Іоанна Воина, каменный, холодный, построенъ въ 1847 г., разстояніемъ отъ г. Пензы 120 в., отъ у. гор. 30 в. Причта положено: 2 священника, діаконъ и 2 псаломщика. Земли усадебной 2 д, полевой 33 д. Жалованья 260 р. Братскаго дохода 1200 р. Дома для священниковъ церковные. Прихожанъ м. п. 2036, ж. п. 2107. Приходъ состоитъ изъ одного села. Цер.-прих. попечительство. Училище земское. Адресъ: ст. Поимъ, чрезъ Глѣбовское Вол. Пр.

16) При станціи **Пачелма**, Сызр.-Вяз. жел. д. Храмъ во имя свят. Николая, деревянный, построенъ въ 1900 году, разстояніемъ отъ г. Пензы 125 в., отъ у. гор. 30 в. Причта положено: священникъ и псаломщикъ. Жалованья 392 руб. Братскаго дохода 632 р. Дома церковные. Прихожанъ м. п. 337, ж. п. 369. Двухклассное желѣзно-дорожное училище. М. Н. П. Адресъ: ст. Пачелма, Сызр.-Вяз. ж. д.

17) Село **Петровское** (Крѣпкая). Храмъ во имя св. Димитрія Солунскаго, деревянный, холодный, построенъ въ

1883 г., разстояніемъ отъ г. Пензы 175 в., отъ у. гор. 50 вер. Причта положено: священникъ и псаломщикъ. Земли усадебной 2 д., пахатной 33 д. Жалованья 392 р. Братскаго дохода 600 р. Дома общественные. Прихожанъ м. п. 761, ж. п. 757. Приходъ состоитъ изъ села и дер. Екатериновки (въ 3 вер.). Въ селѣ школа грамоты. Адресъ: ст. Поимъ, чрезъ Высокинское Вол. Пр.

18) Село **Подгорное** (Громокъ). Храмъ во имя св. и чуд. Космы и Даміана, деревянный, холодный, построенъ въ 1860 г., разстояніемъ отъ г. Пензы 170 в, отъ у. гор. 51 вер. Причта положено: священникъ и псаломщикъ. Земли усадебной 2 д., пахатной 33 д. Жалованья 392 р. Братскаго дохода 450 р. Дома общественные. Прихожанъ м п. 614, ж. п. 698. Приходъ состоитъ изъ одного села. Цер.-пр. школа. Адресъ: ст. Поимъ, чрезъ Высокинское Вол. Пр.

19) Село **Поимъ** (Никольское). Храмъ во имя свят. и чуд. Николая, съ придѣломъ во имя св. пророка Иліи, каменный, теплый, построенъ въ 1827 г., разстояніемъ отъ гор. Пензы 127 в., отъ у. гор. 17 в. Кладбищенская церковь-часовня. Причта положено: 2 священника, діаконъ и 2 псаломщика. Земли усадебной $1^1/_2$ д., полевой 33 д. Жалованья 950 р. Братскаго дохода 2000 р. Причтоваго вклада 500 р. Дома для членовъ причта, кромѣ 1 псаломщика, церковные. Прихожанъ м. п. 1244, ж. п. 1272; сверхъ того раскольниковъ м. п. 5, ж. п. 5. Приходъ состоитъ изъ одного села. Цер.-пр. попечительство. Двухклассное образцовое мужское училище, женское нар. училище, одноклассная церк.-пр. школа. Адресъ: ст. Поимъ, Чемб. у.

20) Село **Поимъ**. Храмъ Покрова Пр. Богородицы, деревянный, построенъ въ 1903 г., разстояніемъ отъ г. Пензы 126 в., отъ у. гор. 17 в. Причта положено: священникъ и псаломщикъ. Жалованья 525 р. Братскаго дохода 400 р. Дома церковные. Прихожанъ м. п. 484, ж. п. 515. Церк.-прих. школа. Адресъ: ст. Поимъ, Чемб. у.

21) Село **Поимъ**. Храмъ (единовѣрческій) Успенія Божіей Матери, каменный, построенъ въ 1876 г., разстояніемъ отъ г. Пензы 127 в. Причта положено: священникъ, діаконъ

и 2 псаломщика. Дома у членовъ причта церковные. Жалованья 1050 р. Прихожанъ м. п. 582, ж. п. 552; сверхъ того раскольниковъ м. п. 1952, ж. п. 2141. Церковно.-прих. двухклассная школа съ миссіонерскими курсами. Адресъ: ст. Поимъ, Чембарск. у.

22) Село **Похвисневка.** Храмъ Казанско-Богородицкій, деревянный, холодный, построенъ въ 1888 г., разстояніемъ отъ г. Пензы 145 в., отъ у. гор. 40 в. Причта положено: священникъ и псаломщикъ. Земли усадебной 1½ д., полевой 33 д. Жалованья 392 р. Братскаго дохода 350 р. Дома церковные. Прихожанъ м. п. 619. ж. п. 634. Приходъ состоитъ изъ села и дер. Лукина и Никульской. Церк.-прих. школа. Адр. ст. Поимъ, чрезъ Алексѣевское Вол. Пр.

23) Село **Починки.** Храмъ во имя св. великомуч. Димитрія Солунскаго, деревянный, теплый, построенъ въ 1868 г., разстояніемъ отъ г. Пензы 158 в., отъ у. гор. 38 в. Причта положено: священникъ, діаконъ и псаломщикъ. Земли усадебной до 3 д., пахатной 33 д. Жалованья 539 р. Братскаго дохода 800 р. Причтоваго вклада 150 р. Дома—для священника церковный, для діакона и псаломщика общественные. Прихожанъ м. п. 1269, ж. п. 1211. Приходъ состоитъ изъ села и деревни Черногай (въ 3 в.). Въ селѣ училище земское. Адресъ: ст. Башмаково, Сызр.-Вяз. ж. д., чрезъ Студенское Вол. Пр.

24) Село **Сентянино.** Храмъ Богоявленія Господня, деревянный, теплый, построенъ въ 1744 г., перестроенъ въ 1867 г., разстояніемъ отъ г. Пензы 152 в, отъ у. гор. 25 в. Причта положено: священникъ и псаломщикъ. Земли полевой 48 д. Жалованья 392 р. Братскаго дохода 362 р. Дома общественные. Прихожанъ м. п. 699, ж. п. 751. Приходъ состоитъ изъ одного села. Церк.-прих. школа. Адр. ст. Поимъ, чрезъ Студенское Вол. Пр.

25) Село **Студенка** (Знаменское). Храмъ Знаменія Пресвятыя Богородицы. съ теплымъ придѣломъ во имя свят. Димитрія Ростовскаго, деревянный, построенъ въ 1776 г., исправленъ въ 1879 г., разстояніемъ отъ г. Пензы 140 в., отъ у. гор. 23 в. Церк. капитала 1546 р. Причта положено:

священникъ и псаломщикъ. Земли усадебной 3 дес., полевой 38 д. Жалованья 392 р. Братскаго дохода до 400 р. Домъ для священника общественный. Прихожанъ м. п. 877, ж. п. 896. Приходъ состоитъ изъ одного села. Училище земское. Адресъ: ст. Поимъ, чрезъ Студенское Вол. Пр.

26) Село **Топориха.** Храмъ (единовѣрческій) Покрова Пр. Богородицы, деревянный, холодный, построенъ въ 1897 г., разстояніемъ отъ г. Пензы 141 в., отъ у, гор. 27 в. Причта положено: священникъ и псаломщикъ. Жалованья 525 р. Братскаго дохода 277 р. Дома церковные. Прихожанъ м. п. 338, ж. п. 300; раскольниковъ м. п. 260, ж. п. 233. Церк.-прих. школа. Адресъ: ст. Поимъ, Чембарск. у.

27) Село **Тяньга** (Покровское тожъ, Разумовка). Храмъ Покрова Пресвятыя Богородицы, каменный, теплый, построенъ въ 1815 г. (въ послѣдствіи исправлялся), разстояніемъ отъ г. Пензы 185 в., отъ у. гор. 57 в. Причта положено: священникъ, діаконъ и псаломщикъ. Земли усадебной 4 д., пахатной 64 д. Жалованья 168 р. Братскаго дохода (?). Прихожанъ м. п. 1033, ж. п. 1043. Приходъ состоитъ изъ села и деревень: Ивановки (въ 6 в.) и Аршуковки (въ 5 в.). Въ селѣ училище земское. Адресъ: ст. Поимъ, Чемб. у.

28) Село **Шереметьево** (Поганка). Храмъ (единовѣрческій) во имя св. архистр. Михаила, деревянный, построенъ въ 1882 г., разстояніемъ отъ г. Пензы 150 в., отъ у. гор. 31 в. Причта положено: священникъ и псаломщикъ. Земли нѣтъ. Дома для членовъ причта общественные. Жалованья священнику 400 р., псаломщику 125 р. Братскаго дохода до 500 р. Прихожанъ м. п. 563, ж. п. 567; сверхъ того раскольниковъ м. п. 376, ж. п. 406. Приходъ состоитъ изъ одного села. Училище земское. Адр. ст. Башмаково, С.-В. ж. д.

29) Село **Ширяево-Машта.** Храмъ во имя св. архистр. Михаила, деревянный, холодный, построенъ въ 1763 г., перестроенъ въ 1865 г., (начата постройка каменнаго храма), разстояніемъ отъ г. Пензы 150 в., отъ у. гор. 33 в. Причта положено: священникъ и псаломщикъ. Земли пахатной 33 д. Жалованья 392 р. Братскаго дохода до 500 р. Для священ-

ника домъ церковный. Прихожанъ м. п. 537, ж. п. 528. Приходъ состоитъ изъ села и дер. Александровки (въ 6 в.). Церк.-прих. попечительство. Въ селѣ церк.-прих. школа. Адр. ст. Поимъ, чрезъ Ершовское Вол. Пр.

Третій благочинническій округъ.

1) Село **Абалдуево** (Мочалинка тожъ, Никольское). Храмъ во имя святит. и чудотв. Николая, каменный, теплый, построенъ въ 1829 г., разстояніемъ отъ г. Пензы 70 в., отъ у. гор. 42 в. Кромѣ главнаго храма есть придѣльный кладбищенскій храмъ Казанско-Богородицкій. Въ пользу Никольской церкви имѣется капиталъ 1214 р. Причта положено: священникъ, діаконъ и псаломщикъ. Земли усадебной 3 дес., пахатной 30 д., сѣнокосной 3 д. Жалованья 168 р. Братскаго дохода 830 р. Дома церковные. Прихожанъ м. п. 1593, ж. п. 1647. Приходъ состоитъ изъ изъ села и деревень: Красный Станъ (въ 8 в.), Ивановка, Алексѣевка и Бѣлозеровка (въ 7 в.). Въ селѣ училище земское, въ д. Алексѣевкѣ церк.-прих. школа. Адр. ст. Каменка, Н.-Лом. у.

2) Село **Андреевка** (Щепотьево Малое). Храмъ Рождества Христова, деревянный, теплый, построенный въ 1893 г., разстояніемъ отъ г. Пензы 100 в., отъ у. гор. 27 в.; кромѣ сего Покровская церковь, построенная въ 1900 г. Причта положено: священникъ и псаломщикъ. Земли 10 д. Жалованья священнику 392 р., псаломщику 122 р. 50 к. Братскаго дохода 200 р. Дома церковные. Прихожанъ м. п. 401, ж. п. 405; сверхъ того молоканъ м. п. 309, ж. п. 311 и анабаптистовъ м. п. 35, ж. п. 24. Приходъ состоитъ изъ одного села. Церк.-прих братство. Земское училище и женская церк.-прих. школа. Адр. г. Чембаръ.

3) Село **Аргамаково**. Храмъ Нерукотвореннаго Образа Всемилостиваго Спаса, съ придѣлами въ честь Владимірской иконы Б. Матери и во имя влкмч. Димитрія Мироточиваго, каменный, теплый, построенъ въ 1821 г., разстояніемъ отъ г. Пензы 100 в., отъ у. гор. 25 в. Причта положено: священникъ, діаконъ и псаломщикъ. Земли усадебной 4 десят.,

пахатной 40 дес. Дома церковные. Жалованья 258 р. Братскаго дохода 600 в. Причтоваго капитала 300 р. Церк. капитала 1949 р. Прихожанъ м. п. 1381, ж. п. 1451; сверхъ того старообрядцевъ м. п. 111, ж. п. 126. Приходъ состоитъ изъ села и деревень: Абалдуевки, Сережина (въ 3 в.) и Петровки (въ 8 в.). Церк.-прих. попечительство. Въ селѣ церк.-прих. школа. Адр. г. Чембаръ, чрезъ Аргамаковское Вол. Правл.

4) Село **Безруковка**, (Н. Ломовскаго у.). Храмъ во имя св. благовѣрнаго князя Александра Невскаго, деревянный, холодный, построенъ въ 1870 г., разстояніемъ отъ г Пензы 80 в., отъ у. гор. 45 в. Церк. капитала 2067 р. Причта положено: священникъ и псаломщикъ. Земли усадебной, пахатной и сѣнокосной 33 десятины. Жалованья 392 р. Братскаго дохода до 700 р. Дома для членовъ причта общественные. Прихожанъ м. п. 830, ж. п. 809. Приходъ состоитъ изъ одного села. Училище земское. Адр. ст. Каменка, Н.-Лом. у.

5) Село **Бондовка** (Разувайка). Храмъ во имя свят. и чуд. Николая, деревянный, холодный, построенъ въ 1852 г., разстояніемъ отъ г. Пензы 85 в., отъ у. гор. 28 в. Въ пользу церкви имѣется капиталъ 1361 р. Часовня въ память событія 17 октября 1888 г. Причта положено: священникъ и псаломщикъ. Земли усадебной 3 д., пахатной 33 д. Причту жалованья 392 р. Братскаго дохода 650 р. Дома для членовъ причта церковные. Прихожанъ м. п. 742, ж. п. 795. Приходъ состоитъ изъ села и дер. Родной Бондовки (въ 4 в.), Богородской (въ 2 в.), Шишиловки (въ 3 в. за р. Чембаромъ), Воробьевки (въ 1 в. за р. Шмарухой) и Александровки (въ 8 в.). Церк.-прих. Совѣтъ. Въ селѣ цер.-пр. школа. Адресъ: г. Чембаръ, чрезъ Свищевское Вол. Пр.

6) Село **Владыкино**. (Сергіевское). Храмъ во имя препод. Сергія Радонежскаго, каменный, теплый, построенъ въ 1882 г., разстояніемъ отъ г. Пензы 70 в. отъ у. гор. 42 в. Есть придѣльная церковь во имя св. препод. Стефана Савваита, съ придѣломъ во имя свят. Алексія, митроп. Моск., построенная въ 1861 г., каменная, теплая. Въ пользу Сергіевской церкви вкладъ 8500 р. и въ пользу Стефановской

11.200 р. Причта положено: священникъ, діаконъ и псаломщикъ. Земли усадебной 1 1/2 д., пахатной 33 д. Жалованья членамъ причта 229 р. 32 к. Братскаго дохода 1200 р. Причтоваго капитала 3300 р. Причтъ получаетъ кромѣ того 60 р. изъ % съ церк. капитала. Дома для членовъ причта церковные. Прихожанъ м. п. 1184, ж. п. 1114. Приходъ состоитъ изъ одного села. Церк.-прих. попечительство. Училища двухклассное образцовое мужское Мин. Нар. Пр. и женское однокл. земское. Адр. ст. Каменка, Н.-Лом. у.

7) Село **Вражское** (Михайловское, Архангельское). Храмъ во имя св. архистр. Михаила, каменный, холодный, построенъ въ 1822 г., перестроенъ въ 1896 г., разстояніемъ отъ г. Пензы 85 в., отъ у. гор. 30 в. Въ пользу церкви имѣется капиталъ 3639 р. Причта положено: священникъ и псаломщикъ. Земли усадебной 4 дес., пахатной 33 д. Жалованья 176 р. 46 к. Братскаго дохода 867 р. Причтоваго капитала 200 р. Дома—для священника церковный, для псаломщика общественный. Прихожанъ м. п. 775, ж. п. 739. Приходъ состоитъ изъ села и дер. Юнги (въ 1 в.). Въ селѣ училище земское. Адр. г. Чембаръ, чрезъ Вражское Вол. Пр.

8) **Гавриловка**—деревня. Храмъ Покрова Пр. Богородицы, деревянный, теплый, построенъ въ 1881 г. Причтъ состоитъ изъ священника и псаломщика. Усадебной земли для причта 3 дес. Дома для членовъ причта построены на средства храмоздательницы (г. Украинцевой). Отъ нея-же по духовному завѣщанію назначено въ обезпеченіе церкви и имѣющей быть при ней богадѣльни 236 дес. земли; на содержаніе-же причта положено одно изъ двухъ: или 500 р. деньгами, или-же 66 д. удобной пахатной земли; въ настоящее время причтъ пользуется 500 р. Прихожанъ м. п. 9, ж. п. 15. Церк.-пр. школа. Адресъ: г. Чембаръ, чрезъ Анучинское Волостное Правленіе.

9) Село **Голодяевка**. Храмъ во имя св. арх. Михаила, деревянный, холодный, построенъ въ 1897 г., разстояніемъ отъ г. Пензы 85 в., отъ у. гор. 35 в. Причта положено: священникъ и псаломщикъ. Земли 36 д. Жалованья нѣтъ. Братскаго дохода до 450 р. Дома общественные. Прихожанъ

м. п. 707, ж. п. 735. Приходъ состоитъ изъ одного села. Училище земское. Адр. г. Чембаръ, чрезъ Вражское Вол. Пр.

10) Село **Завиваловка** (Озерки). Храмъ Покрова Божіей Матери, деревянный, холодный, построенъ въ 1856 г., разстояніемъ отъ г. Пензы 70 в., отъ у. гор. 40 в. Въ пользу церкви имѣется капиталъ—700 р. Причта положено: священникъ и псаломщикъ. Земли усадебной 3 д., пахатной 33 д. Жалованья 392 р. Братскаго дохода 510 р. Дома для членовъ причта церковные. Прихожанъ м. п. 615, ж. п. 619. Приходъ состоитъ изъ села и деревни Николаевки (въ 2 в.). Въ селѣ двухклассное училище Мин. Нар. Пр. и сельскохозяйственная школа (Θ. И. Ладыженскаго). Адр. ст. Воейково, С.-В. ж. д., чрезъ контору г. Ладыженскаго.

11) Село **Калдусъ** (Калдусы). Храмъ Казанско-Богородицкій, каменный, холодный, построенъ въ 1795 г., разстояніемъ отъ г. Пензы 95 в., отъ у. гор. 25 в. Причта положено: священникъ и псаломщикъ. Земли усадебной 5 д., полевой 63 д. Жалованья 392 р. Братскаго дохода 425 р. Дома для членовъ причта церковные. Прихожанъ м. п. 641, ж. п. 650. Приходъ состоитъ изъ одного села. Церк.-прих. попечительство. Училище земское. Адр. г. Чембаръ, чрезъ Аргамаковское Вол. Пр.

12) Село **Канищево** (Никольское). Храмъ во имя свят. и чуд. Николая, съ придѣлами Спасо-Преображенскимъ и Казанско-Богородицкимъ, деревянный, холодный, построенъ въ 1844 г, разстояніемъ отъ г. Пензы 100 в., отъ у. гор. 21 в. Причта положено: священникъ и псаломщикъ. Земли усадебной $3^1/_2$ д. пахатной 33 д. Жалованья 392 р. Братскаго дохода 860 р. Причтоваго вклада 800 р. Дома церковные. Прихожанъ м. п. 679, ж. п. 700. Приходъ состоитъ изъ села и деревень: Мамлеевки (въ 1 в.), Ишеевки (въ $^1/_2$ в. за рѣкой), Луговаго хутора (въ $^1/_2$ в.). Церк.-прих. попечительство, израсходовавшее въ 1906 г. на нужды церкви и причта 390 р. Въ селѣ училище земское. Адр. г. Чембаръ, чрезъ Болкашинское Вол. Пр.

13) Село **Кошкарово** (Архангельское). Храмъ во имя св. архистр. Михаила, деревянный, холодный, построенъ въ

1883 г., разстояніемъ отъ г. Пензы 100 в., отъ у. гор. 14 в. Причта положено: священникъ и псаломщикъ. Земли полевой 36 д. Домъ для священника церковный, а у псал. обществ. квартира. Жалованья 392 р. Братскаго дохода 135 р. Прихожанъ м. п. 323, ж. п. 347. Приходъ состоитъ изъ одного села. Церк.-прих. школа. Адр. г. Чембаръ, чрезъ Тарханское Вол. Пр.

14) Село **Колоны** (Апучино тожъ, Никольское). Храмъ во имя свят. и чуд. Николая, деревянный, холодный, построенъ въ 1797 г., перестроенъ въ 1871 г., разстояніемъ отъ г. Пензы 100 в., отъ у. гор. 30 в. Въ пользу церкви имѣется выигрышный билетъ 2 внутр. займа. Причта положено: два священника, діаконъ и два псаломщика. Земли усадебной 4 дес., пахатной 66 д. Жалованье по окладу IV класса. Братскаго дохода 1050 р. Дома—для одного священника церковный, для другого общественный. Прихожанъ м. п. 1864, ж. п. 1975. Приходъ состоитъ изъ села и дер. Синявки (въ 8 в.), Безсоновки (въ 7 в.), Гаи, Гавриловки, Отрадовки, Безымянки (всѣ въ 5 в.), Варваровки и Чембарки (въ 2 в.), Въ селѣ училище земское. Адр. г. Чембаръ.

15) Село **Крыловка**. Храмъ въ 1904 г. сгорѣлъ. Молитвенный домъ во имя св. Димитрія Солунскаго, разстояніемъ отъ г. Пензы 80 в., отъ у. гор. 30 в. Причта положено: священникъ, діаконъ и псаломщикъ. Земли усадебной 2 дес., пахатной 30 д., луговой 4 д. Жалованья 234 р. Братскаго дохода 1212 р. Дома для членовъ причта церковные. Церк. капитала 7159 р. Прихожанъ м. п. 1420, ж. п. 1469. Приходъ состоитъ изъ села и деревень: Полибовки (смежной съ селомъ) и Владиміровки. (въ 5 вер.). Церк.-прих. попечительство. Въ селѣ училище земское. Адресъ: г. Чембаръ, чрезъ Вражское Вол. Пр.

16) Село **Свищевка** (Ново-Троицкое). Храмъ во имя св. Живоначальной Троицы, съ придѣломъ во имя свят. и чудотв. Николая, деревянный, холодный, построенъ въ 1794 г., исправленъ въ 1859 г., разстояніемъ отъ г. Пензы 90 в., отъ у. гор. 25 в. Церк. капитала 4504. Причта положено: священникъ, діаконъ и псаломщикъ. Земли пахатной 33 д.

Жалованья 168 р. Братскаго дохода 1000 р. Дома у членовъ причта церковные. Прихожанъ м. п. 1665, ж. п. 1657; въ томъ числѣ раскольниковъ въ дер. Голощаповкѣ и Плетневкѣ м. п. 78, ж. п. 104. Приходъ состоитъ изъ села и деревень: Бугоровки, Николаевки (въ 9 в.), Васильевки (въ 7 в.), Голощаповки, Плетневки, Большой Кочетовки и Малой Кочетовки (всѣ въ 10 в.). Церк.-прих. попечительство, открытое въ 1880 г., никакой дѣятельности не проявило. Въ селѣ училище земское. Адр. г. Чембаръ, чрезъ Свищевское Вол. Пр.

17) Село **Соболевка** (Леонидовское). Храмъ во имя св. муч. Леонида, деревянный, теплый, построенъ въ 1851 г., разстояніемъ отъ г. Пензы 70 в., отъ у. гор. 40 в. Церковнаго капитала 1000 р. Причта положено: священникъ, діаконъ и псаломщикъ. Земли усадебной $2^1/_2$ д., пахатной 60 д. Жалованья 168 р. Братскаго дохода 936 р. Дома церковные. Прихожанъ м. п. 1489, ж. п. 1468. Приходъ состоитъ изъ села и деревень: Ключевки (въ 5 в.), Алексѣевки (въ 3 в.) и Николаевки (въ 6 в.). Церк.-прих. попечительство. Земскія училища въ селѣ и дер. Ключевкѣ. Адр. ст. Каменка.

18) Село **Тарханы** (Яковлевка). Храмъ во имя св. архистр. Михаила, каменный, холодный, построенъ въ 1840 г., разстояніемъ отъ г. Пензы 100 в., отъ у. гор. 15 в. Кромѣ главнаго храма есть еще двѣ церкви: одна придѣльная во имя преп. Маріи Египетской, другая—кладбищенская во имя свят. и чуд. Николая. Причта положено: священникъ, діаконъ и псаломщикъ. Земли усадебной 2 д., пахатной 33 д. Жалованья 231 р. 32 к. Братскаго дохода 573 р. Причтоваго вклада 1100 р. Церк. капитала 810 р. Дома для членовъ причта церковные. Прихожанъ м. п. 971, ж. п. 1039; сверхъ того раскольниковъ м. п. 395, ж. п. 400. Приходъ состоитъ изъ села и деревень: Михайловки (въ 7 в.), Апалихи (въ 3 в.), Подсота, Алексѣевки и Дерябихи (въ 4 в.). Церк.-прих. попечительство. Въ селѣ и дер. Подсотѣ училища земскія. Адр. г. Чембаръ, чрезъ Тарханское Вол. Пр.

19) Село **Троицкое** (Максимовка тожъ, Пестровка). Храмъ во имя св. Живоначальной Троицы, съ придѣлами во имя св. безсребренниковъ Космы и Даміана и во имя св.

влкмч. Екатерины, каменный, теплый, построенъ въ 1779 г., перестроенъ въ 1892 г., разстояніемъ отъ г. Пензы 72 в., отъ у. гор. 35 в. Причта положено: священникъ, діаконъ и псаломщикъ. Земли усадебной 3 дес., пахатной и сѣнокосной 33 д. Жалованье по окладу V класса. Братскаго дохода 1156 р. Причтоваго вклада 800 р. Церк. капитала 1050 р. Дома для членовъ причта церковные. Прихожанъ м. п. 1444, ж. п. 1455. Приходъ состоитъ изъ села и д. Левашевки и Субботиной (въ 5 в. за р. Атмисомъ) и Селитьбы (въ 4 в.). Въ селѣ училище земское, а въ д. Левашовкѣ школа грамоты. Адресъ: ст. Каменка.

20) Село Щепотьево (Большое, Новотроицкое). Храмъ во имя св. Живоначальной Троицы, съ придѣлами въ честь и память Покрова Пресв. Богородицы и во имя свят. Митрофана, каменный, холодный, построенъ въ 1852 г., разстояніемъ отъ г. Пензы 95 в., отъ у. гор. 25 в. Церк. капитала 1592 р. Причта положено: священникъ и псаломщикъ. Земли усадебной 3 д., пахатной 30 д. Жалованья 392 р. Братскаго дохода 300 р. Домъ для священника церковный. Прихожанъ м. п. 488, ж. п. 501. Приходъ состоитъ изъ одного села. Училище земское. Адр. г. Чембаръ, чрезъ Щепотьевское Вол. Пр.

Монастыри Пензенской епархіи.

А. Мужскіе:

1) Пензенскій Спасо-Преображенскій монастырь основанъ въ 1689 г. въ г. Пензѣ на мѣстѣ, гдѣ теперь находится Спасо-Преображенская приходская церковь. На настоящее мѣсто (въ 1 в. отъ г. Пензы), гдѣ до того времени было городское кладбище съ каменною церковію въ память Вознесенія Господня, монастырь перенесенъ въ 1794 г. Въ монастырѣ находятся храмы: 1) Спасо-Преображенскій соборъ съ придѣломъ въ память Успенія Божіей Матери, основанъ въ 1821 г., каменный. 2) Храмъ въ память Вознесенія Госпо-

дня, каменный, бывшій до основанія монастыря кладбищенскою городскою церковію; время основанія неизвѣстно. 3) Храмъ во имя св. благовѣрнаго кн. Александра Невскаго, каменный, сооруженъ въ 1816 г. 4) Храмъ во имя св. Живоначальной Троицы, каменный, двухъ-этажный. Въ верхнемъ этажѣ два престола: во имя св. Троицы и въ память Обновленія храма Воскресенія Христова (освящены въ 1862 г.), въ нижнемъ этажѣ три престола—Казанско-Богородицкій, (освящ. въ 1852 г.), Христорождественскій (освящ. въ 1855 г.) и во имя св. бл. кн. Александра Невскаго. 5) Подъ каменною колокольнею храмъ въ честь Тихвинской иконы Божіей Матери, построенъ въ 1828 г. Въ оградѣ монастыря пять каменныхъ корпусовъ съ каменными же хозяйственными постройками. Монастырь имѣетъ мукомольную водяную мельницу о 4 ставахъ. Пахатной и луговой земли и лѣсу 246 дес. Экономической суммы 44,825 р. Церк. суммы 7400 р. На содержаніе монастыря отпускается изъ казны 812 руб. 38 коп. Монашествующихъ: настоятель архимандритъ, іеромонаховъ 4, іеродіаконовъ 2, послушниковъ 7. Адресъ: г. Пенза.

2) **Нижнеломовскій Казанско-Богородицкій** второклассный монастырь (отъ г. Пензы въ 105 в., отъ Н.-Ломова въ 2 в.). Монастырь основанъ въ половинѣ XVII стол. по случаю явленія въ 1643 г. Казанской иконы Божіей Матери Н.-Ломовскому казаку Андрею Набокову при источникѣ на пнѣ, сохранившемся и доселѣ, гдѣ тогда же поставлена была часовня. Въ 1648 г. Государь Алексѣй Михаиловичъ, по просьбѣ гражданъ г. Н.-Ломова, дозволилъ соорудить вмѣсто часовни деревянную церковь, снабдивъ оную изъ царской казны утварью, и повелѣлъ учредить мужской монастырь. Въ 1764 г., при учрежденіи штатовъ, монастырь признанъ штатнымъ и отнесенъ ко 2 классу. Первоначально монастырь былъ въ вѣдѣніи патріарховъ, потомъ Св. Синода; по раздѣленіи же епархій былъ въ вѣдѣніи преосвященныхъ Рязанскихъ, Суздальскихъ, Тамбовскихъ и, наконецъ, Пензенскихъ. Въ монастырѣ находятся храмы: 1) Соборный въ честь Казанской иконы Божіей Матери, каменный, холодный, построенъ 1712—22 г. 2) Храмъ во имя св. Іоанна Предтечи

Господня, каменный, теплый, построенъ въ 1759 г. Въ немъ три престола: въ память Богоявленія Господня, во имя св. Іоанна Предтечи и св. и чудотв. Николая. 3) Храмъ во имя препод. Сергія Радонежскаго, каменный, холодный, построенъ 1742—57 г. 4. Храмъ (въ колокольнѣ) во имя Всѣхъ Святыхъ. каменный, построенъ въ 1776—79 г. Въ оградѣ монастыря 4 корпуса съ хозяйственными постройками. Внѣ монастыря два гостинныхъ дома и 37 лавочекъ. Въ 8 в. отъ монастыря на р. Ломовѣ мукомольная мельница. На содержаніе монастыря отпускается изъ Госуд. казначейства 1005 р. 24 к. и на ремонтъ церквей, ризницу и проч. 186 р. Церковной суммы 23.751 р. 54 к. Экономической суммы 534 р. 67 к. Земли подъ строеніями 65 дес., пахатной и сѣнокосной 70 д., лѣсу 75 д. Монашествующихъ: настоятель, іеромонаховъ 8, іеродіаконовъ 4, монахъ, послушниковъ 8, обучающихся псаломщическимъ предметамъ 5, живущихъ на испытаніи 9, мальчиковъ пѣвчихъ 6. При монастырѣ церковно-приходская школа для дѣтей трехъ окрестныхъ деревень. Адр. г. Н.-Ломовъ.

3) **Краснослободскій Спасо-Преображенскій** общежительный монастырь (отъ г. Пензы въ 185 в., отъ г. Краснослободска въ 5 в.) основанъ въ 1655 г. по грамотѣ патріарха Никона. Въ монастырѣ храмы: 1) Преображенія Господня, съ придѣлами въ честь Казанской иконы Божіей Матери и въ память Усѣкновенія главы Іоанна Предтечи, каменный, холодный, построенъ въ 1796 г. 2) Подъ сею церковью храмъ во имя св. Герасима, устроенный въ 1903 г. 3) Храмъ во имя св. благ. кн. Александра Невскаго, освященъ въ 1807 г., каменный, теплый. 4) Храмъ во имя св. и чудотв. Николая, каменный (подъ колокольней) холодный, освященъ въ 1855 г. Внутри монастыря 10 каменныхъ зданій; внѣ монастыря 25 различныхъ каменныхъ и деревянныхъ зданій, Церковной суммы 1933 р. Экономической суммы 16.674 р. Земли 1447 дес. въ 7 участкахъ. Монашествующихъ: настоятель игуменъ, іеромонаховъ 7, іеродіаконовъ 3, монаховъ 5, послушниковъ 2, послушниковъ на испытаніи 53, обучающихся псаломщическимъ предметамъ 5. Адресъ: городъ Краснослободскъ.

4) **Наровчатскій Троицкій Скановъ** монастырь (въ 140 в. отъ г. Пензы и въ 4 в. отъ г. Наровчата) основанъ въ первой половинѣ XVII ст. боярами Исканскими, откуда и названіе. Сначала былъ въ вѣдѣніи патріарховъ, потомъ преосвященныхъ—Тамбовскихъ, (съ 1784 по 1800 г.) Нижегородскихъ (съ 1800 по 1804 г.) и, наконецъ, Пензенскихъ. Въ монастырѣ находятся храмы: 1) Соборный, двухъ-этажный, каменный, построенъ 1795—1808 г. Престоловъ въ немъ три: въ верхнемъ этажѣ во имя св. Троицы, а въ нижнемъ въ память Успенія Божіей Матери и во имя трехъ святителей—Василія В., Григорія Богослова и Іоанна Златоустаго. 2) Трапезный храмъ въ память Усѣкновенія главы Іоанна Крестителя, каменный, построенъ 1809—12 г. 3). Въ колокольнѣ устроена 1793—96 г. церковь во имя свят. Николая. Внутри монастыря 7 каменныхъ корпусовъ съ хозяйственными постройками. Внѣ монастыря на кладбищѣ храмъ въ честь Трубчевской иконы Божіей Матери, каменный, построенъ 1853—4 г. и 6 каменныхъ корпусовъ съ хозяйственными постройками. Надъ пещерами (въ $^1/_2$ в.) храмъ каменный, во имя Кіевопечерской Божіей Матери и св. препод. Антонія и Ѳеодосія, Кіевопечерскихъ чудотворцевъ и во имя св. великомуч. Варвары, построенъ 1866—80 г. При входѣ и выходѣ изъ пещеръ деревянныя часовни. Въ г. Наровчатѣ каменная часовня и каменный двухъ-этажный домъ. Въ 25 в. отъ монастыря на р. Шелдаисѣ мельница. Земли при монастырѣ, отведенной по указу Царя Алексѣя Михайловича, 480 дес. 820 саж. Земли пожертвованной 128$^1/_2$ д. Церковной суммы 509 р. 90 к.: экономической 35.907 р. Монашествующихъ: настоятель—игуменъ, іеромонаховъ 15, іеродіаконовъ 6, монаховъ 21, послушниковъ 7, проживающихъ на испытаніи 117. Адресъ: г. Наровчатъ.

5) **Саранскій Петропавловскій** монастырь (отъ г. Пензы въ 131 в.) основанъ въ 1695 г., утвержденъ монастыремъ въ 1764 г., до 1775 г. назывался Ильинскимъ. Въ монастырѣ имѣются храмы: 1) Соборный во имя св. апостол. Петра и Павла, съ придѣлами во имя св. прор. Иліи и св. Димитрія Ростовскаго, каменный, построенъ въ 1765—71 г.

2) Храмъ въ честь Владимірской иконы Божіей Матери, съ придѣломъ на хорахъ въ память Воздвиженія Животворящаго Креста Господня, каменный, теплый, построенъ 1815—17 г. Внутри монастыря три корпуса и флигель съ хозяйственными постройками. Около монастырской стѣны 29 лавокъ. Земли монастырь имѣетъ 260 дес. Изъ казначейства отпускается 668 р. 58 к. Церковныхъ суммъ 15.218 р., экономическихъ 5450 р. Монашествующихъ: настоятель игуменъ, іеромонаховъ 5, іеродіаконовъ 2, монахъ, послушниковъ 3. Адресъ: г. Саранскъ.

6) **Вьясская Владимірско-Богородицкая** пустынь, основана въ концѣ XVII стол. на правомъ берегу р. Вьяса, недалеко отъ впаденія ея въ р. Суру, въ 47 в. отъ г. Саранска и въ 75 в. отъ г. Пензы. По преданію, два благочестивыхъ старца Іоаннъ и Тихонъ принесли (время точно неизвѣстно) Владимірскую икону Божіей Матери и поставили ее въ устроенной ими деревянной часовнѣ при источникѣ, вытекающемъ изъ пригорка, въ непроходимой въ то время чащѣ лѣса; съ теченіемъ времени здѣсь построено было нѣсколько келій для искавшихъ уединенія богомольцевъ. Въ 1713 г. по челобитной владѣльца имѣній графа Г. И. Головина, согласно указу царя Петра Алексѣевича, построена была церковь «Владимірской Богоматери», а смѣстѣ съ тѣмъ построены были и келліи, а равно и другія монастырскія службы. Въ 1740 г. построена была вторая деревянная церковь во имя св. Живоначальной Троицы. Въ 1764 г., съ учрежденіемъ штатовъ, пустынь была упразднена и приписана въ вѣдѣніе бѣлаго духовенства с. Большого Вьяса, а главная монастырская церковь сдѣлалась сельскою кладбищенскою. Съ 1801 по 1828 г. пустынь была въ зависимости отъ Саранскаго Петропавловскаго монастыря; въ 1828—32 г. она была самостоятельною, съ 1872 г. опять причислена къ Саранскому Петропавловскому монастырю, 1838—46 г. приписана къ Пензенскому архіерейскому дому, а въ 1846 году снова причислена къ Петропавловскому Саранскому монастырю: самостоятельной она сдѣлана лишь въ 1851 г. Въ настоящее время въ пустыни находятся храмы: 1) въ честь Владимірской иконы Божіей

Матери, каменный, холодный, построенъ 1853—63 г. 2) Храмъ во имя Живоначальной Троицы, деревянный, теплый, построенъ въ 1851 г. Въ этихъ двухъ храмахъ находится по временамъ святыня монастыря—Владимірская икона Божіей Матери, почитаемая чудотворною съ того времени, когда она въ 1829—30 г. приносима была въ г. Пензу во время эпидеміи, вскорѣ послѣ того прекратившейся. Икона эта ежегодно выносится въ сосѣднія веси и города Пензенской губерніи и особенно во время народныхъ бѣдствій. 3) Храмъ въ честь и память усѣкновенія главы св. Іоанна Предтечи, каменный, построенъ 1898—1903 г. 4) Храмъ во имя Богоматери Живоноснаго Источника, деревянный, холодный, построенъ въ 1851 г. Въ пустыни находятся два каменныхъ и четыре деревянныхъ корпуса съ деревянными хозяйственными постройками. Внѣ стѣнъ монастыря гостинница для богомольцевъ, деревянный флигель и хоз. постройки. Земли при пустыни 35 д. 2200 с.; рядомъ съ монастыремъ 143 д., при с. Бѣломъ Ключѣ 82 д.. при с. Соколовкѣ, Саранскаго уѣзда, сосноваго лѣса 6 д. и луговъ 4 д. и пріобрѣтенной покупкою 143 д. Церковной суммы 8977 р. 60 к., экономической 11.202 р. 44 к. Монашествующихъ: настоятель, іеромонаховъ 5, іеродіаконовъ 7, монаховъ 9, послушниковъ 5, на испытаніи 25. Адр. Больше-Вьясская ст., Саранск. у.

Б. Женскіе:

1) Пензенскій Троицкій монастырь основанъ въ 1690 г. Въ немъ храмы: 1) во имя св. Троицы, каменный, теплый, сооруженъ въ 1746 г., на мѣстѣ прежняго деревяннаго; послѣ пожара, бывшаго въ 1770 г., храмъ сей былъ разобранъ и сооруженъ вновь и въ разныя времена былъ распространяемъ; въ 1900 г. храмъ разобранъ и построенъ новый. 2) Во имя св. Александра Свирскаго, устроенъ подъ колокольнею въ 1770 г. 3) Храмъ въ память Сошествія Св. Духа, построенъ 1853—64 г., съ придѣлами во имя св. и чудотв. Николая и въ честь Смоленской иконы Божіей Матери; на хорахъ придѣлы въ память Покрова Пр. Богородицы и во имя

св. Антонія и Ѳеодосія Печерскихъ (еще не освящены). Внутри монастыря находится 7 зданій каменныхъ двухъ-этажныхъ. Въ нижнемъ этажѣ игуменскаго корпуса помѣщается рукодѣльня для вышиванія золотомъ, шолкомъ и синелью. Въ западномъ корпусѣ помѣщается училище для дѣвицъ сиротъ. На содержаніе монастыря отпускается изъ Гос. казначейства 337 р. 43 к. Церк. суммы 66.318 р., въ томъ числѣ причтоваго капитала 15.592 р.; экономической суммы 62.386 р. Земли подъ монастыремъ 3 д. 2020 кв. с., земли сѣнокосной съ кустарниками 41 д., строеваго и дровяного лѣса въ Засурской дачѣ 109 д. При с. Борисовкѣ пахатной земли 70 д. Въ г. В. Ломовѣ мукомольная мельница и круподранка. Монашествующихъ: игумена, штатныхъ монахинь 16, не штатныхъ 42, послушницъ указныхъ 17, проживающихъ на испытаніи 249. Причтъ монастыря состоитъ изъ 2 священниковъ и 2 діаконовъ на псаломщической вакансіи. Казеннаго жалованья на причтъ 34 р. 28½ к. въ годъ. Кружечнаго дохода на долю священника 550—600 р. Адресъ: г. Пенза.

2) **Шиханскій Покровскій** монастырь (въ 110 в. отъ г. Пензы, въ Городищенскомъ уѣздѣ) открытъ подъ именемъ общины въ 1890 г., возведенъ въ монастырь въ 1893 году. Храмъ Покрова Божіей Матери, деревянный, теплый, построенъ въ 1889 г. Строится новый каменный храмъ. Внутри монастыря пять двухъ-этажныхъ деревянныхъ корпусовъ, флигель, келліи съ хозяйственными постройками; внѣ монастыря два гостиныхъ корпуса для богомольцевъ, дома для священника и діакона и хозяйств. постройки. Земли монастырь имѣетъ 771 д. Церк. капитала 2000 р. Причтъ состоитъ изъ священника, который получаетъ отъ монастыря 780 р. въ годъ и по 4 дес. земли въ полѣ, и діакона, который получаетъ 360 р. и по 2 д. земли въ полѣ. Монашествующихъ: игумена, монахинь 20, послушницъ 196. Адр. ст. Базарная Кеньша, Гор. у.

3) **Параскево-Вознесенскій** (Пайгармскій) общежительный монастырь, Инсарскаго уѣзда, какъ община, открытъ въ 1865 г., а возведенъ въ монастырь въ 1884 г. Монастырь сей находится на разстояніи отъ г. Пензы въ 100 в., отъ у. гор. въ 40 в. Въ 1873 г. надъ источникомъ, гдѣ

обрѣтена была икона св. муч. Параскевы, на мѣстѣ часовни построена была дерев. церковь, которая въ 1905 г. расширена. Въ 1890 г. построенъ каменный соборъ, въ коемъ три престола: въ память Успенія Божіей Матери, Воздвиженія св. Креста Господня и Усѣкновенія главы Іоанна Предтечи. Въ 1893 г. построенъ каменный соборъ въ честь и память Вознесенія Господня съ придѣлами во имя св. муч. Параскевы и свят. Николая. Кромѣ того устроены церкви домовая во имя Божіей Матери всѣхъ скорбящихъ Радости, во имя св. арх. Михаила и внѣ ограды школа-церковь во имя всѣхъ святыхъ. Внутри монастыря находятся 7 корпусовъ двухъ-этажныхъ, изъ коихъ два каменныхъ, а остальные смѣшанные. Внѣ монастыря до 20 зданій, въ томъ числѣ два корпуса для богомольцевъ, одинъ для общежитія учениковъ, дома для священно-служителей. Причтъ состоитъ изъ 5 священниковъ и діакона; священники получаютъ отъ монастыря, по 720 р. а діаконъ 600 р. Земли принадлежащей монастырю 1479 дес. Суммы церковной 4681 р.; экономической суммы 55.006 р. Монашествующихъ: настоятельница, схимонахинь 2, монахинь 62, послушницъ 348, живущихъ на призрѣніи старицъ 27, малолѣтнихъ и сиротъ 44, при монастырѣ одноклассная церк.-прих. школа; на средства же монастыря содержится церк.-прих. школа въ дер. Пайгармѣ, прихода села Рузаевки. Адресъ: ст. Рузаевка Моск.-Каз. ж. д.

4) **Знаменскій** женскій монастырь при селѣ Ключищахъ, Инсарскаго уѣзда, въ 100 в. отъ г. Пензы и въ 20 в. отъ у. гор., открытъ подъ именемъ общины въ 1883 г. и возведенъ въ монастырь въ 1900 г. При сей общинѣ домовая деревянная церковь въ честь Смоленской иконы Божіей Матери, построенная въ 1890 г. Строится каменный храмъ Знаменія Божіей Матери. Причтъ состоитъ изъ священника, коему жалованья 600 р. и содержаніе отъ монастыря. Земли при общинѣ 267 дес. При общинѣ два деревянныхъ одно-этажныхъ дома и нѣсколько деревянныхъ флигелей съ хозяйств. постройками. Церковной суммы 1206 р., экономической 425 р. Монашествующихъ: настоятельница, монахинь 4, послушницъ на испытаніи 65, призрѣваемыхъ 6. Въ од-

номъ изъ флигелей монастыря помѣщается церковно-приходская школа. Адресъ: ст. Исса, Инсарск. у.

5) **Керенскій Тихвинско-Богородиный** общежительный монастырь открытъ въ 1851 г. (отъ г. Пензы въ 150 в. и отъ г. Керенска въ 1/4 в.). Въ монастырѣ храмы: 1) въ честь Тихвинской иконы Божіей Матери, съ придѣлами (на хорахъ) во имя Живоначальной Троицы и въ память Успенія Божіей Матери, каменный, холодный, построенъ въ 1762 г., перестроенъ въ 1854 и распространенъ въ 1885 г. 2) Димитріевскій храмъ построенъ въ 1762 г., перестроенъ въ 1854 г., каменный, надъ святыми воротами. 3) Храмъ Живоноснаго Источника, каменный, построенъ въ 1811 г. 4) Храмъ во имя св. и чуд. Николая, съ придѣломъ во имя св. Іоанна Воина, каменный, построенъ въ 1895 г. 5) Храмъ во имя св. препод. Антонія и Ѳеодосія Печерскихъ, деревянный, холодный, построенъ въ 1889 г. При монастырѣ 7 двухъ-этажныхъ каменныхъ корпусовъ, два каменныхъ дома, одинъ двухъ-этажный флигель и 3 деревянныхъ флигеля съ хозяйств. постройками; монастырь имѣетъ три вѣтряныхъ мельницы. Земли въ разныхъ мѣстахъ 952 дес. Церковной суммы 8091 р., экономической 21,106 р. Причтъ состоитъ изъ двухъ священниковъ и діакона, которые получаютъ 300 руб. отъ монастыря и помѣщаются въ монастырскихъ зданіяхъ. Земли усадебной 3 д., полевой 34 д. Братскаго дохода 870 р. Монашествующихъ: настоятельница игуменія, монахинь 90, указныхъ послушницъ 87, прочихъ 202, живущихъ на испытаніи 84. Въ училищѣ при монастырѣ 10 дѣвочекъ обучаются начальнымъ предметамъ, а также шитью, кройкѣ, вышиванію и вязанью. Адр. г. Керенскъ.

6) **Краснослободскій Успенскій** общежительный монастырь (отъ г. Пензы въ 185 в. и отъ г. Краснослободска въ 1/2 в.) основанъ подъ именемъ богадѣльни въ 1810 г., потомъ—общины, а въ 1861 г. возведенъ въ монастырь. Въ монастырѣ храмы: 1) Успенія Божіей Матери, съ придѣлами во имя Всемилостиваго Спаса и во имя Всѣхъ Святыхъ, каменный, теплый, построенъ въ 1810—16 г. 2) Вознесенія Господня, съ придѣлами во имя св. арханг. Михаила и свят.

и чудотв. Николая, каменный, построенъ въ 1872—78 г. 3) Домовая церковь въ больничномъ корпусѣ, во имя св. благ. в. кн. Александра Невскаго. Внутри монастыря находится 24 жилыхъ и хозяйственныхъ зданія, изъ коихъ 9 каменныхъ, а прочія деревянныя. Внѣ монастыря 4 дома и 2 флигеля и кирпичные сараи. Земли у монастыря 734 дес. 526 с. Экономической суммы 28.642 р.; церковной суммы 16.596 р.; въ томъ числѣ причтоваго капитала 5875 руб. Причтъ состоитъ изъ 2 священниковъ и діакона; священники получаютъ отъ монастыря по 300 р. и діаконъ 150 р., кромѣ доходовъ; живутъ въ монастырскихъ домахъ. Монашествующихъ: настоятельница игуменія, монахинь 76, послушницъ рясофорныхъ 49, состоящихъ на испытаніи 271, обучающихся въ училищѣ 4. Адресъ: г. Краснослободскъ.

7) **Ковыляйскій** (Краснослободскаго у.) **Троицкій** общежительный монастырь (отъ г. Пензы въ 215 в. и отъ г. Краснослободска въ 30 в. при с. Ковыляѣ) возникъ въ 1862 г. въ видѣ богадѣльни, съ 1865 г. именовался общиною, а въ 1875 г. возведенъ въ монастырь. Въ монастырѣ находятся храмы: 1) соборный во имя св. Троицы, съ придѣломъ во имя св. благов. кн. Александра Невскаго, каменный, теплый, построенъ въ 1868 г. 2) Храмъ во имя Божіей Матери всѣхъ скорбящихъ Радости построенъ въ 1862 г. въ трапезномъ деревянномъ корпусѣ. 3) Трапезный храмъ во имя св. мч. Харлампія и св. царицы Θеофаніи, каменный, построенъ въ 1894 г. Строится новый каменный храмъ. Внутри монастыря 5 корпусовъ и 3 флигеля. Въ настоятельскомъ корпусѣ помѣщается училище, въ коемъ обучаются 9 дѣвочекъ. Внѣ монастыря два дома для членовъ причта, гостинница и хозяйственныя постройки. Въ 1 в. отъ монастыря кирпичные сараи; мукомольная вѣтряная мельница; въ гор. Краснослободскѣ монастырское подворіе. Земли у монастыря 862 дес. Капиталовъ въ пользу церквей и причта 9887 р.; экономической суммы 10.929 р. Монашествующихъ: настоятельница игуменія, монахинь 87, послушницъ указныхъ 1, на испытаніи 298. Причтъ монастыря состоитъ изъ 2 священниковъ и діакона: священники получаютъ отъ монастыря

по 175 р., діаконъ 100 р. и %%% по билетамъ въ количествѣ 299 р. въ годъ; помѣщеніе и содержаніе членамъ причта отъ монастыря. Адресъ: г. Краснослободскъ.

8) **Александроневскій, что на Флегонтовой горѣ**, монастырь, Краснослободскаго уѣзда, (отъ губ. г. въ 146 в., отъ у. гор. въ 36 в.), возникъ въ видѣ богадѣльни въ 1889 г., обращенъ въ общину въ 1896 г. и возведенъ въ монастырь въ 1901 г. Храмъ во имя св. Александра Невскаго, деревянный, построенъ въ 1889 г. Строится новый каменный храмъ. Внутри монастыря находятся три корпуса и нѣсколько деревянныхъ флигелей со службами. Земли 443 д. Церк. суммы 170 р.; экономической 115 р. Монашествующихъ: игуменія, монахинь 6, указныхъ послушницъ 14, живущихъ на испытаніи 197. Учащихся въ церк.-прих. школѣ 24, изъ того числа 6 дѣв. на содержаніи монастыря. Причтъ состоитъ изъ священника, который получаетъ отъ монастыря 480 р. и содержаніе. Адресъ: зашт. г. Троицкъ.

9) **Мокшанскій Казанскій** общежительный монастырь (въ 2 вер. отъ г. Мокшана и 42 вер. отъ г. Пензы) открытъ въ 1861 г., а на правахъ общежитія съ 1881 г. Въ немъ находятся храмы: 1) въ честь Казанской иконы Божіей Матери, съ придѣломъ во имя св. и чудотв. Николая, каменный, построенъ въ 1855 г. 2) во имя Живоначальной Троицы, каменный, построенъ въ 1883 г. Земли при монастырѣ 946 д.; изъ нихъ 26 д. отданы въ пользованіе причту. Церк. суммы 100 р.; экономической суммы 2150 р. Причтоваго капитала 4675 р. Причтъ состоитъ изъ 2 священниковъ и діакона; жалованье причтъ получаетъ отъ монастыря: священники по 175 руб., а діаконъ 118 руб. Братскаго дохода 1600—1750 р. Дома для священнослужителей отъ монастыря. Монашествующихъ: игуменія, монахинь 76, послушницъ 7, на испытаній 389. При монастырѣ пріютъ—училище, въ коемъ въ 1905 г. было 12 ученицъ. Адресъ: г. Мокшанъ.

10) **Нижне-Ломовскій Успенскій** общежительный монастырь (въ $1^1/_2$ в. отъ г. Н.-Ломова и въ 100 в. отъ г. Пензы) утвержденъ общиною въ 1849 г., а въ 1880 г. монастыремъ. Въ монастырѣ храмы: 1) Успенія Божіей Ма-

тери, каменный, теплый, построенъ въ 1840 г. 2) Вознесенія Господня, съ придѣлами во имя св. и чудотв. Николая и во имя Всѣхъ Святыхъ, каменный, холодный, построенъ 1868—79 г. 3) Успенія Б. Матери, каменный, теплый, построенъ въ 1890—98 г. Внутри монастыря 5 корпусовъ съ хозяйств. постройками. Внѣ монастыря два флигеля для членовъ причта, флигель для пріема богомольцевъ, двухъэтажный домъ подъ странноприемный покой и хозяйств. постройки, вѣтряная мельница и круподранка; на дачахъ при с. Нявкѣ, Щукинской, близъ с. Солдатскаго, и при д. Князевкѣ хозяйств. постройки. Земли пахатной 614 д. и дровяного лѣсу 227 д. Экономической суммы 6850 р.; церковной суммы 156 р. Монашествующихъ: настоятельница игуменія, монахинь 39, указныхъ послушницъ 23, живущихъ на испытаніи 230, живущихъ на призрѣніи 13, въ томъ числѣ обучаются въ училищѣ 10. Причтъ состоитъ изъ 2 священниковъ и діакона, которые получаютъ содержаніе отъ монастыря: священники по 300 р., діаконъ 180 р.; братскаго дохода 895 р., а за 1906 г. 1128 р. Причтоваго вклада 2425 р.; въ пользованіи причта земли 36 д. Адр. г. Н.-Ломовъ.

11) **Тихвинскій** общежительный монастырь (въ 160 в. отъ г. Пензы и въ 35 в. отъ г. Саранска, при дер. Куриловкѣ), съ 1890 г. именовавшійся Серафимовской общиной, въ 1890 г. возведенъ въ монастырь. Въ монастырѣ храмы: 1) соборный храмъ Воздвиженія животворящаго Креста Господня, каменный, построенъ 1890—94 г. 2) Храмъ въ честь Тихвинской иконы Божіей Матери, съ придѣлами въ честь Смоленской иконы Божіей Матери и въ честь Безплотныхъ Силъ небесныхъ, каменный, построенъ въ 1835 г. Внутри монастыря четыре каменныхъ двухъ-этажныхъ корпуса, два деревянныхъ дома и хозяйственныя постройки. Внѣ монастыря гостинница, деревянный домъ, вѣтряная мельница и пр. хоз. постройки. Въ г. Саранскѣ подворье. Земли у монастыря 604 д. Церк. суммы 10.400 р., экономической 5900 р. Причтъ состоитъ изъ священника и діакона; священникъ получаетъ отъ монастыря жалованье 400 р., а діаконъ 120 р. и живутъ въ монастырскомъ домѣ. Монашествующихъ: настоятель-

ница игуменія, монахинь 40, послушницъ 161. Адресъ: ст. Ромоданово, Саранск. у.

12) **Чуфаровскій Троицкій** общежительный монастырь (въ с. Чуфаровѣ Саранскаго уѣзда, въ 150 в. отъ г. Пензы и въ 40 в. отъ г. Саранска), съ 1868 г. именовавшійся богадѣленнымъ домомъ, съ 1877 г. общиною, утвержденъ монастыремъ въ 1885 г. Соборный храмъ Сошествія Св. Духа, съ придѣлами въ честь Иверской иконы Б. Матери и во имя св. Николая, каменный, построенъ 1887—1900 г. Въ одномъ изъ 6-ти двухъ-этажныхъ корпусовъ монастыря находятся храмы: 1) во имя Живоначальной Троицы, освященный въ 1870 г. (въ верхнемъ этажѣ корпуса) и въ честь Казанской иконы Божіей Матери, освященный въ 1872 г. (въ нижнемъ этажѣ). Внѣ монастыря два деревянныхъ дома для священника и діакона, каменный домъ для гостинницы, 3 флигеля деревянныхъ для временно проживающихъ въ монастырѣ и хозяйственныя постройки. Земли при монастырѣ 4 дес. усадебной, 989 д. пахатной и 145 дес. въ общемъ владѣніи съ Тихвинскимъ монастыремъ. Церковной суммы 6177 р. экономической 112 р. Монашествующихъ: настоятельница игуменія, монахинь 47, послушницъ 144. Причтъ монастыря состоитъ изъ 2 священниковъ и діакона. Адр. ст. Ромоданово.

13) **Зиновская Рождество-Богородицкая** женская община, Саранскаго уѣзда, (отъ г. Пензы 105 в., отъ у. гор. 17 в.), открыта въ 1903 г. Храмъ Рождества Пр. Богородицы, каменный, построенъ въ 1900 г. Въ общинѣ каменный двухъ-этажный корпусъ и нѣсколько деревянныхъ домовъ. Земли 182 дес. Начальница общины, указныхъ послушницъ 3, живущихъ на испытаніи 55 и на призрѣніи 8. Адр. ст. Архангельско-Голицынская, Саранск. у.

Дополненія, измѣненія и опечатки.

Къ стр. 7. За смертію Пензенскаго губернатора С. В. Александровскаго, начальникомъ губерніи въ 1907 г. назначенъ д. ст. с. **И. Ф. Кошко**.

Къ стр. 47. Настоятельницей Мокшанскаго Казанскаго монастыря утверждена игуменія **Марія**.

Къ стр. 156. Адресъ с. Русскихъ Пашатъ, Краснослободск. у.: Ташинское почтовое отдѣленіе, Нижегородской губ.

Къ стр. 163. Адресъ с. Александровки Мокшанск. у.: г. Мокшанъ, чрезъ Богородское Вол. Пр.

Къ стр. 176. Адресъ с. Кириловки, Мокшанскаго у.: Большой Вьясъ, Саранск. у.

Къ стр. 78. Стр. 4 снизу: Напечатано: Пошутовка, нужно: Шутовка.

АЛФАВИТНЫЙ СПИСОКЪ

городовъ и селъ Пензенской епархіи.

(Буквы при названіяхъ означаютъ уѣзды: **П.**—*Пензенскій*, **Г.**—*Городищенскій*, **И.**—*Инсарскій*, **Кер.**—*Керенскій*, **Крас.**—*Краснослободскій*, **М.**—*Мокшанскій*, **Нар.**—*Наровчатскій*, **Ниж.**—*Нижнеломовскій*, **С.**—*Саранскій* **Ч.**—*Чембарскій*. Цифры означаютъ страницы книги).

А.

Абалдуево, Ч. 293.
Абашево, Нар. 194.
Авгорскій заводъ, Крас. 139.
Аганово, Ч. 285.
Адашево, П. 97.
Адикаевка, Ниж. 220.
Азарапино, Нар. 185.
Азясь, М. 168.
Азясь Большой, Крас. 146.
Азясь Малый, Крас. 146.
Азясь Никольскій, М. 163.
Акселъ, Крас. 153.
Акшенасъ, П. 102.
Акшинка, Ч. 283.
Акшино Новое, П. 114.
Акшино Старое, П. 114.
Александровка, Г. 78; М. 163; Ниж. 220, 243; П. 24 ; С. 273.
Александровское, Кер. 134; С. 266, 267.
Алексѣевка, Кер. 129; Ч. 286.
Алферьевка, П. 249.
Алькино, Нар. 200.
Альшанка, Ч. 283.
Аморда, С. 266.
Андреевка, Ниж. 221; Ч. 293.
Андреевка Казанская, П. 244.
Анненково, С. 269.
Анучино, Ч. 297.
Анчеево, Крас. 155.
Аракчеево, Крас. 139.
Араново-Лашма, Нар. 202.
Арбузовка, П. 97.
Аргамаково, Ч. 293.
Ардымъ, П. 237.
Аристовка, Г. 79.
Аришка, Г. 86.
Архангельское, Г. 79, 85, 90, 92, 93; И. 98, 99, 102, 116, 120; Кер. 123, 124, 126, 127, 128, 129, 133; М. 168, 175, 177, 179, 180; Ниж. 213, 218, 220, 221, 225, 226, 227; П. 236; С. 271, 275; Ч. 281, 283, 285, 295, 296.
Аршиновка, Ниж. 214.
Арчада Казанская, П. 244.
Арчада Покровская, П. 244.
Атемаръ, С. 262.
Атмисъ, Ниж. 221.
Ахлѣбинино, Нар. 188.
Ахматовка, Г. 79; П. 245.
Ахгырское, С. 276.
Ачасьево, Нар. 185.

Б.

Бардинка, П. 238.
Барнуки, Г. 83.
Безруковка, Ч. 294.
Безсоновка, П. 236.
Безстужево, П. 102.
Бекетовка, П. 114; М. 163, 168; П. 245.
Березники Малые, С. 270.
Березовское, П. 246.
Бибиково, М. 168.
Блиновка, Ниж. 221.
Блохино, П. 238; С. 257.
Богданиха, Ч. 286.
Богдашкина, С. 259.
Боголюбовка, Г. 74.
Богородское, Г. 76, 79, 175; И. 103, 107, 109; Кер. 129; М. 164, 168, 170, 171, 172, 173; Нар. 205. П. 236, 240, 245; С. 264, 273. 275.
Богословское, И. 104; П. 239; С. 260.
Богоявленское, Г. 75, 78, 88; Кер. 132; Ниж. 212; П. 242; С. 270.

Болдово, П. 102.
Болкашино, Ч. 279.
Болотниково, П. 115; М. 174.
Бондовка, Ч. 294.
Борисовка, Г. 82; П. 249.
Бояркино, Г. 79.
Бродъ-Каменный, Крас. 154.
Буды, Нар. 200.
Булаево, Крас. 154.
Булгаково, С. 254.
Булдыга, Крас. 147.
Буртасъ, Кер. 133.
Буртасъ Большой, Кер. 130.
Бутурлино, П. 103; Кер. 123.
Бѣликово, М. 169.
Бѣлогорье, М. 169.
Бѣльщина, Ч. 286.
Бѣлынь, Ниж. 216.

В.

Вадина Поляна, Г. 75.
Вазерки, М. 174.
Валовка Новая, Ч. 286.
Валовка Старая, Ч. 287.
Валяевка, П. 236.
Варваровка, Ниж. 222.
Варижка Головинская, Ниж. 222.
Варижка Покровская, Ниж. 222.
Васильевка, Кер. 123; Нар. 196; П. 245.
Васильевское, М. 177; П. 246.
Вачелай, Г. 11.
Введенское, Г. 77; Крас. 151; Ниж. 216; П. 251; С. 267, 269.
Веденяпино, Нар. 188; Ниж. 216.
Вертелимъ, П. 115.
Верхи, Ниж. 222.
Верхи Малые, Ниж. 223.
Верхисы Новые, П. 97.
Верхисы Старые, П. 97.
Верхняя Пензятка, П. 241.
Верхозовка, М. 180.
Виляйки, Нар. 186.
Вирга Ивановская, Ниж. 223.
Вирга Сергіевская, Ниж. 223.
Вичкилей, Г. 87.
Владыкино, М. 175; Ч. 294.
Воеводское, С. 258.
Вознесенское, М. 181.
Волгашино, Крас. 147.
Воловай Новый, Ч. 286.
Воловай Старый, Ч. 286.
Волчій Врагъ, Ч. 279.
Волынщина, М. 163.
Вопиловка, Нар. 186.
Ворона, Крас. 140; Ниж. 216.
Вороновка, Г. 80.
Воронье, М. 164.
Воротники, С. 262.
Воскресенское, П. 111, 114; П. 250; С. 263, 270, 274.
Вражское, Ч. 295.
Всесвятское, Г. 89.
Выборное, П. 101; Кер. 123.
Вырыпаево, С. 270.
Высокое, Нар. 194; Ч. 287.
Выставка, Г. 87.
Вышилей, Г. 74.
Вьясъ Большой, С. 263.
Вьясъ Лѣсной, С. 263.
Вьясъ Напольный, С. 263.
Вьюнки, Нар. 194.
Вяземка, Кер. 129.
Вязера Верхняя, П. 98.
Вязера Нижняя, П. 98.
Вязовка, Г. 71; П. 240.

Г.

Гавриловка, П. 239; Ч. 295.
Гартъ, С. 263.
Глядково, Г. 83.
Глѣбовка, Ч. 287.
Говорово, С. 270.
Годяйкино, Г. 80.
Голицыно, Ниж. 211.
Голицыно-Архангельское, С. 258.
Голицыно-Богородское, С. 270.
Головинщина, Ниж. 223.
Голодяевка, Ч. 295.
Голубцовка, С. 271.
Гольцовка, М. 175.
Гомзино, П. 248.
Горенское, П. 246.
Городище, *у. т.* 70.
Городокъ, П. 235; Ч. 279.
Гороховщина, Ниж. 211.
Грабово, П. 239.
Гремячевка, Г. 87.
Грибоѣдово, М. 171; С. 259.
Григорьевка, Ч. 280.
Громокъ, Ч. 290.
Грязнуха, Ч. 280.
Губановы Хутора, Ниж. 217.
Гузынцы, С. 264.
Гумны, Крас. 140; Нар. 195.

Д.

Дербенка, С. 272.
Дертево, П. 246.

Дигилевка, С. 264.
Дмитріевское, И. 98; М. 174; Ниж. 224; Ч. 282.
Долговирясъ, Крас. 139.
Долгоруково, И. 103; Ниж. 212.
Домосердки, Г. 80.
Доншино, Ч. 280.
Дракино Новое, Пар. 201.
Дракино Старое, Пар. 201.
Дракинскій Майданъ, Пар. 204.
Дубасово, Кер. 129; М. 169; П. 239.
Дубовая вершина, Ч. 287.
Дубровка, Кер. 123.
Дубровки Базарныя, Крас. 147.
Дубровки Новодѣвичьи, Пар. 188.
Дубровки Слободскія, Крас. 148.
Дураково, Кер. 124.
Дурасовка, Пар. 195; П. 239; С. 259.
Духовское, И. 107.

Е.

Евлашево, С. 271.
Ежовка, Крас. 195.
Елань, П. 250.
Елизаветино, М. 164.
Елховка, С. 271.
Ельники, Крас. 154.
Еремѣевка, Г. 81.
Еремѣево, С. 272.
Ерзеневка, П. 239.
Еропеевка, П. 141.
Ершово, Ч. 287.
Есеневка, Ниж. 224.
Ефаево, Крас. 141.

Ж.

Жабье, Крас. 139.
Жмакино, С. 264.

З.

Забалуйка, Г. 87.
Завиваловка, Ч. 296.
Заводъ, Кер. 129.
Загоскино, П. 240.
Засѣчная Слобода, И. 100.
Засѣчное, И. 100; М. 170; Пар. 189.
Знаменское, Г. 82; И. 104; Кер. 130, 131, 133; М. 164; Ниж. 219; С. 263, 274; Ч. 291.
Зосимовка, Крас. 148.
Зубово, Пар. 189.
Зыково, С. 259.

И.

Ива, Ниж. 212.
Ивановка, И. 115.
Ивановка Большая, Крас. 148.
Ивановка Малая, Крас. 148.
Ивановка Новая, С. 263.
Ивановское, И. 103; М. 182; С. 258, 260, 272.
Иванырсъ, Г. 175.
Ижмора Большая, Кер. 130.
Ижмора Малая, Кер. 130.
Изосимовка, Крас. 148.
Ильинское, Пар. 185.
Ингенеръ-Пятина. И, 116.
Инсарскій Острогъ, С. 261.
Ильмино, Г. 88.
Инница Троицкая, И. 119.
Инсара, И. 103.
Инсаръ, *у. г.* 95, 96.
Ира, Ч. 286.
Исса, И. 104.
Ишаки, С. 264.
Ишимъ Мордовскій, Г. 71.
Ишимъ Русскій, Г. 75.

І.

Іога, Г. 72.

К.

Кабаново, Крас. 155.
Кавендра, Пар. 186.
Кадыковка, Пар. 195.
Казанское, П. 245; С. 273.
Казарка, Г. 88.
Казѣевка, И. 98; Пар. 201.
Казенно-Майданскіе выселки, Пар. 186.
Казенный Майданъ, Пар. 203.
Каймары, Крас. 141.
Калдусы, Ч. 296.
Калиновка, Кер. 134; Ниж. 216.
Камакужа, И. 170.
Каменка, Ниж. 224; П. 250; Ч. 280.
Камынино, Ч. 281.
Канаевка, Г. 72.
Кандіевка, Кер. 130.
Канищево, Ч. 296.
Каньгуши, Крас. 141.
Каргалеи, Кер. 124.
Каремша, Ниж. 209.
Кармалейка, Кер. 124.
Карамалы, Г. 88.
Карсаевка, Ч. 281.
Карьга Новая, Крас. 141.

Катмисъ Нижній, Г. 72.
Каурецъ Верхъ-Большой, Нар. 189.
Каурецъ Низъ-Большой, Нар. 190.
Качимъ Мордовскій, Г. 81.
Качимъ Русскій, Г. 81.
Качурово, С. 265.
Кашаевка, Кер. 131; Крас. 148.
Кашаево, Ц. 98.
Кашкаровка, П. 248.
Каштановка Новая, Ч. 281.
Кевдо-Вершина, Ч. 281.
Кевда Мельситова, Ниж. 224.
Кеньша Базарная, Г. 89.
Кеньша Борисова, Г. 82.
Кера, Ниж. 212.
Керенка, Г. 89; М. 162.
Керенскъ, *у. г.* 121, 122.
Кирдяшево, Нар. 190.
Кириклейскій Майданъ, Нар. 203.
Кириловка, М. 175.
Кисловка, П. 104.
Кичатово, Крас. 149.
Клейменовка, П. 246.
Ключарево, П. 109.
Ключи, Кер. 131; Ч. 282.
Ключищи, П. 104; Нар. 188; С. 266.
Ключъ Бѣлый, С. 265.
Ключъ Сѣрый, Ниж. 217.
Кляурное, С. 264.
Княжуха, П. 102.
Княжъ-Павлово, С. 271.
Кобяки, Ниж. 212.
Ковыляй, Крас. 155.
Козлейка, Кер. 124.
Козловка, П. 98, Кер. 131; Нар. 190.
Козлятское, Ниж. 209.
Козьмодемьянское, Кер. 124; Нар. 201; С. 263.
Колесовка, Кер. 131.
Кологривовка, М. 176.
Колоколовка, П. 252.
Коломасово, Нар. 201.
Колоны, Ч. 297.
Колопино, Крас. 142.
Колояръ Большой, Нар. 191.
Колояръ Малый, П. 237.
Колтовское, П. 246.
Кользиваново, Крас. 142.
Конная Слобода, П. 235.
Конопать, П. 116.
Константиновка, П. 240; С. 272.
Коповка, Кер. 132.
Коржевка, Г. 89.
Корино, Крас. 155.
Косогоръ Новый, С. 264.
Костыляй, П. 104.
Котелъ, Кер. 125.
Кочелаево, Нар. 202.
Кочетовка, П. 115; Нар. 202; Ниж. 225.
Кошелевка, Нар. 191.
Кошкарово, М. 173; Ч. 296.
Кравково, Г. 90.
Красаевка, Нар. 195.
Красное, Ниж. 227.
Краснополье, Нар. 196; П. 251.
Краснослободскъ, *у. г.* 137, 138.
Кривозерье, Ниж. 213.
Кривозерьевка, П. 237.
Кривошеевка, Ниж. 209.
Кроптово, П. 240.
Крутецъ, П. 246.
Крыловка Ч. 297.
Крѣпкая Ч. 289.
Крюковка, Ч. 282.
Кувака, Ниж. 225.
Куземкино, Кер. 132.
Кузовка, П. 105.
Кукарки, Ч. 282.
Кулдымъ, П. 116.
Куликовка, П. 109; Ч. 282.
Куликово, Крас. 142.
Кульмановка, Ниж. 213.
Куракино, Г. 74.
Куракино Архангельское, Г. 73.
Куракино Павловское, Г. 73.
Куркино, Крас. 151.
Курское Займище, С. 273.
Курташки, Крас. 149.
Кутля Новая, М. 176.
Кутля Старая, М. 176.
Кучукъ-Поръ-Архангельское, П. 247.
Кучукъ-Поръ-Михайловское, П. 247.

Л.

Лада, С. 273.
Лака Нагорная, Кер. 125.
Лака Татарская, Кер. 125.
Ларіоново, Кер. 123.
Лашма Воскресенская, Нар. 202.
Лашма Малая, Нар. 196.
Лашма Русская, Нар. 196.
Лебедевка, П. 237.
Левжа, С. 259.
Левино, М. 182.
Лемдяй, П. 116.
Лемдяйскій Майданъ, П. 117.
Лемжа, П. 117.
Леонидовское, Ч. 298.
Леплейка, М. 170.
Летки, П. 110; Кер, 127.
Лещиново, Ниж. 225.

Линевка, Ч. 283.
Липлейка, П. 98.
Липовка, М. 177; Ч. 283.
Линяги, М. 170; П. 247.
Литвино, Г. 78.
Литомгино, П. 240.
Ломовка, М. 177.
Ломовъ Верхній з. г., Ниж. 207, 214, 215.
Ломовъ Нижній, у. *г.* 207, 208.
Лопатино, С. 273.
Лопуховка Воскресенская, Г. 75.
Лопуховка Знаменская, Г. 82.
Лука Большая, Кер. 126.
Лунданъ, Кер. 1 6.
Лунино, М. 177.
Лухна Верхняя, Пар. 203.
Лухненскій Майданъ, Пар. 203.
Любятино, П. 105, П. 241.
Ляча, Пар. 191.

М.

Мансъ, Г. 90.
Майданъ Дракинскій, Пар. 204.
Майданъ Казенный, Пар. 203.
Майданъ Кириклейскій, Пар. 203.
Майданъ Лемдяйскій, П. 117.
Майданъ Лухненскій, Пар. 203.
Майданъ Масловъ, П. 110.
Майданъ Пшеневскій, П. 109.
Майданъ Сіалѣевскій, П. 109.
Майданъ Старо-Корсаковскій, П. 109.
Майданъ Старо-Сивильскій, П. 110.
Майданъ Унуйскій, П. 110.
Майданъ Ушивый, Пар. 203.
Майданъ Челмодѣевскій, Пар. 204.
Майданъ Шадымскій, Пар. 204.
Майданъ Янгужинскій, Пар. 204.
Макаровка, С. 260.
Максимовка, Ч. 298.
Мальцево, Пар. 192.
Мамолаево, Крас. 142.
Маркино, Кер. 126.
Маровка, М. 172.
Марьино, Кер. 130.
Масловка, Пар. 191.
Мастиновка, П. 241.
Матвѣевка, П. 241.
Мача, Ч. 283.
Машта, Ч. 292.
Мельцаны, П. 117.
Мерлинка, М. 177.
Мертовщина, Г. 75.
Мещерская Варижка, Ниж. 222.
Милюковка, Пар. 187.
Митрофаново, Ч. 288.
Михайловское, Г. 78, 85; Кер. 131; Крас. 149; М. 165; Пар. 193; Ч. 283, 295.
Михайловка, Ч. 288.
Михайловка Старая, С. 273.
Мичкаскіе Выселки, Ниж. 226.
Мичкасъ Большой, Ниж. 226.
Мичкасъ Мокрый, Ниж. 217.
Могиловка, П. 105.
Можаровка, Г. 76.
Мокшалей, С. 265.
Мокшанскія вершины, М. 163.
Мокшанъ, у. *г.* 161, 162.
Мокшаны, П. 244.
Монастырское, Пар. 192.
Монастырщина, П. 238, 241.
Мочалинка, Ч. 293.
Муратовка, М. 171.
Муравьевка, П. 105.
Мурзинское, П. 98.
Муромка, М. 165.
Муромка Мордовская, Ниж. 213.
Муромка Русская, Ниж. 217.
Мухаевка, Крас. 148.
Мывалъ, Г. 82.

Н.

Нагаево, П. 110.
Надеждино, Крас. 156.
Назарьевка, М. 178.
Наровчатъ, у. *г.* 184, 185.
Наумовщина, М. 165.
Невѣжкино, Ч. 288, 289.
Нерлей, С. 265.
Нескучное, Г. 78.
Нестерлейка, П. 98.
Нечаевка, Г. 90; П. 241; С. 260.
Низовка, Ниж. 226.
Николаевка, П. 105, 118; П. 242; Ч. 289.
Николаевское, М. 181.
Николо-Китское, Кер. 134.
Никольское, Г. 72, 83, 91; П. 97, 112; Кер. 123, 127, 128, 132; Крас. 144, 149; М. 172, 173, 175, 176, 180; Пар. 191, 194, 200, 204; Ниж. 216, 217, 222; П. 237, 238, 239, 241, 243, 246, 247; С. 259, 260, 261, 262, 267, 273, 274; Ч. 281, 287, 289, 290, 296, 297.
Никольское Большое, С. 266.
Никольское-Райское, Г. 76.
Новлеи, П. 99.
Новодивѣево, П. 115.
Ново-Никольское, Крас. 156; М. 166.

Ново-Покровское, Крас. 150.
Новосильцево, С. 260.
Ново-Драгунская С—да, П. 237.
Ново-Шишкѣевская С—да, П. 112.
Ново-Троицкое, П. 118; Ч. 297, 299.
Ново-Черкасская Слобода, П. 238.
Ново-Ямская Слобода, Крас. 158.
Носковы хутора, Ниж. 220.
Нявка Новая, Ниж. 213.
Нявка Старая, Ниж. 209.

О.

Обвалъ, Ч. 283.
Обловка, П. 248.
Оброчное, Крас. 150.
Оврагъ Волчій, Ч. 279.
Овчарное, Кер. 127.
Огарево, П. 110.
Однодворческая Лашма, Нар. 196.
Ожга, П. 112, 119.
Озерки, Г. 83; М. 268; Ч. 296.
Оленевка, П. 251.
Оленевка Новая, П. 246.
Олферьево, П. 118.
Ольшанка, Кер. 132; Ч. 283.
Опучино, М. 171.
Орлево, Кер. 133.
Орловка, Нар, 196.
Острогъ Потижскій, П. 99.
Острожская Слобода, С. 261.

П.

Погановка, Нар. 187.
Паевка, Нар. 204.
Паево, П. 99.
Пазелки, Г. 76.
Палаевка, П. 106.
Паново, С. 270.
Панцыревка, Г. 91.
Паны, Нар. 196.
Панъжа, Нар. 187.
Парапино, Нар. 205.
Парки Мордовскіе, Крас. 150.
Пачелма, Ч 289.
Пашаты Русскія, Крас. 156.
Пелетьма Казачья, М. 178.
Пелетьма Пособная, М. 179.
ПЕНЗА, *губ. г.* 229—235.
Перевѣсье, Крас. 150; Нар. 187.
Перміево, Г. 91.
Перхляй, П. 118.
Пестровка, Г. 91; Ч. 298.
Пестровка Знаменская, П. 106.
Пестровка Никольская, П. 106.
Петровское, П. 108; М. 167; Ч. 289.
Петропавловское, Кер. 127.
Пимбуръ Русскій, Кер. 127.
Пичевка, Ч. 284.
Пичевка Сухая, Ниж. 218.
Пичилейка, Г. 73.
Пичуры Старые, Нар. 197.
Пишля Мордовская, П. 106.
Плесковка, Нар. 197.
Плесъ, М. 166.
Плужное, Крас. 147.
Поболотье, Нар. 197.
Поганка, Ч. 292.
Подверниха, П. 112.
Подгорное, Ч. 290.
Подлѣсное, П. 237.
Подхватиловка, Ниж. 218.
Поимъ, Ч. 290.
Покровское, Г. 79; Кер. 125; М. 174, 182; Нар. 197, 198, 203; Ниж. 209; П. 241; С. 266, 270, 271; Ч. 292.
Полеологово, П. 237.
Поливаново-Дмитріево, Кер. 133.
Поливаново-Сергіевское, Кер. 127.
Поляна Лукина, Ниж. 210.
Поляна Демина, Крас. 143.
Поляна Мокрая, Г. 92.
Полянки, Крас. 157; М. 168.
Полянки Чекашевы, П. 111.
Поляны, Ч. 284.
Порошино, Ниж. 226.
Посопъ, С. 261.
Потижская Слобода, П. 101.
Потижскій Острогъ, П. 99.
Потодѣево, Нар. 187.
Потьма, Ниж. 214.
Похвисневка, Ч. 291.
Починки, П. 107; Ч. 291.
Починки-Новые, Ч. 286.
Пошутовка, Ниж. 218.
Предтеченское, П. 238.
Преображенское, П. 116; П. 248.
Проказна, Крас. 156; М. 179.
Пролей, С. 274.
Протасово, С. 266.
Прянзерки, Ниж. 210.
Пурдошки, Крас. 157.
Пурдошки Новые, Крас. 157.
Пустынь, Ниж. 218; П. 248.
Пушкино, П. 111; С. 274.
Пшенево Старое, П. 111.
Пшеневскій Майданъ, П. 109.
Пыркино, М. 179.
Пырма, Новая, С. 266.
Пѣшее, Ниж. 221.
Пятина, С. 266.

Пятина Барѣская, П. 100.
Пятина Вольная, П. 100.
Пятина Государева, П. 100.
Пятина Новая, Ниж. 214.
Пятина Сіалѣевская, П. 100.
Пятина Черная, Ниж. 210.
Пятина Языкова, П. 100.
Пятницкое, Кер. 133; М. 170, 180.

Р.

Разувайка, Ч. 294.
Разумовка, Ч. 292.
Рамзай, П. 242.
Рахманка, Кер. 127.
Ребровка, Г. 92.
Резаново, Нар. 197.
Ремезенки, С. 266.
Репьевка, Г. 83.
Рогожкино, М. 166.
Родники, М. 180.
Рождествено, Г. 83; М. 180.
Рождественское, Г. 76; П. 105, 115; М. 178, 179; Нар. 193, 203, 204; Ниж. 212, 214, 226; П. 238; С. 264, 265, 268; Ч. 279, 284.
Ромоданово, С. 274.
Ростовка, Ниж. 227.
Ртищево, Кер. 128.
Рубаево, Крас. 156.
Рузаевка, И. 107.
Рузаново, Нар. 192.
Рукавъ Ново-Дѣвичій, Крас. 157.
Рукавъ Старо-Дѣвичій, Крас. 158.
Русская Лашма, Нар. 196.
Ручимъ, Г. 84.
Рыбкино, Крас. 143.
Рыскино, П. 100; Нар. 205.
Рѣшетино, Крас. 151.
Рябка, Крас. 144.
Рязановка, П. 119.

С.

Сабаново, Г. 92.
Сабуровскій хуторъ, П. 246.
Савинское, Нар. 200.
Саврасово, П. 237.
Садовка Большая, Г. 84.
Садовка Малая, Г. 84.
Садомъ, Г. 83.
Салма, С. 274.
Салмановка, Нар 192.
Саловка, П. 251; С. 274.
Саловка Никольская, П. 112.
Саловка Воскресенская, П. 111.
Салтыково, Кер. 128, 133.
Самаевка, Нар. 198.
Самаевка Новая, Крас. 144.
Саморуково, М. 172; С. 275.
Сандерки, М. 180.
Саранская Слобода, М. 170.
Саранскъ, у. г. 253—257.
Сверчковъ Майданъ, П. 117.
Свинуха, М. 166.
Свищево, Нар. 198.
Свищевка, Ч. 297.
Селитьба, М. 164.
Селикса, Г. 76.
Селищи, Крас. 151.
Селя Старая, Г. 92.
Семивражки, Нар. 198.
Семилей, С. 261.
Сентяшино, Ч. 291.
Сергіевское, М. 171; Ниж. 223; П. 237, 251; С. 258, 261; Ч. 294.
Серманъ, Г. 84.
Сивинскій заводъ, Крас. 144.
Симанка, П. 107.
Симанщина, П. 241.
Симбухино, М. 167.
Симбухово, П. 251; С. 267.
Синдорово, Крас. 144.
Синдорово Новое, Крас. 145.
Синелуповка, Ниж. 220.
Синцово, М. 167.
Сипягино, П. 107.
Сіалѣевскій Майданъ, П. 109.
Скаредовка, Ниж. 216.
Скачки, М. 163, 167.
Скворешное, Ниж. 227.
Скрябино, С. 267.
Слобода Засѣчная, П. 100.
Слобода Конная, П. 235.
Слобода Ново-Черкасская, П. 238.
Слобода Ново-Шишкѣевская, П. 112.
Слобода Ново-Ямская, Крас. 158.
Слобода Острожская, С. 261.
Слобода Потижская, П. 101.
Слобода Старо-Драгунская, П. 237.
Слобода Старо-Ямская, Крас. 158.
Слобода Стрѣлецкая, П. 117.
Слобода Ямская, П. 101.
Смагино, П. 237.
Смагино Степное, П. 242.
Смольково, С. 275.
Соболевка, Ч. 298.
Соколовка, С. 267.
Солдатское, М. 176; Ниж. 210.
Соловцовка, М. 171; П. 252.
Сосновка, Кер. 134.
Спасопреображенское, Г. 81.

Спасское, П. 104, 108, 114; М. 181; Нар. 203; С. 259, 269.
Спасское-Ардымъ, П. 249.
Срѣтенское, Ниж. 224.
Старо-Драгунская С—да, П. 237.
Старо-Корсаковскій Майданъ, П. 109.
Старо-Сивильскій Майданъ, П. 110.
Старо-Ямская С—да, Крас. 158.
Степановка, Г. 77; М. 180.
Степановское, Г. 93.
Степное Левино, М. 176.
Столыпино, Г. 93.
Стрѣлецкая Слобода, П. 117.
Студенецъ, Нар. 199; Ниж. 227.
Студенка, Ниж. 218; Ч. 291.
Стяжкино, Нар. 193.
Суворово, М. 172.
Сузгарье, П. 112.
Сулакъ, Ч. 284.
Сумароково, М. 172.
Суркино, Нар. 199.
Сурскій выселокъ, Г. 78.
Сучкино Новое, П. 118, 119.
Сутягино, Крас. 151.
Сѣверная, Ч. 285.
Сыресево, Г. 85.
Сыромясъ, Г. 74.

Т.

Тавла Напольная, С. 268.
Тавла Подлѣсная, С. 268.
Танѣевка, М. 169; П. 240.
Танѣевка Большая, С. 260.
Танѣевка Малая, С. 261.
Тарханы, Ч. 298.
Тархово, Ниж. 228; Ч. 284.
Тезиково Новое, Нар. 193.
Тезиково Старое, Нар. 193.
Телешовка, Нар. 199.
Телѣгино, П. 248.
Тенишево, Крас. 145.
Тепловка, П. 112; М. 181; С. 268.
Терновка, П. 238.
Тешнярь, Г. 85.
Тиризморга, П. 119.
Титово, Ниж. 219.
Токмово, П. 113.
Толковка Новая, Ниж. 219.
Толковка Старая, Ниж. 219.
Толковка Старо-Новая, Крас. 151.
Толузаковка, М. 172; П. 252.
Топориха, Ч. 292.
Торопово, Нар. 199.
Тоузаково, М. 172.
Трескино, М. 181.
Трехсвятское, Г. 87; П. 101, 102.
Троицкое, Г. 89; Кер. 133; П. 240, 252; Ч. 298.
Троицкъ, з. г., Крас. 152.
Трофимовка, Г. 77.
Трофимовщина, С. 275.
Трубетчино, М. 181.
Трускляй, П. 108.
Турдаки Новые, С. 268.
Турдаки Старые, С. 268.
Тухачевщина, П. 250.
Тюнярь, Г. 93.
Тяньга, Ч. 292.

У.

Уарово, М. 173.
Уда, С. 269.
Украинцево, П. 108.
Украинское, Крас. 152.
Унуйскій Майданъ, П. 110.
Умысъ Дворянскій, С. 269.
Уранка, Г. 74.
Уреи, Крас. 159.
Уркатъ Большой, Крас. 159.
Урлей, С. 265.
Усадъ, Крас. 145.
Усадъ Новый, Крас. 145.
Ускляй, П. 108.
Усовка, Г. 93.
Успенское, М. 166.
Усть-Атмисъ, Ниж. 214, 249.
Усть-Вазерки, М. 181.
Усть-Каремша, Ниж. 210.
Усть-Кера, Ниж. 214.
Усть-Парцъ, Нар. 198.
Ушенка, Кер. 134.
Ушивый Майданъ, Нар. 203.

Ф.

Фатуевка, М. 168.

Х.

Хитрово, П. 102.
Хитрово Малое, М. 173.
Хлыстовка, Крас. 153; М. 162.
Холстовка, Нар. 193.
Хоненевка, М. 173.
Христорождественское, Ч. 284.
Хуторъ, Ниж. 211.

Ц.

Царевщина, М. 173.

Ч.

Чадаевка, Г. 85.
Чекашевы Полянки, И. 111.
Чембарскіе хутора, Ч. 279.
Чембаръ, *у. г.* 277—9.
Челмодѣевскій Майданъ, Нар. 204.
Чемодановка, Г. 77.
Чепурновка, Нар. 199.
Чердакъ, Нар. 200.
Черкасское, Кер. 134.
Черкасы Новые, П. 238.
Черноозерье, М. 166, 168.
Черницовка, П. 243.
Чернышево, Кер. 134; Ч. 285.
Чертковка, Г. 85.
Чертково, П. 243.
Чирково, Г. 93; М. 182.
Чишъ-Каменка, Кер. 128.
Чукалы, Крас. 159.
Чуфарово, С. 276.

Ш.

Шаверки, Крас. 146.
Шадрино, Нар. 187.
Шадымскій Майданъ, Нар. 204.
Шадымъ, И. 100; Нар. 205.
Шайгово Старое, И. 113.
Шенно, Кер. 135.
Шелаклейка, Г. 88.
Шелалейка, Ч. 285.
Шелдаисъ, Кер. 128; Нар. 192.
Шереметьево, Ч. 292.
Шигаево, Нар. 205.
Шигонь, И. 120.
Шиловка, Нар. 188.
Широкопсъ, М. 173.
Ширяево, Ч. 292.
Шишкѣевъ з. г., И. 95, 113.
Шкафтъ Верхній, Г. 78.
Шкафтъ Нижній, Г. 94.
Шкудимъ, Г. 86.
Шнаево, Г. 78.
Шувары, И. 114.
Шугурово, Г. 86.
Шукша, М. 182.
Шумбасъ, И. 99.
Шуструй Новый, Ниж. 220.
Шуструй Старый, Ниж. 220.
Шутовка, Г. 78; Нар. 200.
Шуты, Нар. 200.

Щ.

Щепотьево, Ч. 299.
Щепотьево Малое, Ч. 293.

Ю.

Юдино, М. 182.
Юлово, Г. 78; М. 174.
Юнки Мордовскіе, Крас. 153.

Я.

Ягановка, Кер. 123.
Языково, С. 276.
Яковлевка, Ч. 298.
Яковлевщина, И. 104.
Ямская Слобода, И. 101.
Ямщина, И. 101.
Янгужинскій Майданъ, Нар. 204.
Яхонтово, И. 103.

Ѳ.

Ѳедоровка, П. 243.
Ѳедоровка Новая, И. 120.
Ѳедоровка Старая, И. 120.
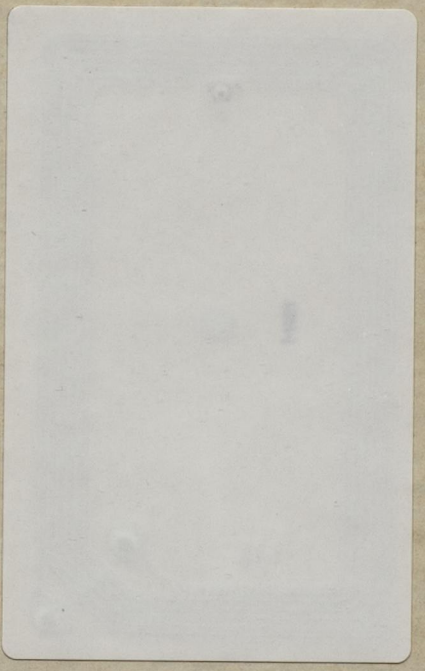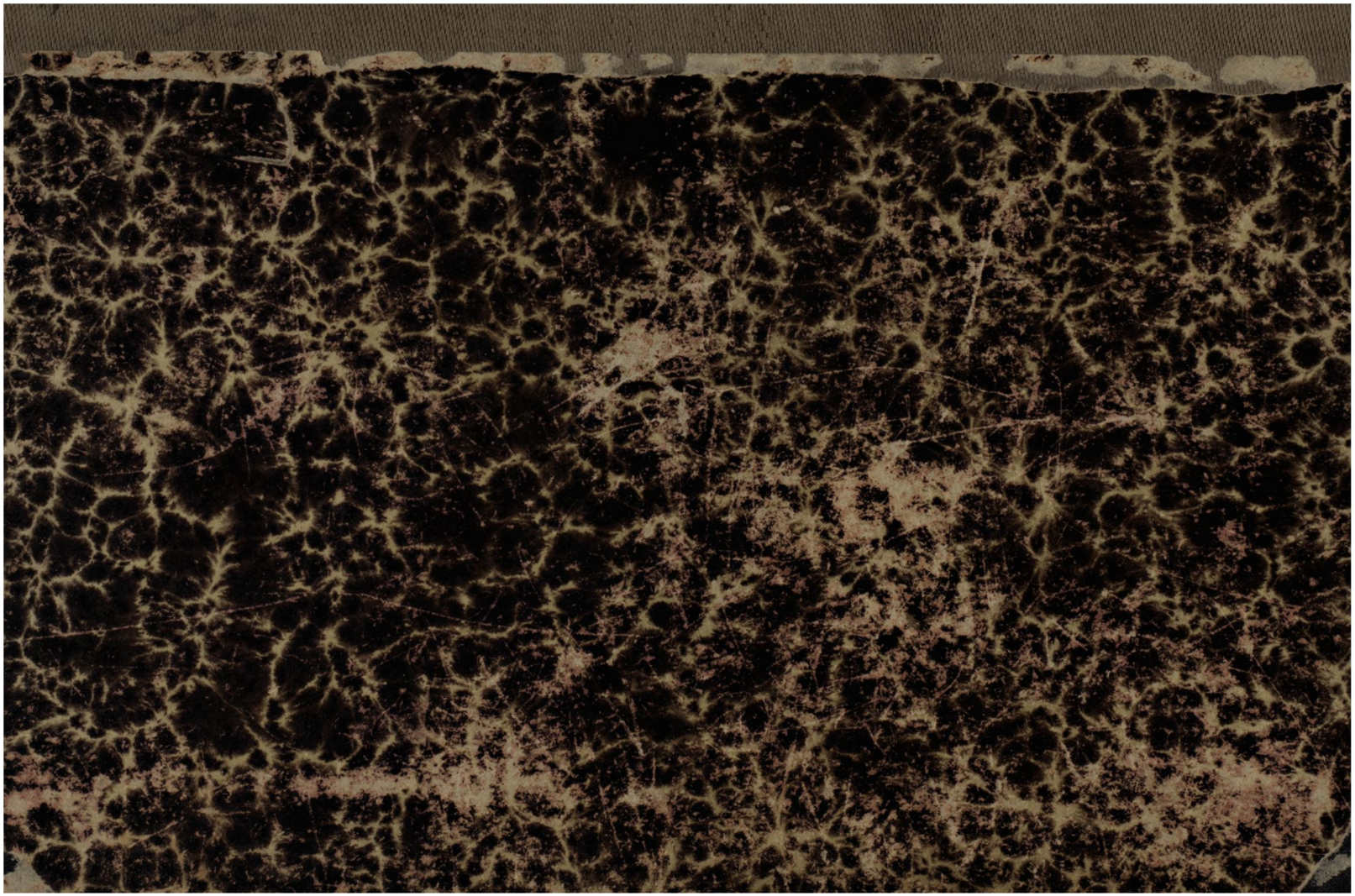
3 - 20 коп.